

ANÁLISIS DE LA OCUPACIÓN EN ALOJAMIENTOS TURÍSTICOS 2024

Elaboración y redacción:



Subvenciona:



Análisis de la ocupación en alojamientos turísticos 2024.

Director: Juan Ignacio Pulido Fernández
Equipo de redacción:

Isabel Carrillo Hidalgo
Jairo Casado Montilla
Juan Ignacio Pulido Fernández

Cómo citar:

Pulido, J.I. (dir.) (2025): *Análisis de la ocupación en alojamientos turísticos 2024*. Sistema de Inteligencia Turística de la provincia de Jaén. Cátedra de Turismo de Interior de la Universidad de Jaén. Jaén.



Índice

| | |
|---|----|
| 1. Introducción | 5 |
| 2. Metodología y estructura | 7 |
| 3. Análisis de la ocupación en alojamientos turísticos..... | 9 |
| 4. Análisis de la ocupación en establecimientos hoteleros | 17 |
| 5. Análisis de la ocupación en campings | 33 |
| 6. Análisis de la ocupación en apartamentos turísticos | 46 |
| 7. Análisis de la ocupación en alojamientos de turismo rural..... | 58 |
| 8. Conclusiones..... | 70 |

1

INTRODUCCIÓN

1. Introducción

El Sistema de Inteligencia Turística de la provincia de Jaén (SIT-Jaén) pretende con este informe realizar un análisis de la ocupación en alojamientos turísticos para 2024.

En 2024, el turismo ha experimentado una notable transformación marcada por la recuperación post-pandemia, la búsqueda de experiencias personalizadas y un creciente enfoque en la sostenibilidad. La evolución de las preferencias de los viajeros ha impulsado el auge del turismo experiencial, así como la adopción de prácticas más responsables con el medio ambiente. A medida que los destinos enfrentan los retos asociados al turismo de masas, las innovaciones en la oferta y la gestión de infraestructuras han sido esenciales para garantizar un equilibrio entre el desarrollo económico y la preservación de los recursos naturales y culturales.

En los últimos años, la provincia ha potenciado su oferta turística a través de iniciativas enfocadas en el turismo experiencial, la promoción del oleoturismo y turismo gastronómico y el desarrollo de infraestructuras que buscan equilibrar sostenibilidad y modernidad.

Para dicho análisis, se utilizan las distintas encuestas de ocupación del Instituto Nacional de Estadística (INE):

- Encuesta de Ocupación Hotelera.
- Encuesta de Ocupación de Campings.
- Encuesta de Ocupación de Apartamentos Turísticos.
- Encuesta de Ocupación de Alojamientos de Turismo Rural.

A través de dichas encuestas, se pretende obtener información sobre el estado, en el período analizado, de distintos indicadores relacionados con la afluencia de viajeros, la estancia media, el grado de ocupación, entre otros, en la provincia de Jaén.

A large, white, stylized number '2' is centered on a blue background. The background features abstract, overlapping shapes in various shades of blue, creating a dynamic and modern aesthetic.

2

METODOLOGÍA Y ESTRUCTURA

2. Metodología y estructura

El ámbito geográfico para llevar a cabo este estudio es la provincia de Jaén. Por tanto, para todas las encuestas, se van a analizar datos de toda la provincia, pero, además, se ofrecerán datos desagregados de algunos puntos turísticos que facilitan el INE y el Instituto de Estadística y Cartografía de Andalucía.

En el caso de la Encuesta de Ocupación Hotelera, se van a analizar los destinos de Cazorla, Úbeda, Baeza, ciudad de Jaén y La Iruela. Para los campings, se analizan aquellos ubicados en el Parque Natural Sierras de Cazorla, Segura y Las Villas y en Santiago-Pontones. Para el estudio de ocupación de los apartamentos turísticos, se analiza el destino de La Iruela, y para los alojamientos de turismo rural, aquellos ubicados en el Parque Natural Sierras de Cazorla, Segura y Las Villas.

Es importante señalar que los destinos estudiados son todos aquellos que presentan datos en las encuestas de ocupación. Los destinos que no están incluidos, así como aquellos que no están presentes en todos los análisis, es debido a la ausencia de datos para realizar los estudios pertinentes. Los datos de 2022 y 2023 presentados son los valores definitivos, mientras que los de 2024 son los provisionales.

Para los análisis, se calculan las variaciones interanuales, tanto por meses como trimestrales, mostrando como resultado valores absolutos y relativos. Es necesario aclarar que el INE y el Instituto de Estadística y Cartografía de Andalucía, para algunos destinos y períodos, no aportan datos, por lo que el cálculo de las variaciones interanuales no es posible. Para facilitar la lectura de los gráficos, en su realización, la ausencia de datos se ha considerado como 0 o 0,00%, según la base. En el caso de las tablas, sí se recoge expresamente cuando el dato no está disponible.

En un primer momento del estudio, se realiza un análisis agregado de la afluencia de viajeros para el total de establecimientos (hoteles, campings, apartamentos turísticos y alojamiento rural) de la provincia de Jaén y se realizan comparaciones de los datos a nivel de comunidad autónoma y nacional.

Posteriormente, se realizan los estudios en detalle de cada una de las diferentes encuestas de ocupación y se hacen comparaciones con datos a nivel de comunidad autónoma, nacional, así como con otras provincias españolas.

A large, stylized white number '3' is centered on a blue background. The background features abstract, overlapping shapes in various shades of blue, creating a dynamic and modern aesthetic.

3

ANÁLISIS DE LA OCUPACIÓN EN
ALOJAMIENTOS TURÍSTICOS

3. Análisis de la ocupación en alojamientos turísticos

En este apartado, se realiza un agregado de los indicadores para todos los establecimientos turísticos: establecimientos hoteleros, campings, apartamentos turísticos y alojamientos de turismo rural. A lo largo de 2024, la provincia de Jaén ha alojado un total de 764.960 viajeros, aumentando en un 7,29% los datos del mismo período del año anterior, superando en más de 51.000 viajeros los registrados en 2023. Al comparar este dato con 2022, la tasa de variación asciende a un 10,13%, con 70.339 viajeros más, mantenido la senda de ascenso de los últimos años. En relación con las pernoctaciones, éstas han ascendido a 1.497.703, 67.578 más que en 2023 y 100.917 más que en 2022, lo que representa unas tasas de variación respectivas de 4,73% y 7,22% (Tabla 1).

En el análisis de la evolución de los viajeros según los tipos de alojamiento, se observa un mejor comportamiento al comparar los datos con los de 2022, que con los de 2023, especialmente marcada esta diferencia en los apartamentos turísticos y los alojamientos de turismo rural (Gráfico 1 y Tabla 1).

En relación con 2023, los establecimientos hoteleros y los campings han mejorado sus datos, incrementando el número de viajeros en un 8,9% para los primeros y en un 16,16% para los segundos. Sin embargo, se observa una fuerte disminución de los viajeros alojados en apartamentos turísticos y alojamientos de turismo rural, que llegan registrar tasas de variación negativas del -3,77% y del -7,77% respectivamente, disminuyendo drásticamente la demanda de este tipo de alojamientos, a lo largo de 2024.

En comparación con los valores registrados en 2022, el turismo en la provincia de Jaén muestra un desempeño general favorable. Los establecimientos hoteleros y los campings mantienen tasas de variación positivas, con incrementos del 10,20% y 16,73%, respectivamente. Por otro lado, tanto los apartamentos turísticos como los alojamientos de turismo rural presentan, en esta ocasión, un crecimiento en el número de viajeros alojados respecto a 2022, con aumentos específicos del 2,66% y 11,45%, respectivamente.

Gráfico 1. Variación interanual 2023-2024 y 2022-2024 de los viajeros por tipos de alojamientos en la provincia de Jaén

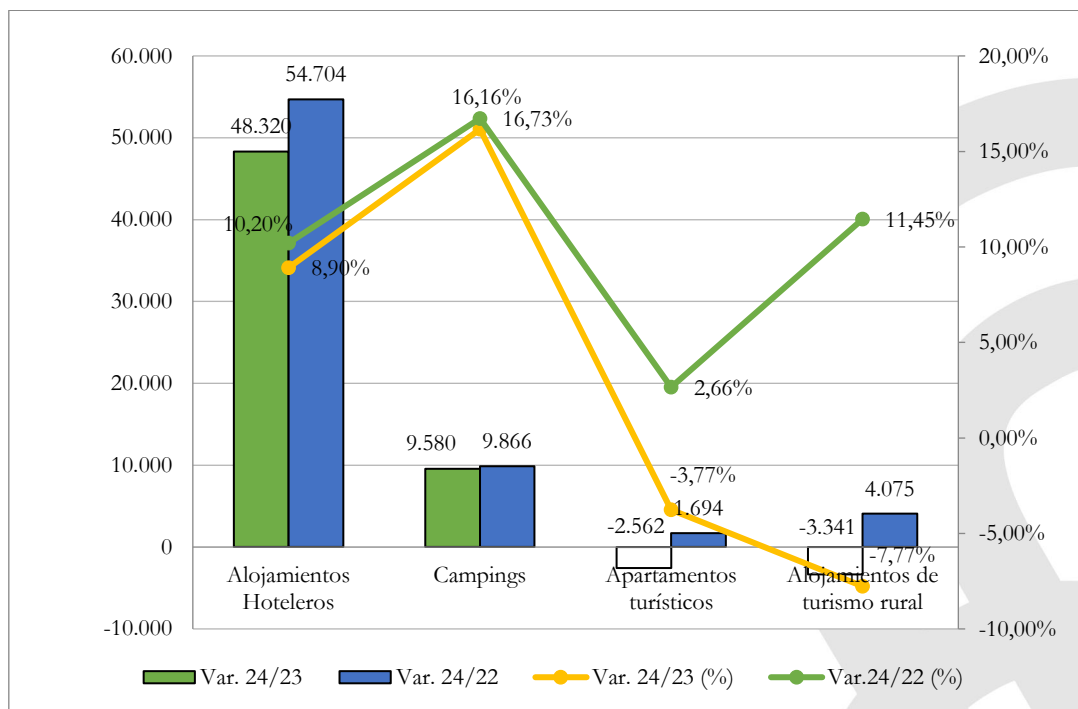

Fuente: Elaboración propia a partir del INE.

En la Tabla 1 se resume el número de viajeros y pernoctaciones totales en alojamientos turísticos de la provincia de Jaén durante 2024, así como su comparativa con 2023 y 2022. El análisis comparativo con 2023 permite afirmar que las pernoctaciones de establecimientos hoteleros (6,50%) y campings

(6,99%) aumentan menos que los viajeros, analizados anteriormente, lo cual tendrá un impacto negativo en la estancia media. En los apartamentos turísticos, ocurre lo contrario, ante un descenso del número de viajeros, aumentan ligeramente las pernoctaciones (0,93%). Finalmente, en los alojamientos de turismo rural, la disminución de los viajeros viene acompañada de una caída más aguda de las pernoctaciones (-9,52%).

Al analizar los datos con respecto a 2022, la evolución de viajeros y pernoctaciones es positiva. Todos los tipos de alojamientos registran tasas de variación positivas, siendo las de los alojamientos de turismo rural las más elevadas, para los viajeros (11,45%) y las de los apartamentos turísticos (9,34%) para las pernoctaciones.

El análisis global de los viajeros y pernoctaciones totales en los alojamientos turísticos de la provincia de Jaén debe realizarse, teniendo en cuenta que los establecimientos hoteleros alojan al 77% de los viajeros que visitan la provincia, aumentando su cuota de mercado en un 2% la de 2023, cuando suponían un 75%. De hecho, la evolución general es muy similar a la de los establecimientos hoteleros, aunque marcada por el descenso de los apartamentos turísticos y los alojamientos de turismo rural. En general, puede afirmarse que la evolución del turismo en la provincia es positiva y mantiene una tendencia al alza, con tasas de variación positivas respecto a 2023 y 2022, superiores en la comparativa de este último año.

Tabla 1. Viajeros y pernoctaciones totales en los alojamientos turísticos de la provincia de Jaén (2023-2024 y 2022-2024)

| | Viajeros | | | | Pernoctaciones | | | |
|-------------------------------|----------------|----------------|--------------|---------------|------------------|------------------|--------------|--------------|
| | 2023 | 2024 | Var. 24/23 | Var. 24/22 | 2023 | 2024 | Var. 24/23 | Var. 24/22 |
| Establecimientos hoteleros | 542.660 | 590.980 | 8,90% | 10,20% | 1.000.073 | 1.065.057 | 6,50% | 7,79% |
| Campings | 59.267 | 68.847 | 16,16% | 16,73% | 161.926 | 173.238 | 6,99% | 5,58% |
| Apartamentos turísticos | 68.029 | 65.467 | -3,77% | 2,66% | 160.754 | 162.254 | 0,93% | 9,34% |
| Alojamientos de turismo rural | 43.007 | 39.666 | -7,77% | 11,45% | 107.372 | 97.154 | -9,52% | 0,96% |
| Total | 712.963 | 764.960 | 7,29% | 10,13% | 1.430.125 | 1.497.703 | 4,73% | 7,22% |

Fuente: Elaboración propia a partir del INE.

El Gráfico 2 presenta la variación mensual del número de viajeros en los alojamientos turísticos de la provincia de Jaén a lo largo de 2023 y 2024, destacando también las tasas de variación porcentual correspondientes tanto a 2023 como a 2024 con respecto a 2022. Los meses de julio, agosto y marzo, coincidiendo este último con la celebración de la Semana Santa, son los períodos en los que se registra un mayor número de viajeros en la provincia de Jaén. En la comparativa con 2023, todos los meses muestran un aumento en la llegada de viajeros, salvo abril, donde se observa un descenso del -9,96%, comportamiento relacionado con el desplazamiento de la Semana Santa, que en 2023 tuvo lugar en abril, y el mes de diciembre, cuando se registra un descenso de los viajeros del -5,65%. El análisis de este efecto revela que el incremento de viajeros en marzo de este año, impulsado por la Semana Santa, alcanzó un 17,06%, superando ampliamente la disminución registrada en abril debido al cambio de fecha de esta festividad.

En relación con los datos de 2022, el comportamiento es similar, con tasas de variación positivas en todos los meses del año, salvo en abril, cuando se registra un descenso de los viajeros del -4,91%, ya que en 2022 la Semana Santa se celebró en abril, mientras que en este 2024 tuvo lugar en marzo, dando lugar a un aumento de los viajeros del 48,31%. Mayo y noviembre son también dos meses en los que se ha producido un fuerte aumento de los viajeros, tanto en su comparativa con 2023 como con 2022.

Gráfico 1. Evolución mensual de los viajeros totales en la provincia de Jaén (2023-2024 y 2022-2024)

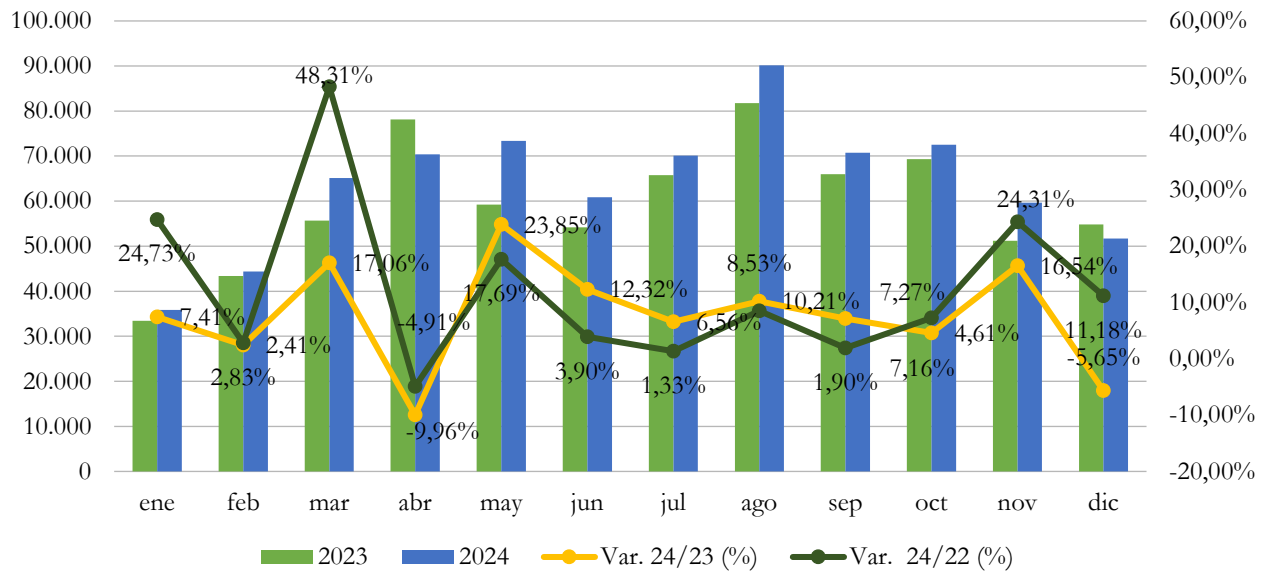

Fuente: Elaboración propia a partir del INE.

La evolución trimestral de viajeros en la provincia de Jaén por procedencia se recoge en el Gráfico 3. Se puede afirmar que, en 2024, se han superado los viajeros de 2023 y 2022, tanto extranjeros como nacionales, especialmente en el caso de los residentes fuera de España, con mayores tasas de variación.

Por trimestres, la mejor evolución de los viajeros nacionales se produce en el primer trimestre, cuando se registran las mayores tasas de variación, del 9,79% respecto a 2023 y del 22% al comparar con 2022. A este le sigue el tercer trimestre, si se compara con 2023, y el cuarto, al comparar con 2022. El tercer trimestre es el favorito para viajar a la provincia por parte de los residentes en España.

En relación con los residentes en el extranjero estos han aumentado en todos los trimestres del año, especialmente al compararlos con 2022, ya que las tasas de variación son superiores a las de la comparativa con 2023. Es especialmente destacable también el segundo trimestre, con un incremento de los viajeros residentes en el extranjero del 20%. Además, es en este trimestre cuando se produce la mayor afluencia de este tipo de viajeros (Gráfico 3).

Gráfico 2. Evolución trimestral de viajeros totales en la provincia de Jaén por procedencia (2024)

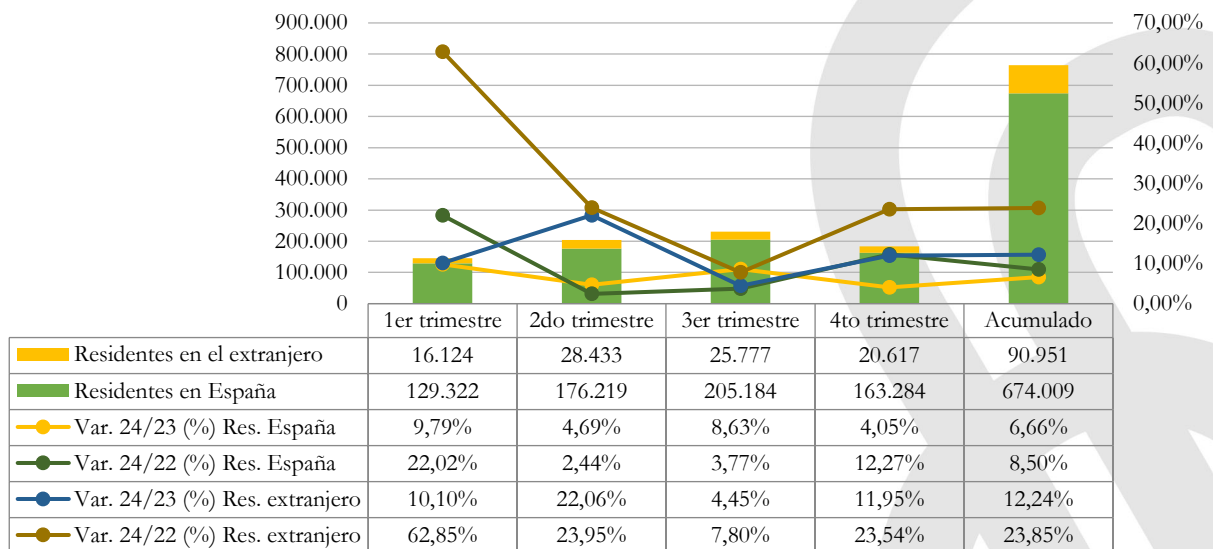

Fuente: Elaboración propia a partir del INE.

El análisis de las pernoctaciones en la provincia de Jaén se observa en el Gráfico 4. De nuevo, se alcanza el máximo de pernoctaciones en los meses de julio, agosto y marzo. Por su evolución, con respecto a 2023, las mayores tasas de variación positivas se registran en marzo (25,04%), debido a la Semana Santa, mayo y junio. De nuevo, se observa un fuerte descenso en abril (-20,29%), un ligero descenso en octubre (-1,48%) y otro en diciembre (-7,26%). El resto de meses, las pernoctaciones han aumentado con respecto a 2023.

Si se atiende a la evolución con 2022, los resultados son los mismos. Un fuerte ascenso en marzo (52,84%), seguido de una caída en abril (-20,29%), fruto del impacto del cambio de fecha de la Semana Santa, para, a continuación, establecerse una tendencia ascendente, interrumpida, esta vez, en el mes de agosto, con un descenso del -2,24% (Gráfico 4).

Gráfico 3. Evolución mensual de las pernoctaciones totales en la provincia de Jaén (2023-2024 y 2022-2024)

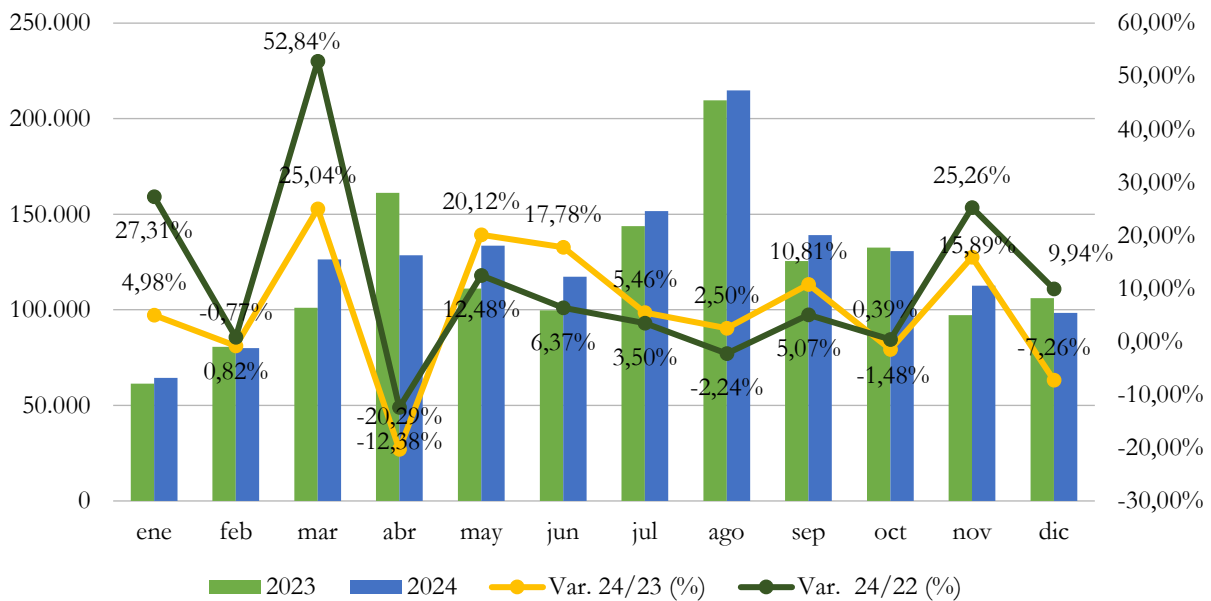

Fuente: Elaboración propia a partir del INE.

El Gráfico 5 recoge la evolución trimestral de las pernoctaciones en 2024, desglosadas por la procedencia de los viajeros. Las pernoctaciones presentaron una evolución más favorable para los residentes en el extranjero que para los residentes en España, al comparar los datos con los de 2023 y 2022. En el caso de las pernoctaciones sí se registran tasas de variación negativas en algún trimestre, pero de carácter mínimo.

Por trimestres, el primer y último trimestre son los únicos en los que todas las tasas de variación son positivas. De hecho, en el primero se registran los mayores aumentos de los viajeros nacionales, respecto a 2023 y 2022, así como de los internacionales, al compararlos con 2022, siendo el valor máximo (54,84%). El segundo trimestre es donde se registran más pernoctaciones nacionales, pese a que descienden respecto 2023 y 2022, mientras que las nacionales se mantienen al alza. El tercer trimestre es en el que más pernoctaciones internacionales se reciben, las cuales no alcanzan las de 2023, pero sí las de 2022, mientras que los residentes en España sí que muestran un comportamiento positivo.

Gráfico 4. Evolución trimestral de las pernoctaciones totales en la provincia de Jaén por procedencia (2024)

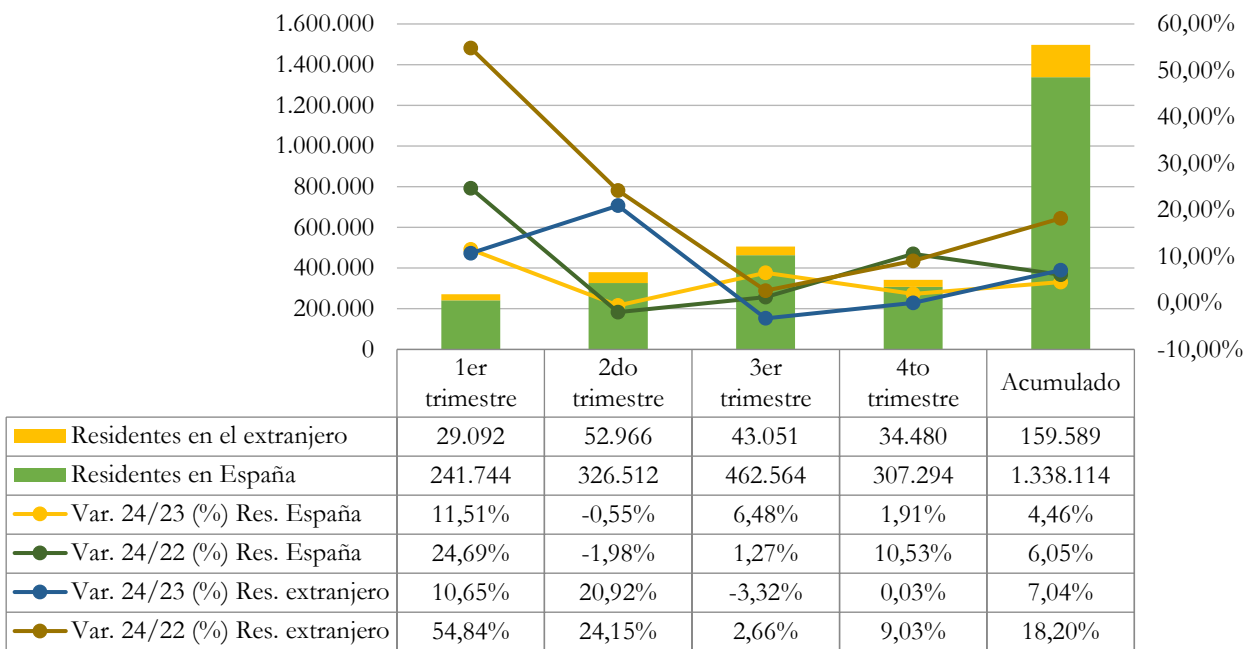

Fuente: Elaboración propia a partir del INE.

La Tabla 2 presenta el total de viajeros y pernoctaciones desglosados por trimestres. Se observa que, en ambos indicadores, la peor evolución, se evidencia en las pernoctaciones del tercer y cuarto trimestre, cuando disminuyen más de un 20% en el tercero y un -19%, respecto a 2023 y un -12,5% en relación con 2022. Sin embargo, el primer trimestre muestra el aumento más significativo en el número de viajeros, mientras que es el segundo donde más aumentan las pernoctaciones.

Tabla 1. Viajeros y pernoctaciones totales por trimestres (2023-2024 y 2022-2024)

| | Viajeros totales | | | | Pernoctaciones totales | | | |
|------------------|------------------|----------------|--------------|---------------|------------------------|------------------|--------------|--------------|
| | 2023 | 2024 | Var. 24/23 | Var. 24/22 | 2023 | 2024 | Var. 24/23 | Var. 24/22 |
| 1er trimestre | 132.431 | 145.446 | 9,83% | 25,51% | 243.080 | 270.836 | 40,60% | 60,71% |
| 2do trimestre | 191.622 | 204.652 | 6,80% | 4,97% | 372.106 | 379.478 | 35,88% | 34,55% |
| 3er trimestre | 213.570 | 230.961 | 8,14% | 4,21% | 478.947 | 505.615 | -20,77% | -23,91% |
| 4to trimestre | 175.340 | 183.901 | 4,88% | 13,43% | 335.992 | 341.774 | -19,39% | -12,53% |
| Acumulado | 712.963 | 764.960 | 7,29% | 10,13% | 1.430.125 | 1.497.703 | 4,73% | 7,22% |

Fuente: Elaboración propia a partir del INE.

-- Dato no disponible.

Un análisis comparativo entre la provincia de Jaén, Andalucía y España, en relación a la tasa de variación porcentual, sobre 2023, de la llegada de viajeros permite comprobar que la provincia ha evolucionado por encima de lo que lo ha hecho España y Andalucía. En general, el comportamiento de los tres viene marcado un aumento de los viajeros, que mientras que en España es del 3,77%, en Andalucía es del 2,20%, la provincia de Jaén supera los de 2023 en un 7,70%, adelantando a los anteriores. Por meses, en la en la mayoría, la provincia a registrado tasas de variación superiores a los de los otros dos territorios, como se observa en enero y desde el mes de mayo hasta diciembre, cuando desciende más que España y Andalucía. (Gráfico 6).

Gráfico 5. Tasa de variación interanual 24/23 (%) de los viajeros en Jaén, Andalucía y España

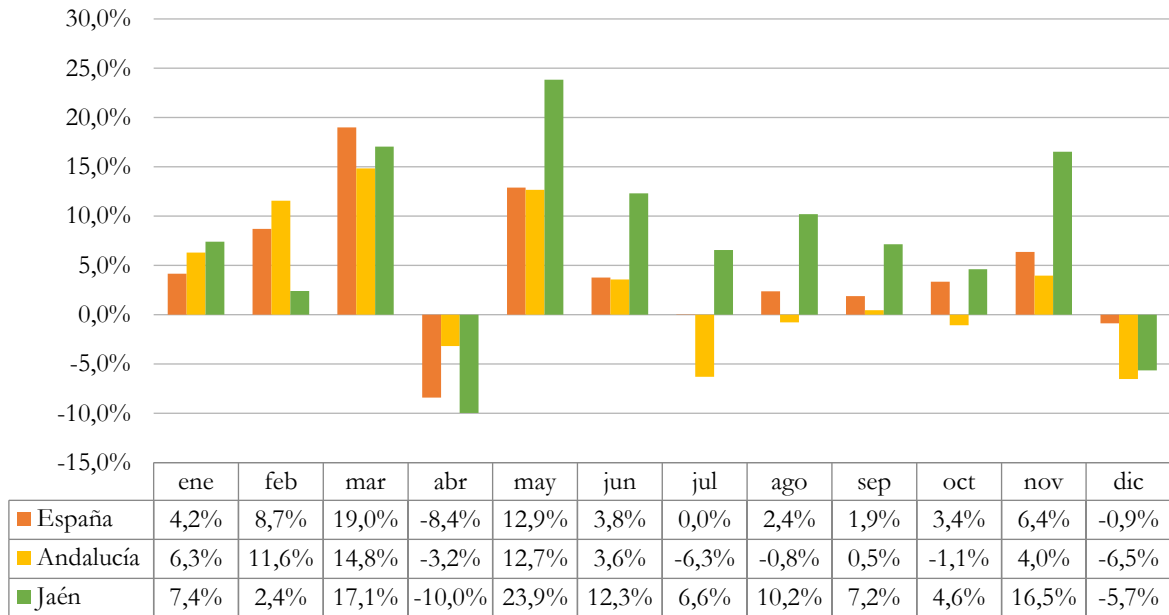

Fuente: Elaboración propia a partir del INE.

En relación a las pernoctaciones, se observa un comportamiento similar al de los viajeros, pero que, peses a que Jaén presenta tasas de variación bastante más superiores a las de Andalucía y España la mayor parte del año, pero los descensos de los meses de abril, cuando el impacto del cambio de fecha de la Semana Santa tiene un impacto más negativo en la provincia que los otros territorios, febrero, enero, noviembre y diciembre, dan lugar a un aumento general de 2024 con respecto a 2023 del 4% en los tres territorios (Gráfico 7).

Gráfico 6. Tasa de variación interanual 24/23 (%) de las pernoctaciones en Jaén, Andalucía y España

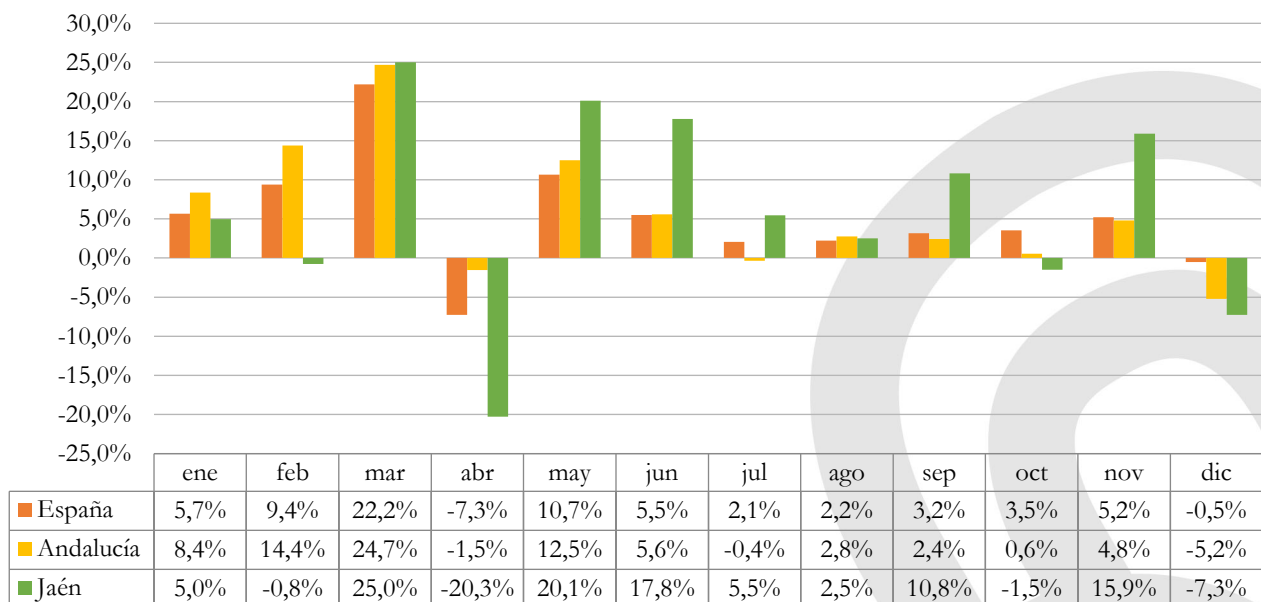

Fuente: Elaboración propia a partir del INE.

Por último, se realiza un análisis comparativo y acumulado de los viajeros y pernoctaciones (Tabla 3) que tienen lugar en los diferentes alojamientos turísticos de la provincia de Jaén, en 2024 y 2007. Puede observarse como se superan el número de viajeros (4,84%) y el de pernoctaciones (9,28%) de 2007. Mientras que, efectivamente, se han alcanzado los datos de 2007 de los establecimientos hoteleros, donde los viajeros son un -4,95% menores, acompañados de un ligero descenso de las pernoctaciones (-0,06%).

Cabe destacar como los viajeros de los alojamientos de turismo rural llegaron a duplicarse (101,87%) y los de los campings y apartamentos turísticos registraron un aumento notable. En cuanto a las pernoctaciones, los alojamientos de turismo rural han registrado el mayor crecimiento acumulado, con un notable aumento del 57,42%, consolidándose como la tipología con mayor evolución a largo plazo.

Tabla 3. Viajeros totales en los alojamientos turísticos de la provincia de Jaén (2024 y 2007)

| | Viajeros | | | Pernoctaciones | | |
|-------------------------------|----------------|----------------|--------------|------------------|------------------|--------------|
| | 2007 | 2024 | Var. 23/07 | 2007 | 2024 | Var. 23/07 |
| Establecimientos hoteleros | 621.732 | 590.980 | -4,95% | 1.065.700 | 1.065.057 | -0,06% |
| Campings | 48.084 | 68.847 | 43,18% | 120.693 | 173.238 | 43,54% |
| Apartamentos turísticos | 40.211 | 65.467 | 62,81% | 122.449 | 162.254 | 32,51% |
| Alojamientos de turismo rural | 19.649 | 39.666 | 101,87% | 61.715 | 97.154 | 57,42% |
| Total | 729.676 | 764.960 | 4,84% | 1.370.557 | 1.497.703 | 9,28% |

Fuente: Elaboración propia a partir del INE.

4

ANÁLISIS DE LA OCUPACIÓN EN
ESTABLECIMIENTOS HOTELEROS

4. Análisis de la ocupación en establecimientos hoteleros

La provincia de Jaén ha recibido un total de 590.980 viajeros en los establecimientos hoteleros, lo que supone 48.320 más que el año anterior, que en términos porcentuales implica una tasa de variación del 8,90%, con respecto a 2023 y del 10,20% al comparar con 2022.

Al observar los datos mes a mes (Gráfico 8), la provincia de Jaén recibe más viajeros en los meses de marzo, abril, mayo, agosto, septiembre y octubre. El análisis de la variación interanual, refleja un crecimiento constante en viajeros, con comportamientos diferenciados según el año base. En general, el año 2024 presenta un crecimiento más estable respecto a 2023, mientras que frente a 2022 los datos muestran mayores fluctuaciones, alternando aumentos significativos en meses como marzo y enero con descensos puntuales en meses como julio.

Al comparar con 2023, los mayores incrementos se observan en mayo (21,38%), agosto (16,90%), y noviembre (13,92%), siendo abril el mes con el crecimiento más bajo (1,41%), fundamentalmente debido a que en 2024 la Semana Santa tuvo lugar en marzo, mientras que en 2023 fue en abril, y diciembre el único en el que registra un ligero descenso de los viajeros (-0,28%). Por otro lado, comparando con 2022, destacan marzo (37,34%) y enero (29,52%) con las mayores tasas de aumento, mientras que julio (-3,82%) registra un descenso.

Gráfico 8. Evolución mensual de los viajeros en establecimientos hoteleros en la provincia de Jaén (2023-2024 y 2022-2024)

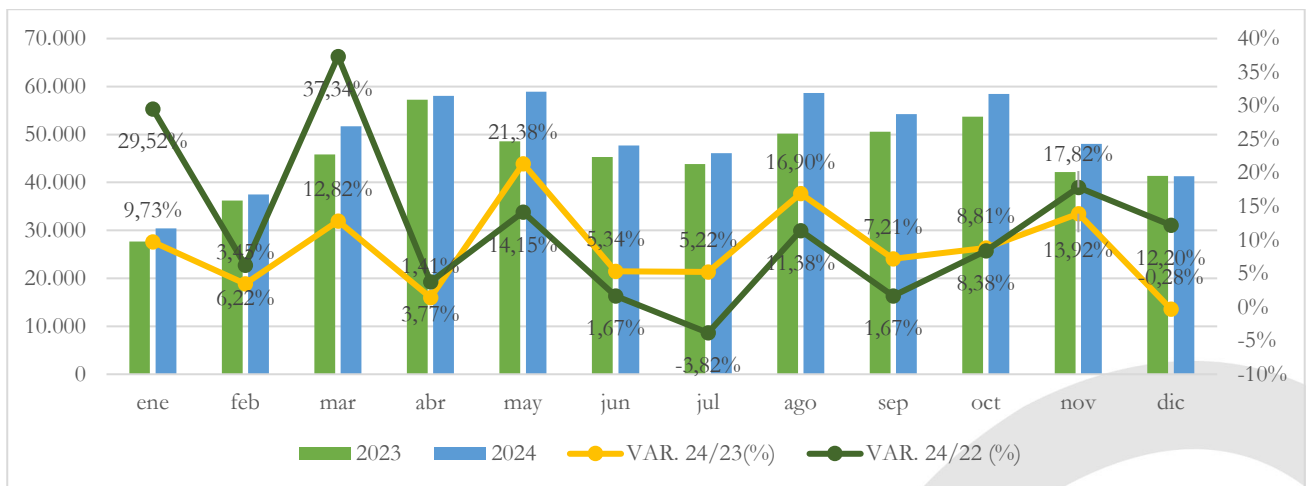

Fuente: Elaboración propia a partir del INE.

El análisis por trimestres queda reflejado en el Gráfico 9. En líneas generales, al comparar con el año 2023, el turismo internacional muestra mejor comportamiento que el nacional. En cuanto a residentes en España, se observa un incremento sostenido en los cuatro trimestres, dando lugar a un incremento del 8,18%. El primer trimestre registra 106.271 viajeros (8,82% respecto a 2023 y 20,40% frente a 2022). Este aumento continúa en el segundo trimestre, alcanzando 141.366 viajeros (6,99% respecto a 2023 y 3,66% frente a 2022), aunque con tasas de crecimiento más moderadas. En el tercer trimestre, el volumen cae ligeramente a 136.420 viajeros, pero las tasas se estabilizan (9,92% frente a 2023 y 1,61% frente a 2022), finalizado el año con 130.441 viajeros en el cuarto trimestre (7,18% frente a 2023 y 11,16% frente a 2022).

Para los residentes en el extranjero, el crecimiento es más marcado en el primer trimestre, con 13.326 viajeros (10,00% respecto a 2023 y 63,65% frente a 2022). El segundo trimestre muestra el mayor valor absoluto, hasta los 23.333 viajeros, y las tasas de variación superan el 20%. En el tercer trimestre, los viajeros extranjeros descienden ligeramente a 22.540, lo que supone un crecimiento superior al 10% y el cuarto, con 17.283 viajeros, supone un aumento del 11,26% respecto a 2023 y un 22,50% en relación con 2022.

Gráfico 9. Evolución trimestral de viajeros en establecimientos hoteleros por procedencia en la provincia de Jaén (2024)

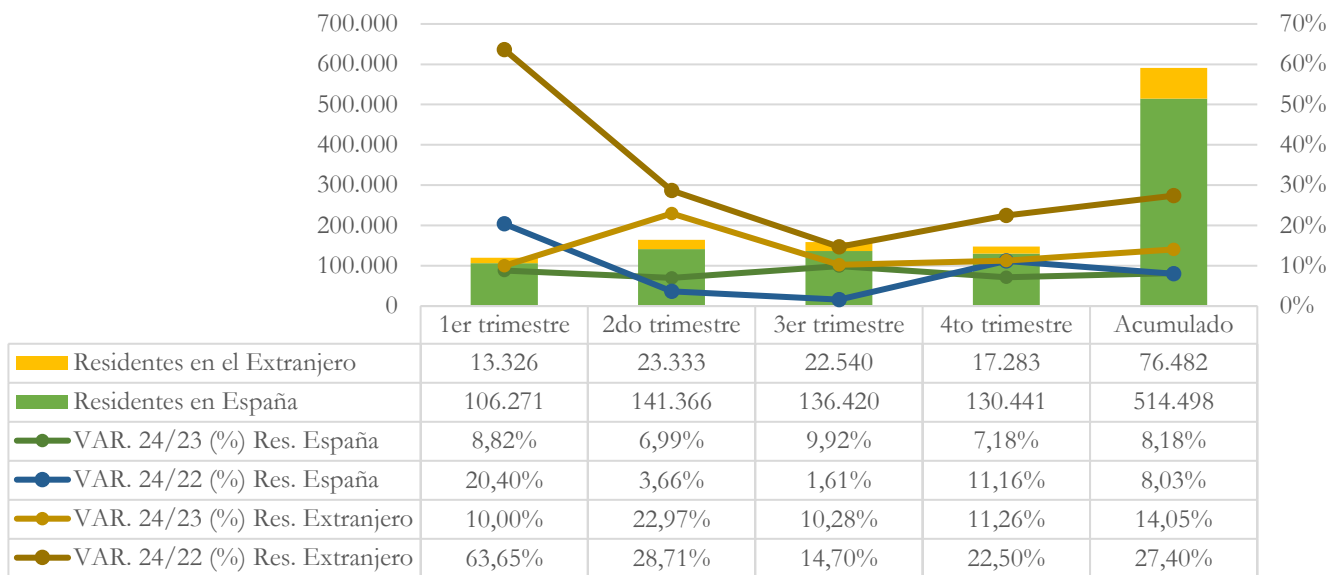

Fuente: Elaboración propia a partir del INE.

Los viajeros que visitaron la provincia de Jaén en 2024 se alojaron 1.065.057 noches en los establecimientos hoteleros, lo que ha supuesto, respecto al mismo período de 2023 y 2022 un ascenso de más del 6%, lo que implica un ascenso más reducido que el de los viajeros, que tendrá su impacto en la estancia media.

La evolución mensual de las pernoctaciones en establecimientos hoteleros de la provincia de Jaén entre 2023 y 2024 muestra un crecimiento constante, con algunas variaciones significativas (Gráfico 10). En los primeros meses del año, las pernoctaciones aumentaron notablemente, destacando enero (8,99% respecto a 2023 y 38,04% frente a 2022) y marzo (16,42% respecto a 2023 y 37,60% frente a 2022), lo que refleja un inicio de año positivo. En abril, sin embargo, se registra una caída tanto respecto a 2023 (-8,43%) como a 2022 (-4,23%), debido, como se ha señalado, al hecho de que Semana Santa haya tenido lugar en marzo en vez de en abril, descenso que se recupera en mayo y junio, con incrementos de 15,57% y 7,99%, respectivamente. Durante los meses de verano, se mantiene esta tendencia positiva, aunque más moderada con respecto a 2022 que con 2023. En noviembre, el crecimiento de las pernoctaciones se acelera (13,35% respecto a 2023 y 18,37% frente a 2022), consolidando el cierre del año con cifras en aumento.

Gráfico 10. Evolución mensual de las pernoctaciones en establecimientos hoteleros en la provincia de Jaén (2023-2024 y 2022-2024)

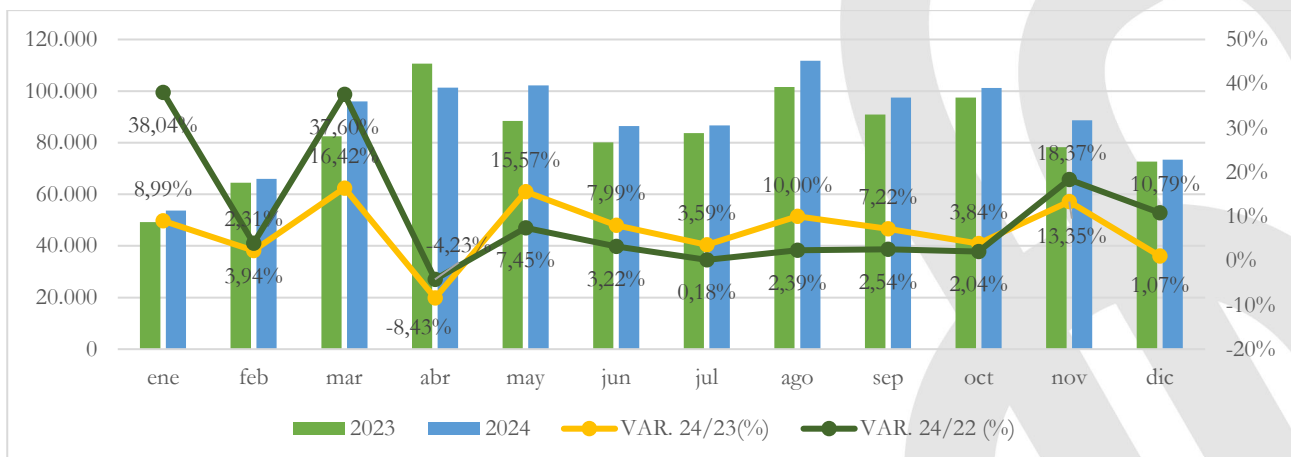

Fuente: Elaboración propia a partir del INE.

El Gráfico 11 muestra el análisis trimestral de las pernoctaciones por procedencia. Las conclusiones que se alcanzan son muy similares al análisis realizado para el número de viajeros, aunque en este caso la distancia entre el comportamiento de las pernoctaciones realizadas por nacionales y extranjeros es menor. El segundo y el tercer trimestre son los que muestran unos valores absolutos más elevados.

El análisis trimestral de las pernoctaciones en establecimientos hoteleros de la provincia de Jaén durante 2024 muestra un crecimiento general en comparación con 2023, impulsado principalmente por el turismo internacional, que aumentó un 7%. Los viajeros extranjeros registraron los incrementos más significativos, con un alza del 15,26% en el segundo trimestre y del 11,48% en el primero. En el tercer trimestre, el crecimiento fue más moderado (3,97%), mientras que en el cuarto se produjo un ligero descenso del -1,04%.

Por su parte, las pernoctaciones de los viajeros nacionales también experimentaron variaciones positivas, aunque con un ritmo más moderado en los tres primeros trimestres. En el cuarto trimestre, mantuvieron un crecimiento cercano al 7%, consolidando así la tendencia favorable del sector hotelero en la provincia.

Comparado con 2022, los residentes nacionales destacan en el primer trimestre con un aumento del 22,50%, pero experimentan una leve caída del -1,15% en el segundo, un crecimiento marginal del 0,71% en el tercero, finalizando el año con un ascenso del 9,76% en el cuarto. Por su parte, los extranjeros exhiben un crecimiento sólido en todos los trimestres, especialmente en el primero (53,92%) y segundo (25,68%), lo que refleja una recuperación más pronunciada del turismo internacional frente a 2022.

Gráfico 11. Evolución trimestral de las pernoctaciones en establecimientos hoteleros por procedencia en la provincia de Jaén (2024)

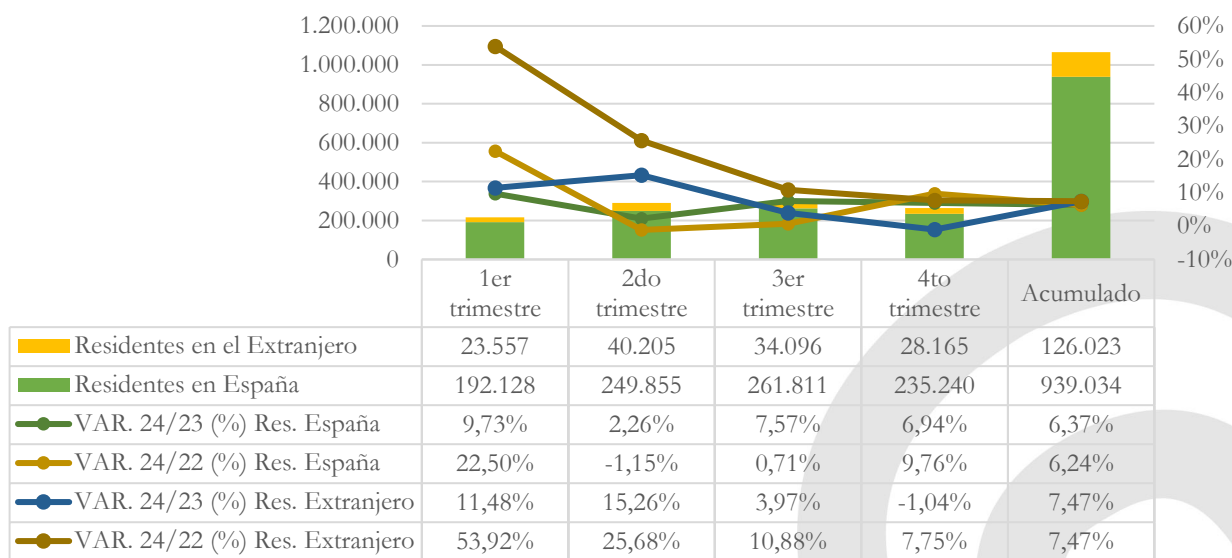

Fuente: Elaboración propia a partir del INE.

La Tabla 4 recoge los viajeros y las pernoctaciones en establecimientos hoteleros por trimestres en la provincia de Jaén. El tercer trimestre es el que muestra mayor volumen de viajeros y pernoctaciones en establecimientos hoteleros de la provincia de Jaén.

La evolución de viajeros y pernoctaciones muestra un crecimiento constante en 2024 con respecto a 2023, destacando el tercer trimestre como el periodo de mayor variación interanual. Las pernoctaciones muestran la mejor evolución en el primero (9,92%) y el tercero (7,14%). En términos acumulados, el número de viajeros creció un 8,90%, mientras que las pernoctaciones lo hicieron en un 6,50%.

En comparación con 2022, el crecimiento también es notable, especialmente en el primer trimestre, donde los viajeros aumentaron un 24,05% y las pernoctaciones un 21,20%, seguido del cuarto,

con tasa de variación respectivas del 12,38% y del 8,49%. Sin embargo, las variaciones interanuales respecto a 2022 son más moderadas en el segundo y tercer trimestre, con crecimientos acumulados de un 10,20% en viajeros y un 6,38% en pernoctaciones.

Tabla 4. Viajeros y pernoctaciones en los establecimientos hoteleros por trimestres en la provincia de Jaén (2023-2024 y 2022-2024)

| Trimestre | Viajeros | | | | Pernoctaciones | | | |
|------------------|----------------|----------------|----------------|----------------|------------------|------------------|----------------|----------------|
| | 2023 | 2024 | Var. 24/23 (%) | Var. 24/22 (%) | 2023 | 2024 | Var. 24/23 (%) | Var. 24/22 (%) |
| 1er trimestre | 109.775 | 119.597 | 8,95% | 24,05% | 196.221 | 215.685 | 9,92% | 21,20% |
| 2do trimestre | 151.098 | 164.699 | 9,00% | 6,60% | 279.227 | 290.060 | 3,88% | 0,84% |
| 3er trimestre | 144.549 | 158.960 | 9,97% | 3,28% | 276.187 | 295.907 | 7,14% | 1,07% |
| 4to trimestre | 137.238 | 147.724 | 7,64% | 12,38% | 248.438 | 263.405 | 6,02% | 8,49% |
| Acumulado | 542.660 | 590.980 | 8,90% | 10,20% | 1.000.073 | 1.065.057 | 6,50% | 6,38% |

Fuente: Elaboración propia a partir del INE.

Para el análisis por destinos, se toma a Cazorla, Úbeda, Baeza, ciudad de Jaén y La Iruela, por ser los puntos turísticos para los cuales el Instituto de Estadística y Cartografía de Andalucía, a partir de la explotación de la Encuesta de Ocupación Hotelera del INE, ha facilitado la mayor cantidad de datos de los establecimientos hoteleros en 2024. Es fundamental destacar que, en determinados meses del año, el INE no aporta datos de algunos destinos (véase Tablas 6 y 7)

Los viajeros y pernoctaciones totales en los establecimientos hoteleros de Cazorla, Úbeda, Baeza, ciudad de Jaén y La Iruela para 2024 quedan reflejados en la Tabla 5. El punto turístico que recibió mayor cantidad de viajeros en 2024 fue la ciudad de Jaén, con 94.549 viajeros que pernoctaron 157.183 noches. Úbeda, sin embargo, es la que registra mayor número de pernoctaciones, que ascienden a 160.306 para 87.315 viajeros. A ésta le sigue Cazorla (51.056 viajeros y 111.740 pernoctaciones), Baeza (37.521 viajeros y 57.058 pernoctaciones) y, por último, La Iruela (18.929 viajeros y 45.173 pernoctaciones).

En relación con la evolución, se observa un comportamiento positivo en Úbeda y Cazorla, que registran tasas de variación positivas, más elevadas para Cazorla. El resto muestra tasas de variación negativas, motivadas por la ausencia de datos en varios meses del año.

Tabla 5. Viajeros y pernoctaciones en los establecimientos hoteleros de Cazorla, Úbeda, Baeza, ciudad de Jaén y La Iruela (2023-2024 y 2022-2024)

| | Viajeros | | | | Pernoctaciones | | | |
|----------------|----------|--------|----------------|----------------|----------------|---------|----------------|----------------|
| | 2023 | 2024 | Var. 24/23 (%) | Var. 24/22 (%) | 2023 | 2024 | Var. 24/23 (%) | Var. 24/22 (%) |
| Cazorla | 45.274 | 51.056 | 12,77% | 20,05% | 101.872 | 111.740 | 9,69% | 18,21% |
| Úbeda | 80.968 | 87.315 | 7,84% | 9,82% | 148.498 | 160.306 | 7,95% | 11,99% |
| Baeza | 53.150 | 37.521 | -29,41% | -22,62% | 80.731 | 57.058 | -29,32% | -23,16% |
| Ciudad de Jaén | 110.068 | 94.549 | -14,10% | -17,39% | 187.126 | 157.183 | -16,00% | -24,43% |
| La Iruela | 28.217 | 18.929 | -32,92% | -43,92% | 71.099 | 45.173 | -36,46% | -47,94% |

Fuente: Elaboración propia a partir del INE.

La Tabla 6 muestra el análisis mensual de los cinco destinos analizados. Puede observarse que, en Cazorla, los meses con mayor afluencia de viajeros fueron agosto (7.226) y mayo (5.914). Agosto también destacó por un aumento significativo del 13,45%, mientras que marzo registró la única caída relevante del año (-6,62%). En Úbeda, marzo fue el mes con mayor número de viajeros (8.789) y también el de mayor incremento interanual (24,16%). Por el contrario, julio mostró la caída más significativa, con un -10,00%. Para Baeza, abril (6.721) y mayo (6.851) fueron los meses con mayor número de viajeros, destacando mayo con un notable aumento del 37,28%. La menor variación positiva tuvo lugar en noviembre, con un incremento del 8,45%.

La ciudad de Jaén registró el mayor número de viajeros en octubre (12.448), y marzo mostró la mayor caída interanual (-3,46%). Agosto (9.103) y noviembre (11.028) reflejaron aumentos considerables, de 8,26% y 7,73%, respectivamente. Finalmente, La Iruela es la que muestra una mayor ausencia de datos, de manera que mayo (3.154) fue el mes con mayor afluencia, con un incremento del 8,51%. Sin embargo, abril mostró una fuerte caída del -26,61%, y julio también registró un descenso significativo (-13,22%).

Tabla 6. Viajeros mensuales en establecimientos hoteleros en Cazorla, Úbeda, Baeza, ciudad de Jaén y La Iruela (2023-2024)

| | Cazorla | Var 24/23 (%) Cazorla | Úbeda | Var 24/23 (%) Úbeda | Baeza | Var 24/23 (%) Baeza | Ciudad de Jaén | Var 24/23 (%) Ciudad de Jaén | La Iruela | Var 24/23 (%) La Iruela |
|------------|---------|-----------------------|-------|---------------------|-------|---------------------|----------------|------------------------------|-----------|-------------------------|
| Enero | -- | -- | 5.576 | 22,93% | 3.374 | 24,66% | 8.466 | 0,85% | -- | -- |
| Febrero | -- | -- | 7.136 | 21,07% | -- | -- | 9.674 | 2,52% | -- | -- |
| Marzo | 3.783 | -6,62% | 8.789 | 24,16% | 5.752 | 25,56% | 10.810 | -3,46% | -- | -- |
| Abril | 5.354 | 1,95% | 8.459 | 3,69% | 6.721 | 16,98% | 11.664 | -0,76% | 2.752 | -26,61% |
| Mayo | 5.914 | 47,10% | 8.110 | 15,74% | 6.851 | 37,28% | -- | -- | 3.154 | 8,51% |
| Junio | 4.657 | 0,30% | 6.555 | -3,85% | 4.600 | 14,32% | -- | -- | 2.888 | 19,06% |
| Julio | 5.348 | 7,08% | 4.869 | -10,00% | -- | -- | -- | -- | 3.483 | -13,22% |
| Agosto | 7.226 | 13,45% | 7.294 | 3,90% | -- | -- | 9.103 | 8,26% | -- | -- |
| Septiembre | 5.893 | 19,42% | 8.636 | 9,45% | 5.624 | 12,40% | 10.964 | 1,63% | -- | -- |
| Octubre | 5.804 | 19,55% | 8.042 | 1,32% | -- | -- | 12.448 | 8,25% | 3.488 | -5,74% |
| Noviembre | 4.335 | 26,08% | 7.610 | 11,58% | 4.598 | 8,45% | 11.028 | 7,73% | -- | -- |
| Diciembre | 2.743 | 0,96% | 6.239 | -2,48% | -- | -- | 10.391 | -- | 3.163 | -- |

Fuente: Elaboración propia a partir del INE.

-- Dato no disponible.

La Tabla 7 muestra las pernoctaciones mensuales en los establecimientos hoteleros durante 2024 en Cazorla, Úbeda, Baeza, la ciudad de Jaén y La Iruela. Los resultados son coherentes con los de los viajeros. Baeza presenta el menor número de meses con descensos en las pernoctaciones, aunque es la segunda con más períodos sin datos, mientras que La Iruela experimenta una disminución continua en las pernoctaciones durante todos los meses con información disponible. Se observa que los destinos de naturaleza, como Cazorla y La Iruela, atraen más pernoctaciones en los meses de verano, mientras que

los destinos urbano-culturales, como Úbeda, Baeza y la ciudad de Jaén, concentran más pernотaciones durante la primavera y el otoño.

Tabla 7. Pernотaciones mensuales en establecimientos hoteleros en Cazorla, Úbeda, Baeza, ciudad de Jaén y La Iruela (2023-2024)

| | Cazorla | Var 24/23 (%) Cazorla | Úbeda | Var 24/23 (%) Úbeda | Baeza | Var 24/23(%) Baeza | Ciudad de Jaén | Var 24/23 (%) Ciudad de Jaén | La Iruela | Var 24/23 (%) La Iruela |
|------------|---------|-----------------------|--------|---------------------|-------|--------------------|----------------|------------------------------|-----------|-------------------------|
| Enero | -- | -- | 9.852 | 25,00% | 5.200 | 13,57% | 14.339 | 5,13% | -- | -- |
| Febrero | -- | -- | 13.467 | 26,78% | -- | -- | 16.643 | 0,92% | -- | -- |
| Marzo | 8.725 | 16,27% | 15.858 | 18,58% | 9.368 | 45,13% | 19.022 | -2,73% | -- | -- |
| Abril | 10.165 | -17,59% | 16.497 | 2,68% | 9.807 | 10,21% | 18.823 | -13,57% | 6.870 | -28,39% |
| Mayo | 11.380 | 57,18% | 15.120 | 7,31% | 9.983 | 42,80% | -- | -- | 6.809 | -2,77% |
| Junio | 10.445 | 15,40% | 12.383 | 4,77% | 6.481 | 6,31% | -- | -- | 6.650 | -0,05% |
| Julio | 12.391 | -11,44% | 8.076 | -3,81% | -- | -- | -- | -- | 8.812 | -16,70% |
| Agosto | 18.810 | 6,55% | 11.929 | -2,79% | -- | -- | 14.605 | 7,93% | -- | -- |
| Septiembre | 13.217 | 23,56% | 15.008 | 1,45% | 8.637 | 13,53% | 18.001 | -1,15% | -- | -- |
| Octubre | 11.150 | 8,70% | 15.376 | 5,24% | -- | -- | 20.425 | -0,07% | 7.905 | -14,01% |
| Noviembre | 9.578 | 38,69% | 14.606 | 13,23% | 7.582 | 13,25% | 18.227 | 6,83% | -- | -- |
| Diciembre | 5.879 | -5,72% | 12.134 | 3,92% | -- | -- | 17.098 | -- | 8.127 | -- |

Fuente: Elaboración propia a partir del INE.

-- Dato no disponible.

La estancia media en los establecimientos hoteleros de la provincia de Jaén es de 1,8 noches. Cazorla, La Iruela y Úbeda superan a la media de la provincia, con una estancia media superior a los 2 días para Cazorla y La Iruela y de 1,84 para Úbeda. La evolución mensual, en valores absolutos, queda resumida en el Gráfico 12.

Gráfico 12. Estancia media mensual en establecimientos hoteleros de Cazorla, Úbeda, Baeza, ciudad de Jaén y La Iruela (2024)

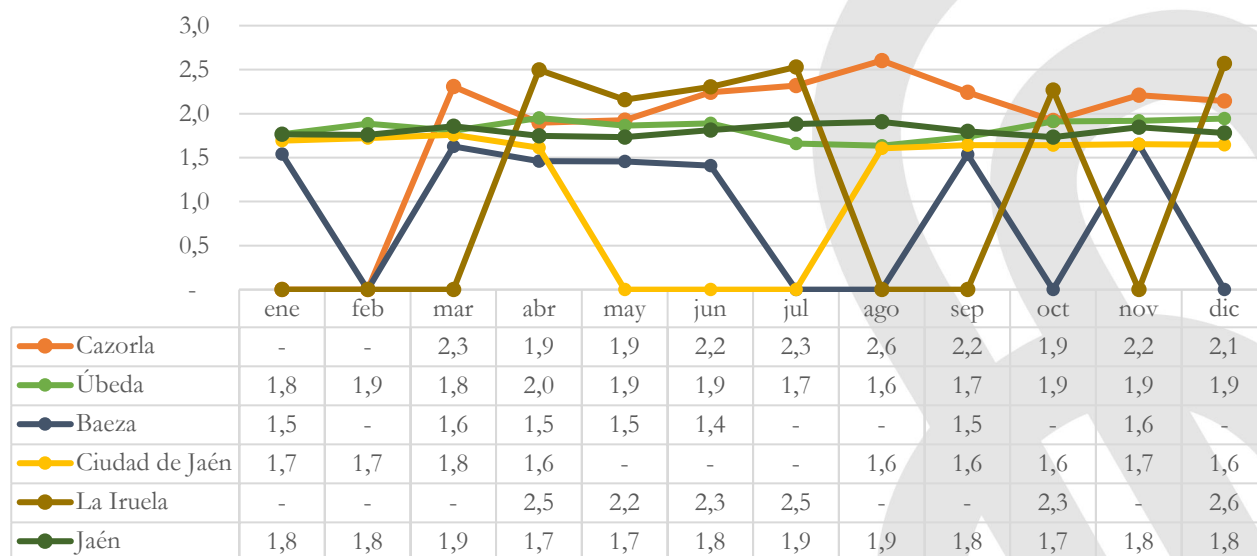

Fuente: Elaboración propia a partir del INE.

La Tabla 8 muestra el análisis trimestral y acumulado de la estancia media, por destinos y la provincia de Jaén. En general, la evolución de la estancia media es desfavorable en todos los destinos, así como en la provincia (-2,2%), a excepción de las Ciudades Patrimonio de la Humanidad, donde se mantiene estable (0,1%). El segundo trimestre muestra una evolución negativa en todos los destinos, el tercero en todos, salvo en la ciudad de Jaén y el cuarto, solo aumenta en Úbeda y Baeza.

Como se ha señalado anteriormente, la Iruela es la que mantiene la mayor estancia media en todos los trimestres en los que se puede realizar un análisis. Cazorla supera las 2 noches de estancia media en todos los trimestres, la cual registra el mayor crecimiento con respecto a 2023 en el primer trimestre (24,5%), aunque luego acaba descendiendo. De las ciudades Patrimonio de la Humanidad, Úbeda muestra una mayor estancia media (1,84) que Baeza (1,52). El mayor descenso de la estancia media lo registra La Iruela en el segundo trimestre (-9,7%), seguida de la ciudad de Jaén (-8,03%).

La provincia tiene, de media, una estancia media de 1,80 noches, registrando la menor en el segundo trimestre y la mayor en el tercero. Además, en el primer trimestre se observa cierta estabilidad en la evolución de este parámetro, que luego se vuelve negativo en los otros trimestres.

Tabla 8. Estancia media por trimestres y acumulado en establecimientos hoteleros de Cazorla, Úbeda, Baeza, ciudad de Jaén, La Iruela y la provincia de Jaén (2023-2024)

| | Cazorla | | | Úbeda | | | Baeza | | | Ciudad de Jaén | | | La Iruela | | | Jaén | | |
|-----|---------|------|----------------|-------|------|----------------|-------|------|----------------|----------------|------|----------------|-----------|------|----------------|------|------|----------------|
| | 2023 | 2024 | Var. 24/23 (%) | 2023 | 2024 | Var. 24/23 (%) | 2023 | 2024 | Var. 24/23 (%) | 2023 | 2024 | Var. 24/23 (%) | 2023 | 2024 | Var. 24/23 (%) | 2023 | 2024 | Var. 24/23 (%) |
| 1T | 1,85 | 2,31 | 24,5% | 1,82 | 1,82 | 0,1% | 1,51 | 1,60 | 5,6% | 1,71 | 1,73 | 0,92% | 2,35 | -- | -- | 1,79 | 1,80 | 0,9% |
| 2T | 2,06 | 2,01 | -2,4% | 1,91 | 1,90 | -0,3% | 1,49 | 1,45 | -2,9% | 1,75 | 1,61 | -8,03% | 2,56 | 2,31 | -9,70% | 1,85 | 1,76 | -4,7% |
| 3T | 2,60 | 2,41 | -7,4% | 1,75 | 1,68 | -3,5% | 1,54 | 1,54 | -0,2% | 1,61 | 1,62 | 1,06% | 2,53 | 2,53 | -0,06% | 1,91 | 1,86 | -2,6% |
| 4T | 2,13 | 2,07 | -2,8% | 1,85 | 1,92 | 3,9% | 1,54 | 1,65 | 7,3% | 1,73 | 1,65 | -4,59% | 2,48 | 2,41 | -2,98% | 1,81 | 1,78 | -1,5% |
| Ac. | 2,25 | 2,19 | -2,7% | 1,83 | 1,84 | 0,1% | 1,52 | 1,52 | 0,1% | 1,70 | 1,66 | -2,21% | 2,52 | 2,39 | -5,29% | 1,84 | 1,80 | -2,2% |

Fuente: Elaboración propia a partir del INE.

-- Dato no disponible.

El análisis del grado de ocupación por plazas en 2024 en Cazorla, Úbeda, Baeza, ciudad de Jaén, La Iruela y la provincia de Jaén¹, muestra que la ciudad de Jaén es la que registra un mayor grado de ocupación (53,36%). Durante los meses de verano (julio y agosto), Cazorla es el punto turístico con mayor grado de ocupación por plazas. La ciudad de Jaén destaca por encima del resto en los primeros y últimos meses del año, mientras son Úbeda y Baeza las que muestran más grado de ocupación por plazas en primavera. La provincia de Jaén, de media mantiene un grado de ocupación del 34,75%, destacando los meses de abril, mayo, agosto, septiembre y octubre (Gráfico 13).

¹ Los meses que no aparecen representados es debido a la falta de datos en la Encuesta de Ocupación Hotelera.

Gráfico 13. Grado de ocupación por plazas en establecimientos hoteleros en Cazorla, Úbeda, Baeza, ciudad de Jaén, La Iruela y provincia de Jaén (2024)

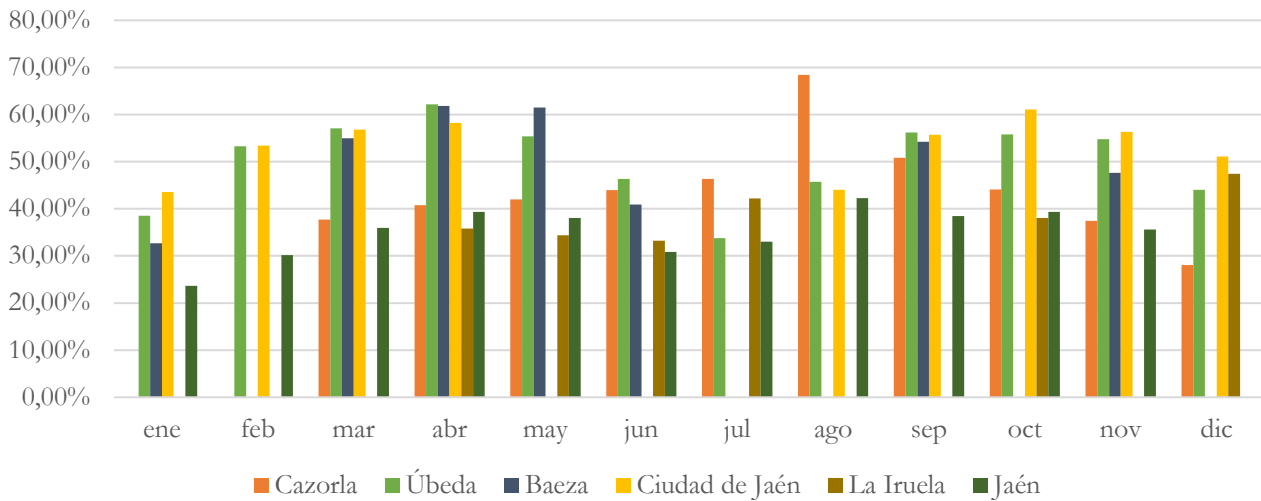

Fuente: Elaboración propia a partir del INE.

Según el análisis de la tasa de variación relativa del grado de ocupación por plazas en 2024 en comparación con 2023 (Gráfico 14), Baeza lidera la evolución con un crecimiento medio del 18,61%, destacando los picos de aumento registrados en marzo y mayo. Por otro lado, La Iruela presenta la menor mejora promedio, con una tasa de solo 0,94%. Los meses de abril y julio son los más débiles en cuanto a crecimiento, mostrando tasas de variación más bajas en todos los destinos analizados. A nivel provincial, a partir de mayo, la tendencia del grado de ocupación por plazas de la provincia ha sido al alza, con una tasa de variación media, de 2024, de 6,32%, superado solo por Cazorla (9,17%) y Baeza (18,61%).

Gráfico 14. Tasa de variación interanual 24/23 (%) del grado de ocupación por plazas en establecimientos hoteleros en Cazorla, Úbeda, Baeza, ciudad de Jaén, La Iruela y provincia de Jaén

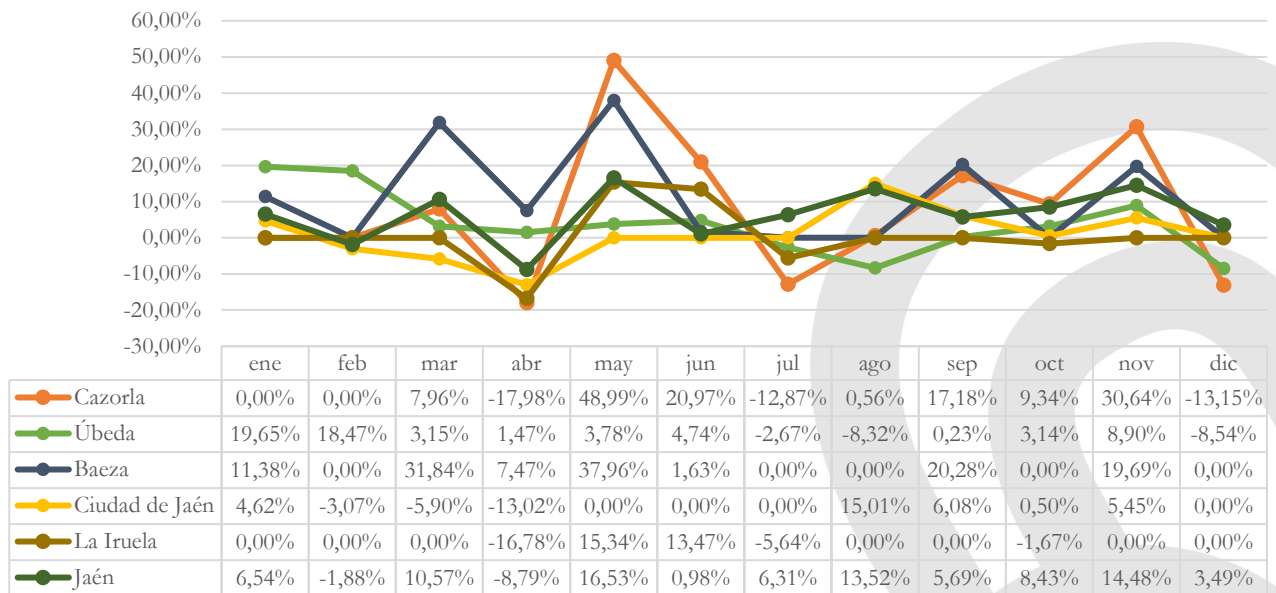

Fuente: Elaboración propia a partir del INE.

El Gráfico 15 muestra el grado de ocupación por habitaciones en Cazorla, Úbeda, Baeza, ciudad de Jaén, La Iruela y la provincia de Jaén para 2024. De nuevo, la ciudad de Jaén destaca con el mayor grado de ocupación por habitaciones, rozando, en promedio, el 70%, de manera que es la muestra el mayor valor la mayoría de los meses para los que hay datos.

A esta le siguen Úbeda y Baeza, con un valor medio superior al 55%. Cazorla destacó en agosto con un 71% de ocupación, mientras que abril y julio presentaron tasas más bajas, a partir de cuando comienza una tendencia ascendente. Baeza destaca por encima de Úbeda, con el mayor aumento en marzo y mayo, mientras que Úbeda mantiene tasas de variación más moderadas. Finalmente, en La Iruela, para los meses en que hay datos, solo aumentó el grado de ocupación por plazas en mayo y junio. La provincia, por su parte, registra un grado de ocupación por habitaciones medio del 41,41%, destacando los meses de primavera, otoño y agosto, con valores superiores al 40%.

Gráfico 15. Grado de ocupación por habitaciones en establecimientos hoteleros en Cazorla, Úbeda, Baeza ciudad de Jaén, La Iruela y provincia de Jaén (2024)

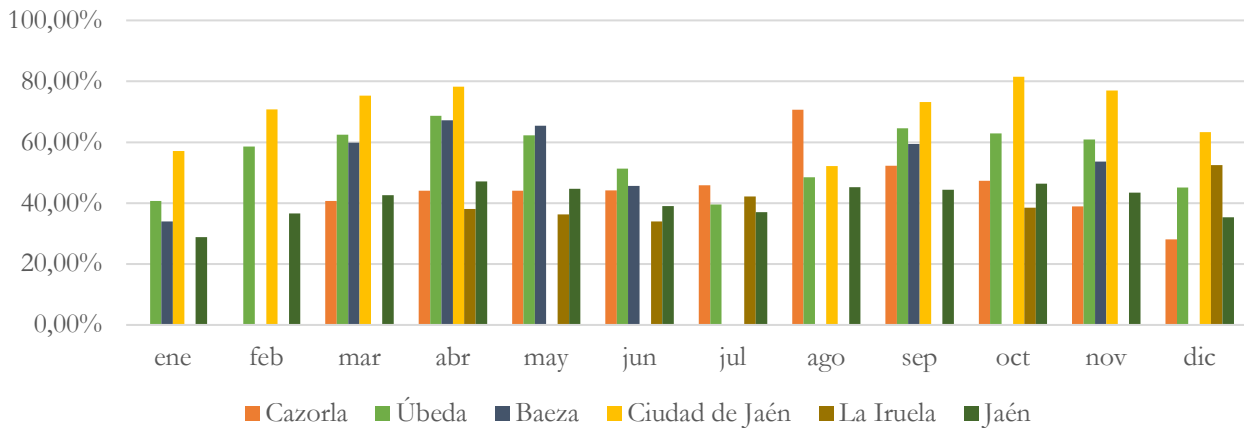

Fuente: Elaboración propia a partir del INE.

El Gráfico 16 recoge la variación interanual (2023-2024) del grado de ocupación por habitaciones y el resultado es similar al del grado de ocupación por plazas. De media, la provincia registra un grado de ocupación por habitaciones un 6,92% superior al del año anterior, con tasas de variación positivas todo el año, salvo en febrero.

Así, Baeza muestra, de media, la mejor evolución (20,95%), aunque el mayor crecimiento tiene lugar en Cazorla, en el mes de mayo (45,47%), posicionándola en segundo lugar. El resto de destinos mantienen tasas de variación media más modestas, inferiores al 4,5%.

Gráfico 16. Tasa de variación interanual 24/23 (%) del grado de ocupación por habitaciones en establecimientos hoteleros en Cazorla, Úbeda, Baeza, ciudad de Jaén, La Iruela y provincia de Jaén

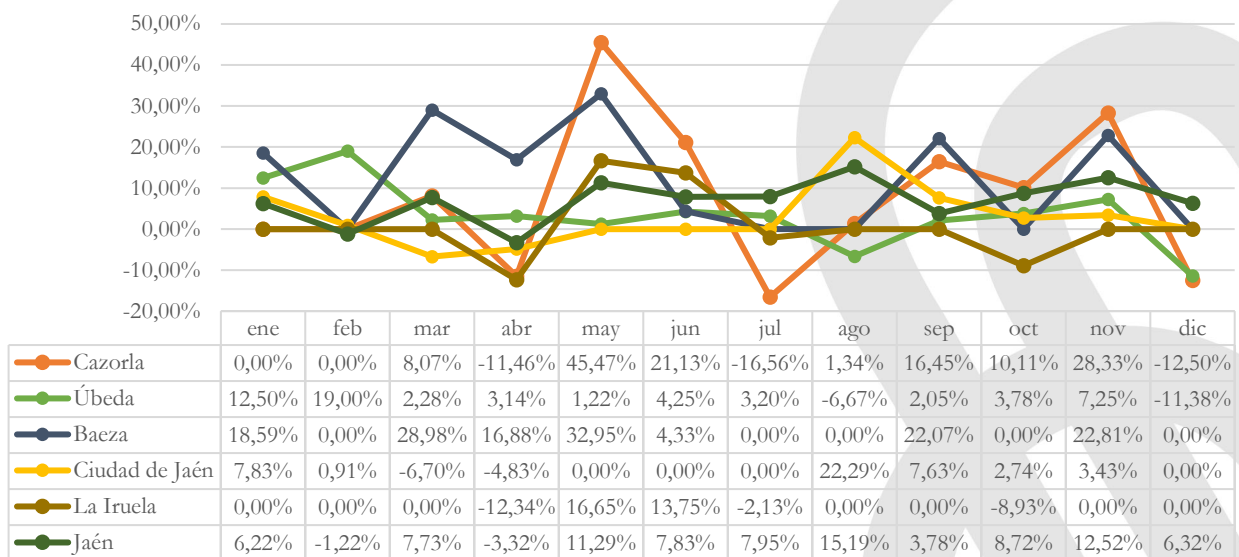

Fuente: Elaboración propia a partir del INE.

El Gráfico 17 muestra el personal empleado en establecimientos hoteleros en 2024 en Cazorla, Úbeda, Baeza, ciudad de Jaén y La Iruela. La ciudad de Jaén es la que emplea mayor cantidad de personal, con un valor medio mensual de 202 personas, le sigue Úbeda, Cazorla, Baeza y la Iruela. Las ciudades Patrimonio de la Humanidad son los destinos que destacan con más crecimiento del empleo, con aumentos respectivos del 10,81% y del 13,87%, debido al repunte que se produce en los meses de primavera y el mes de diciembre. En el lado opuesto se encuentra La Iruela, en la que durante los meses que hay datos registra destrucción de empleo.

Gráfico 17. Personal empleado en establecimientos hoteleros en Cazorla, Úbeda, Baeza, ciudad de Jaén y La Iruela (2024)

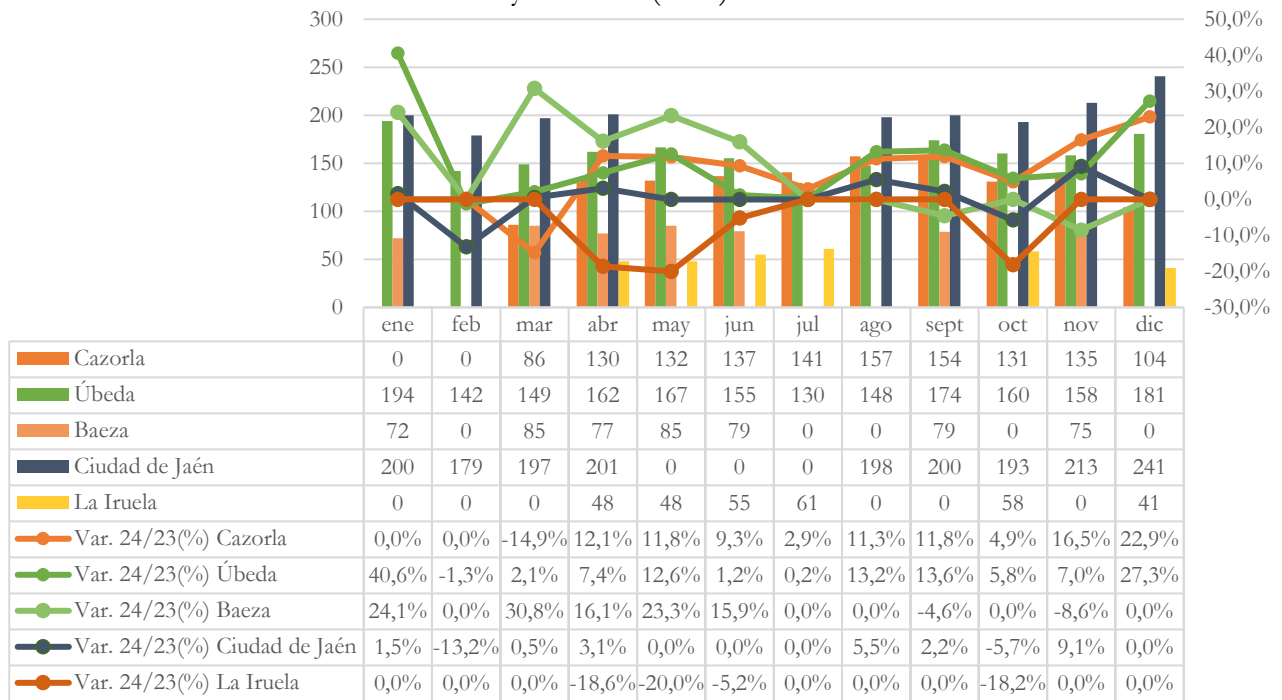

Fuente: Elaboración propia a partir del INE.

El análisis del personal empleado en establecimientos hoteleros de la provincia durante 2024, representado en el Gráfico 18, muestra un incremento constante en la creación de puestos de trabajo en comparación con 2022. En relación con 2023, la evolución refleja una tasa de variación positiva durante todo el año, aunque con valores inferiores, excepto en octubre, donde se registra un descenso. El mes de marzo destaca con el mayor aumento del empleo, alcanzando una tasa de variación del 10,3%, respecto a 2023 y de más del 13%, en relación a 2022.

Gráfico 18. Personal empleado en establecimientos hoteleros en la provincia de Jaén (2023-2024)

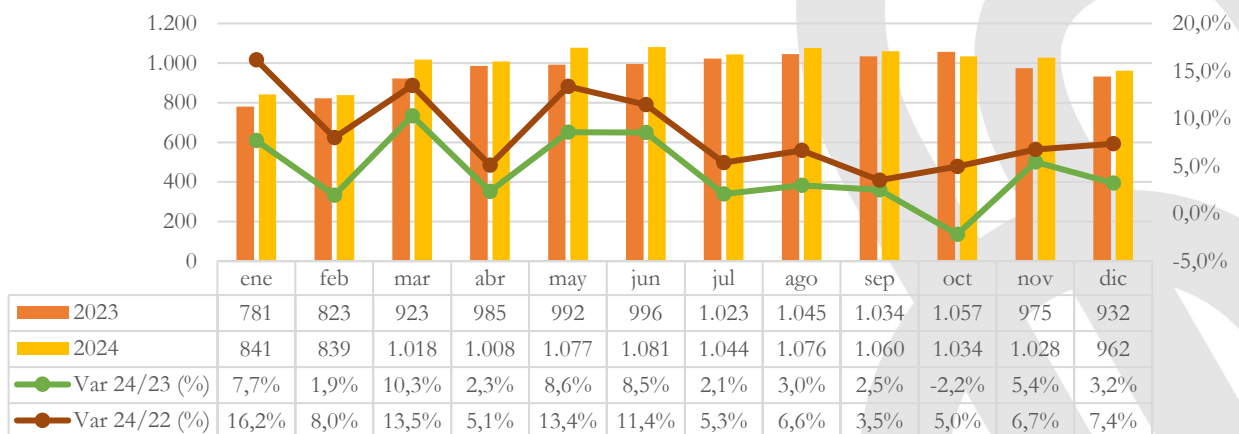

Fuente: Elaboración propia a partir del INE.

Un análisis comparativo entre la provincia de Jaén, Andalucía y España, en relación a la tasa de variación porcentual de la llegada de viajeros a los establecimientos hoteleros, permite afirmar que la provincia de Jaén ha experimentado mejor comportamiento que Andalucía y España en diez meses del año, con una marcada diferencia desde el mes de mayo. De hecho, en promedio, cuando en España y Andalucía el número de viajeros ha aumentado un 4,33% y un 3,04%, respectivamente, en la provincia de Jaén se han incrementado un 8,9% (Gráfico 19).

Gráfico 19. Tasa de variación interanual 24/23 (%) de los viajeros en establecimientos hoteleros en Jaén, Andalucía y España

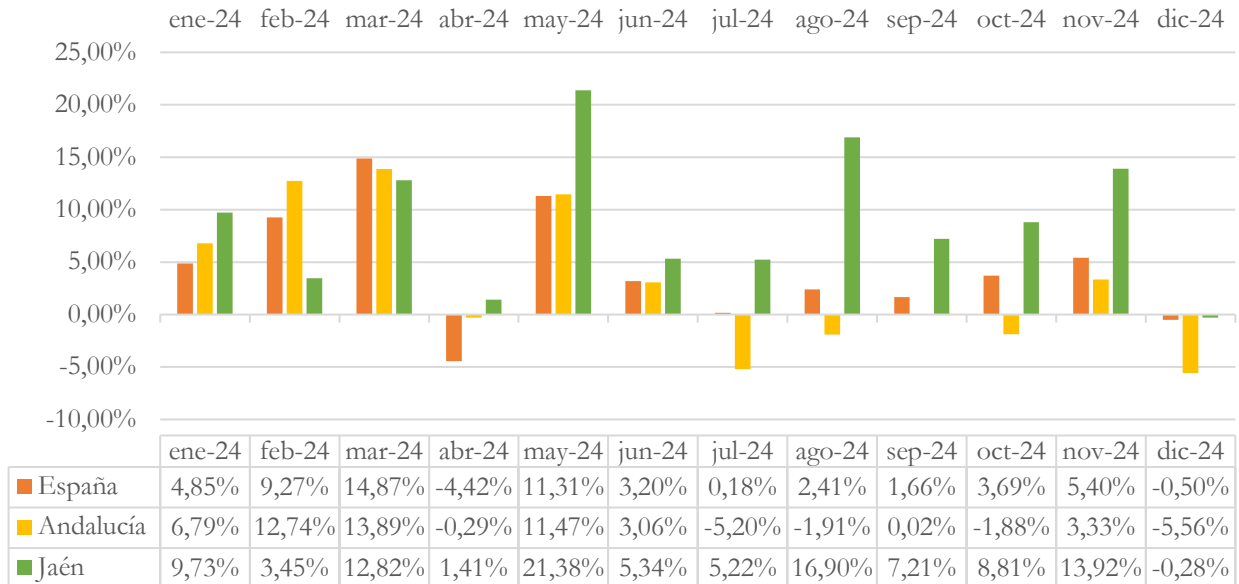

Fuente: Elaboración propia a partir del INE.

El Gráfico 20 muestra la tasa de variación porcentual de las pernoctaciones en los establecimientos hoteleros en Jaén, Andalucía y España en 2024. De nuevo, la provincia mantiene un comportamiento superior al de España y Andalucía desde el mes de mayo, registrando un descenso solo en el mes de abril.

Gráfico 20. Tasa de variación interanual 24/23 (%) de las pernoctaciones en establecimientos hoteleros en Jaén, Andalucía y España

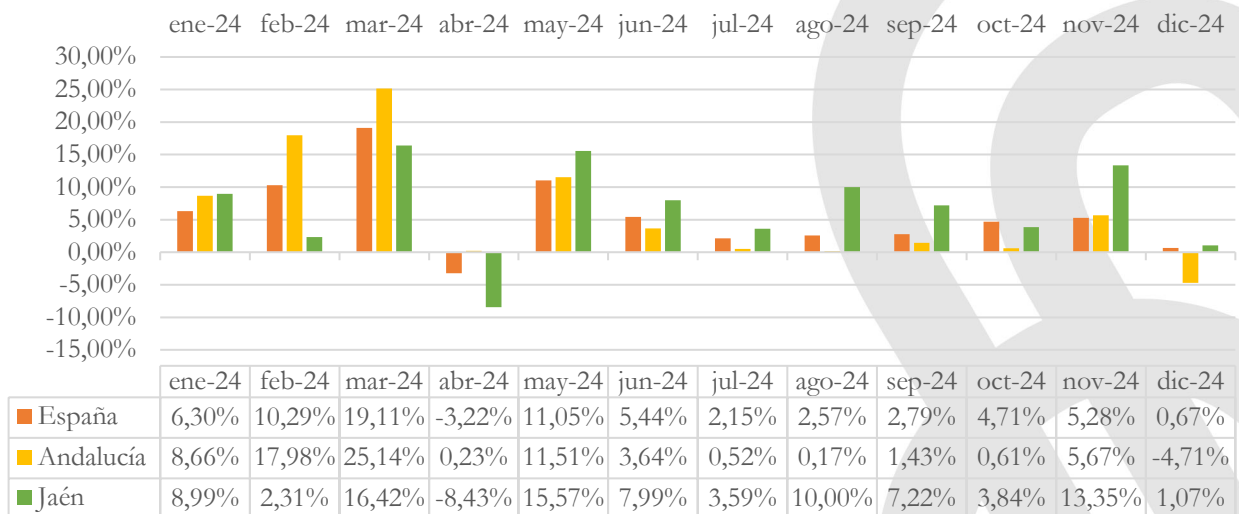

Fuente: Elaboración propia a partir del INE.

El análisis comparativo de la tasa de variación de la estancia media entre Jaén, Andalucía y España (Gráfico 21), sin embargo, muestra que la provincia mantuvo un comportamiento medio por debajo del del territorio andaluz y español. La estancia media ha aumentado, de media, un 1,21% en España y un 2,72% en Andalucía, mientras que en la provincia ha descendido, de media, un -2,2%, debido a las fuertes caídas que tuvieron lugar en abril, mayo, septiembre y octubre.

Gráfico 21. Tasa de variación interanual 24/23 (%) de la estancia media en establecimientos hoteleros en Jaén, Andalucía y España

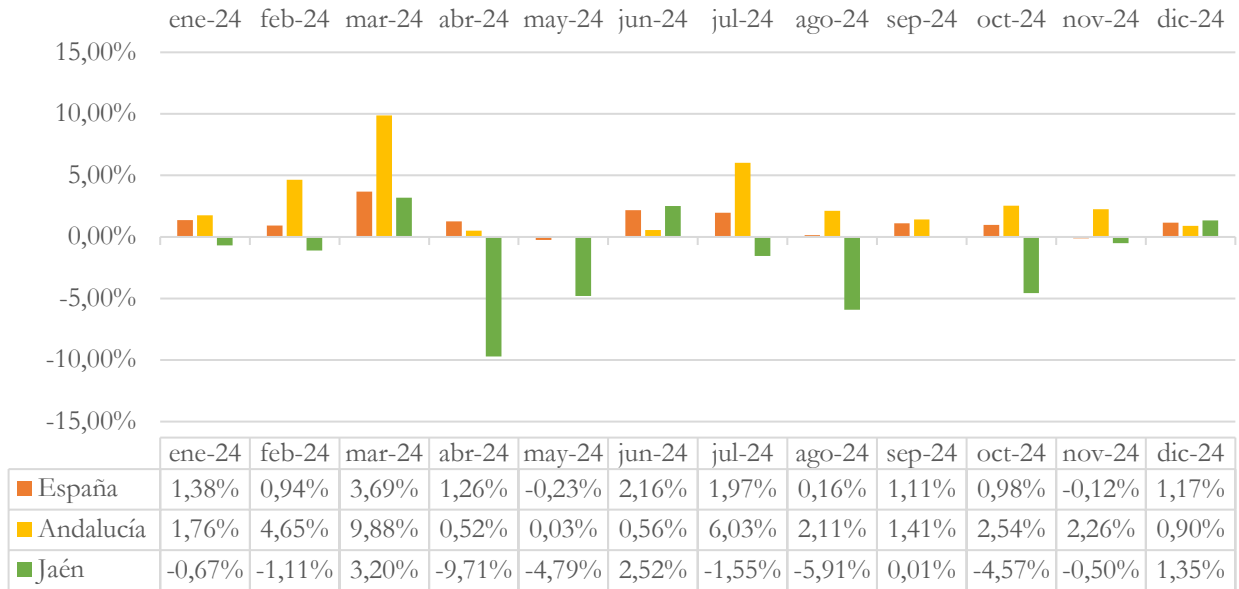

Fuente: Elaboración propia a partir del INE.

La Tabla 9 muestra la tasa de variación interanual para 2024 respecto a 2023 de los viajeros, pernoctaciones, estancia media y grado de ocupación por plazas para veintisiete provincias españolas. Para esta comparación, se escogieron todas las provincias de Andalucía y, para el resto de España, se tomaron aquellas sin costa y sin capitalidad autonómica. La Rioja se seleccionó debido a su similitud respecto al tipo de turismo desarrollado.

En general, la evolución de viajeros, pernoctaciones y estancia media es negativa, con decrecimientos medios del -0,51%, -1,19% y -0,83%, respectivamente. El grado de ocupación por plazas, sin embargo, muestra un aumento, de media, en las provincias analizadas del 2,87%. Con estos datos, la provincia de Jaén supera a la media de las provincias analizadas en viajeros, pernoctaciones y grado de ocupación, mientras que la estancia media, con ese descenso del -2,2%, no alcanza la evolución media de las provincias analizadas.

Tabla 9. Tasa de variación interanual 24/23 (%) de los parámetros de ocupación² en establecimientos hoteleros de provincias españolas

| Provincias | Viajeros | Pernoctaciones | Estancia Media | Grado de ocupación por plazas ³ |
|-------------|--------------|----------------|----------------|--|
| Albacete | -1,92% | -0,07% | 1,88% | 8,05% |
| Almería | 5,31% | 5,92% | 0,58% | 2,54% |
| Ávila | -3,87% | -4,84% | -1,01% | 1,15% |
| Burgos | 6,33% | 3,57% | -2,60% | 7,67% |
| Cáceres | -6,03% | -9,21% | -3,39% | 3,89% |
| Cádiz | 2,65% | 7,17% | 4,40% | 2,44% |
| Ciudad Real | -12,06% | -10,34% | 1,96% | 3,52% |
| Córdoba | 8,82% | 9,13% | 0,28% | 3,34% |
| Cuenca | -29,58% | -32,22% | -3,76% | 0,44% |
| Girona | 2,56% | 0,51% | -2,00% | 0,48% |
| Granada | 11,18% | 14,58% | 3,06% | 3,82% |
| Guadalajara | -0,61% | -5,99% | -5,42% | 0,12% |
| Huelva | 3,70% | 5,25% | 1,49% | 5,51% |
| Huesca | 6,59% | 3,35% | -3,04% | -2,26% |
| Jaén | 8,90% | 6,50% | -2,19% | 6,32% |
| León | 2,48% | -1,29% | -3,68% | 4,85% |
| Lleida | -18,69% | -24,88% | -7,61% | 2,87% |
| Málaga | 5,57% | 7,64% | 1,97% | 1,21% |
| Ourense | 6,40% | 4,82% | -1,49% | 0,91% |
| Palencia | -6,39% | -3,22% | 3,39% | 1,68% |
| La Rioja | -0,30% | -2,60% | -2,31% | -0,94% |
| Salamanca | 4,56% | 4,01% | -0,53% | -0,54% |
| Segovia | -27,60% | -31,27% | -5,06% | 3,52% |
| Sevilla | 12,80% | 15,64% | 2,52% | 2,55% |
| Soria | -4,86% | -5,64% | -0,82% | -1,76% |
| Teruel | 5,20% | 7,38% | 2,06% | 7,40% |
| Zamora | 5,94% | 4,74% | -1,14% | 8,29% |

Decrecimiento Crecimiento

Fuente: Elaboración propia a partir del INE.

A continuación, se recoge la tasa de variación interanual del origen de los viajeros que visitaron la provincia de Jaén en 2024, sus pernoctaciones y estancia media, tanto nacionales, por comunidad autónoma (Tabla 10), como extranjeros, por país de procedencia (Tabla 11).

En relación con los viajeros y pernoctaciones nacionales que visitan la provincia de Jaén, alrededor de la mitad (48,88% y 46,94%, respectivamente) tienen su origen en la comunidad autónoma de Andalucía, según se evidencia en la Tabla 10. De acuerdo con los datos, todos los viajeros nacionales han aumentado con respecto a 2023, destacando la evolución de los procedentes de Melilla (57,17%), Ceuta (50,21%) y Navarra (40,73%). En cuanto a las pernoctaciones, han aumentado, especialmente las realizadas por los viajeros que proceden de Ceuta (87,30%) y Cantabria (49,58%), con tres provincias

² Los valores de 2024 utilizados para el cálculo de la tasa de variación de viajeros y pernoctaciones es en base a los datos mensuales del año en cuestión.

³ Los valores anuales del grado de ocupación por plazas se han calculado como la media mensual.

registrando valores negativos. En relación con la estancia media, solo la han aumentado los procedentes de Ceuta, Cataluña, Castilla y León, Cantabria y las Islas Baleares.

Tabla 10. Tasa de variación interanual 2023-2024 (%) de viajeros, pernотaciones y estancia media de los residentes en España en los establecimientos hoteleros de la provincia de Jaén, según comunidad autónoma de procedencia

| País de residencia | Viajeros | Pernотaciones | Estancia Media |
|----------------------------|----------|---------------|----------------|
| Andalucía | 6,39% | 5,25% | -1,07% |
| Aragón | 10,58% | 7,64% | -2,65% |
| Principado de Asturias | 7,15% | 0,19% | -6,50% |
| Islas Baleares | 19,82% | 27,06% | 6,04% |
| Canarias | 36,55% | 33,83% | -2,00% |
| Cantabria | 39,69% | 49,58% | 7,09% |
| Castilla-La Mancha | 8,84% | 2,96% | -5,40% |
| Castilla y León | 10,20% | 14,21% | 3,63% |
| Cataluña/Catalunya | 9,32% | 11,09% | 1,61% |
| Comunidad Valenciana | 1,50% | -3,60% | -5,03% |
| Extremadura | 15,19% | 6,21% | -7,79% |
| Galicia | 5,40% | -5,60% | -10,44% |
| Comunidad de Madrid | 8,52% | 6,07% | -2,26% |
| Región de Murcia | 9,20% | 7,55% | -1,51% |
| Comunidad Foral de Navarra | 40,73% | 27,61% | -9,33% |
| País Vasco | 28,55% | 12,64% | -12,38% |
| La Rioja | 12,12% | 7,61% | -4,02% |
| Ciudad autónoma de Ceuta | 50,21% | 87,30% | 24,69% |
| Ciudad autónoma de Melilla | 57,17% | -30,37% | -55,70% |

Decrecimiento Crecimiento

Fuente: Elaboración propia a partir del INE.

La Tabla 11 presenta la tasa de variación de los viajeros residentes en el extranjero que visitaron la provincia de Jaén en 2024. De acuerdo con los datos, los viajeros que han visitado la provincia de Jaén en ese periodo provienen principalmente de Francia (16,25%), Países Bajos (11,42%), Alemania (8,64%) y del resto del mundo (8,78%). Entre las 26 posibles procedencias proporcionadas por el INE, se observa un comportamiento positivo en la evolución del número de viajeros en la mayoría de ellas.

Cabe destacar que la evolución más favorable en términos de número de viajeros se registra entre los procedentes de los países africanos, suecos y checos, aunque el mayor aumento se registra en las pernотaciones de los noruegos, que llegan a duplicarlas. Sin embargo, más de la mitad de las procedencias han reducido su estancia media en los establecimientos hoteleros de la provincia, destacando el aumento de la de los japoneses y noruegos (65% y 67%, respectivamente).

Tabla 11. Tasa de variación interanual 2023-2024 (%) de viajeros, pernотaciones y estancia media de los residentes en el extranjero en los establecimientos hoteleros de la provincia de Jaén, según país de procedencia

| País de residencia | Viajeros | Pernотaciones | Estancia Media |
|--------------------|----------|---------------|----------------|
| Alemania | 11,26% | 2,44% | -7,93% |
| Austria | 21,68% | 50,89% | 24,00% |
| Bélgica | 6,81% | 9,45% | 2,47% |
| Dinamarca | -14,17% | -1,70% | 14,54% |
| Finlandia | -10,63% | -21,56% | -12,23% |
| Francia | 19,67% | 12,97% | -5,60% |
| Grecia | -22,19% | -7,76% | 18,55% |
| Irlanda | 9,81% | 33,11% | 21,22% |
| Italia | 29,88% | 13,59% | -12,54% |
| Luxemburgo | 17,59% | 2,51% | -12,83% |
| Países Bajos | 4,04% | 10,37% | 6,08% |
| Polonia | 30,57% | -3,74% | -26,28% |
| Portugal | 2,52% | -9,12% | -11,35% |
| Reino Unido | 30,40% | 17,13% | -10,17% |
| República Checa | 45,53% | -17,60% | -43,38% |
| Suecia | 48,33% | 54,45% | 4,13% |
| Resto UE | -24,48% | -27,48% | -3,97% |
| Noruega | 26,68% | 112,68% | 67,89% |
| Rusia | 21,30% | 2,39% | -15,59% |
| Suiza | 9,74% | 0,85% | -8,10% |
| Resto Europa | 32,02% | 52,15% | 15,25% |
| Japón | 0,68% | 66,71% | 65,59% |
| Estados Unidos | 19,67% | 11,16% | -7,11% |
| Resto de América | 18,93% | -5,80% | -20,79% |
| Países Africanos | 49,05% | 71,13% | 14,82% |
| Resto del mundo | 0,00% | -16,39% | -16,38% |

Decrecimiento Crecimiento

Fuente: Elaboración propia a partir del INE.

5

ANÁLISIS DE LA OCUPACIÓN EN CAMPINGS

5. Análisis de la ocupación en campings

De enero de 2024, los campings en la provincia de Jaén recibieron 68.847 viajeros, lo que representa un aumento de casi 10.000 viajeros en comparación con el año anterior, lo que implica un incremento del 17%, en relación con 2023 y 2022. Los meses de mayor afluencia en esta tipología de alojamiento son los meses de verano.

El Gráfico 22 muestra la evolución mensual de los viajeros en campings en la provincia de Jaén, destacando la comparación con 2023 y 2022. Este gráfico permite observar cómo en la mayoría de meses las tasas de variación son positivas, destacando los aumentos del mes de marzo (42,92%), cuando tiene lugar la Semana Santa, y mayo (73,48%), mientras que en los meses de enero, febrero, abril, octubre y diciembre los viajeros alojados en campings de la provincia han descendido.

Al comparar los datos con los de 2022, el comportamiento es superior al de la comparativa con 2023, ya que solo hay dos meses en los que se registra un descenso de los viajeros, febrero y abril, alcanzándose un incremento del 256,30% en el mes de marzo. A partir de la segunda mitad del año la evolución es muy similar a la expuesta anteriormente, con respecto a 2023 (Gráfico 22).

Gráfico 22. Evolución mensual de los viajeros en campings en la provincia de Jaén (2023-2024 y 2022-2024)

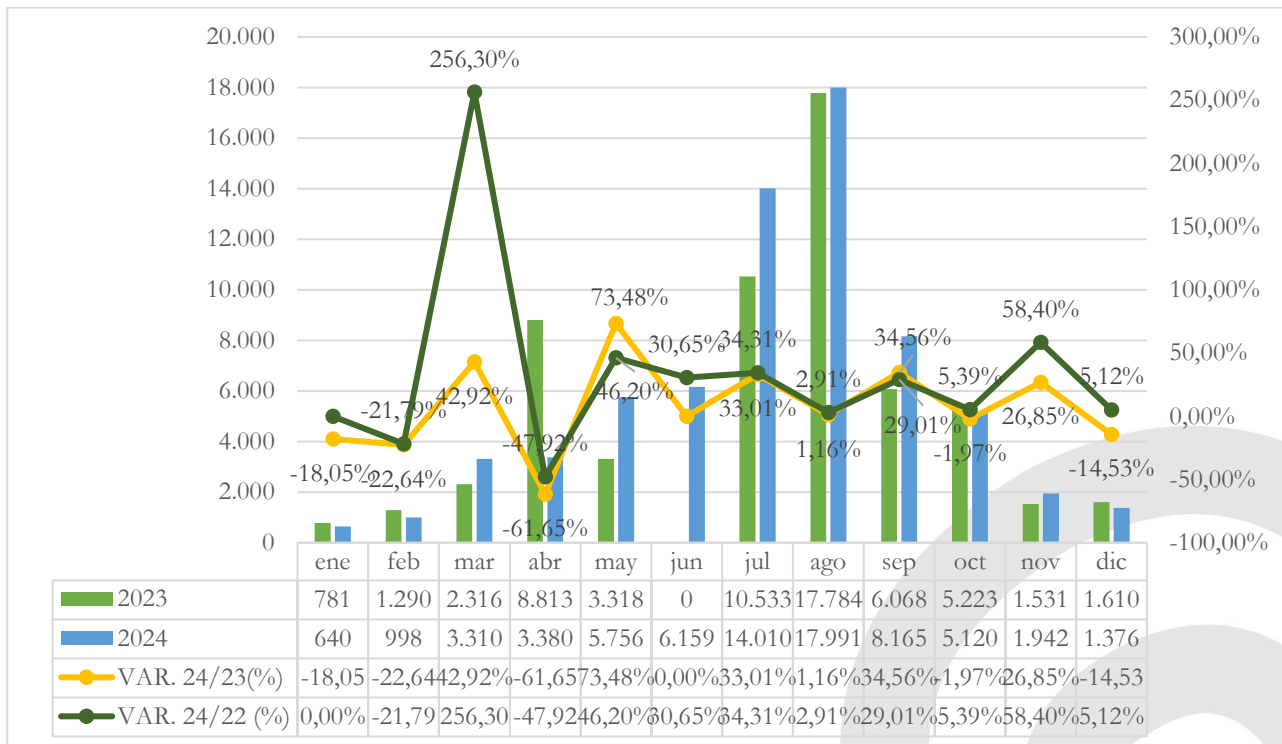

Fuente: Elaboración propia a partir del INE.

El análisis de la evolución de los viajeros por procedencia permite identificar tendencias diferenciadas entre los viajeros residentes en España y los procedentes del extranjero, con variaciones según los periodos y en comparación con los años anteriores. Se puede afirmar que, en general, la evolución de los viajeros residentes en España es mejor que la de los extranjeros, al comparar con los datos de 2023 y viceversa al relacionarlos con los de 2022, de manera que los extranjeros aumentaron más que los nacionales, salvo en el tercer trimestre, que descendieron.

Al comparar con el año 2023, los viajeros nacionales han mostrado una evolución más positiva en general, con un crecimiento destacado del 27,51% en el segundo trimestre, el periodo más favorable para todos los viajeros. El crecimiento más moderado ocurrió en el primer trimestre (8,12%), registrándose un descenso del -6,49% en el último trimestre. Los viajeros extranjeros, también

experimentaron su mayor aumento en el cuarto trimestre (31,31%). Sin embargo, registraron un descenso significativo en el tercer trimestre (-7,84%), marcando su punto más bajo.

En la comparativa con 2022, destaca el desempeño excepcional de los viajeros alojados en campings en la provincia durante el primer trimestre, con incrementos del 111,64% para los nacionales y del 144,16% para los extranjeros, consolidándose como el periodo más dinámico para este tipo de alojamiento. A partir del primer trimestre, las tasas de incremento son más moderadas. Los viajeros nacionales muestran un descenso en el segundo trimestre, mientras que los extranjeros reflejan una caída en el tercer trimestre (Gráfico 23).

Gráfico 23. Evolución trimestral de viajeros en campings por procedencia en la provincia de Jaén (2024)

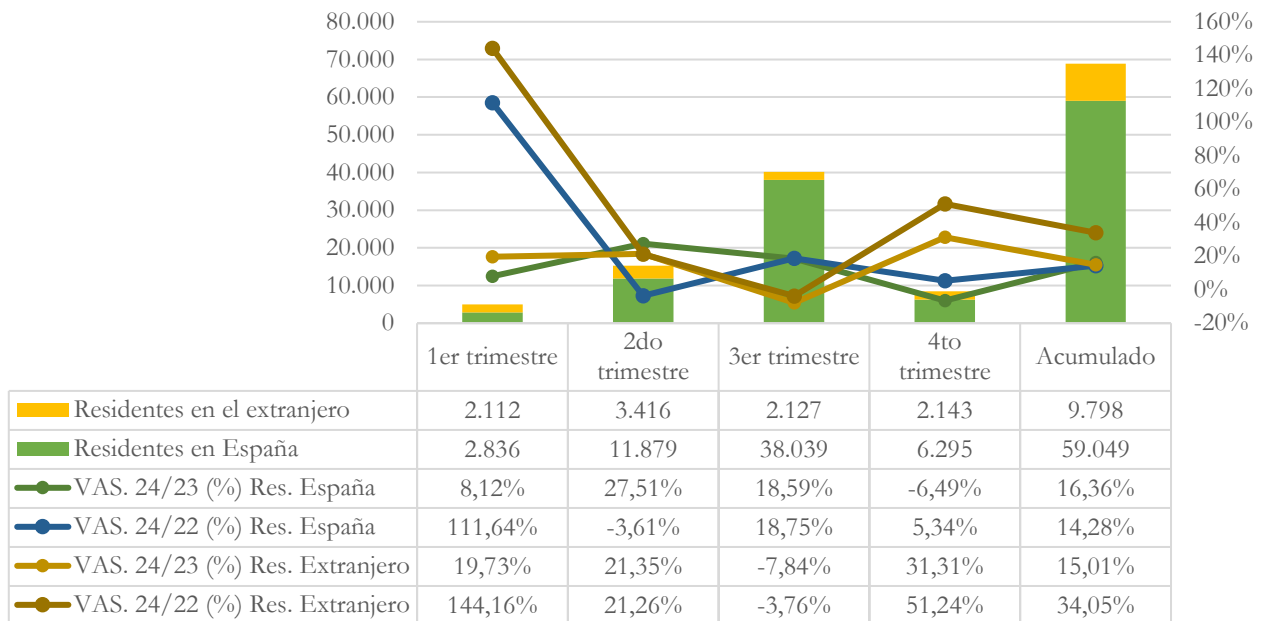

Fuente: Elaboración propia a partir del INE.

Los viajeros analizados, se alojaron en los campings de la provincia de Jaén un total de 173.238 pernoctaciones. En comparación con 2023, se observa un aumento de 11.312 pernoctaciones, lo que representa un incremento del 6,99% y del 6,58%, en relación con 2022.

La evolución mensual de las pernoctaciones en la provincia de Jaén queda recogida en el Gráfico 24 y es muy similar a la del número de viajeros, de manera que, con respecto a 2023, hay cinco meses en el que no se alcanzan las pernoctaciones de 2023: enero (-38,38%), febrero (-66,51%), abril (-66,61%), agosto (-5,33%) y diciembre. Destaca el aumento que tiene lugar en marzo, cuando se alcanza una tasa de variación del 64,18% y el de mayo, con una tasa de variación del 71,04%. Estos valores de marzo y abril vienen marcados por el hecho de que la Semana Santa de 2024 fue en marzo y la de 2023 tuvo lugar en abril.

Al comparar los datos con 2022, marzo (304,58%) destaca por una evolución excepcional y noviembre, con menor impacto, pero también muestra un comportamiento muy positivo (85,20%), mientras que en febrero, abril, agosto, octubre y diciembre no se alcanzan los datos de hace dos años.

Gráfico 24. Evolución mensual de las pernoctaciones en campings en la provincia de Jaén (2023-2024 y 2022-2024)

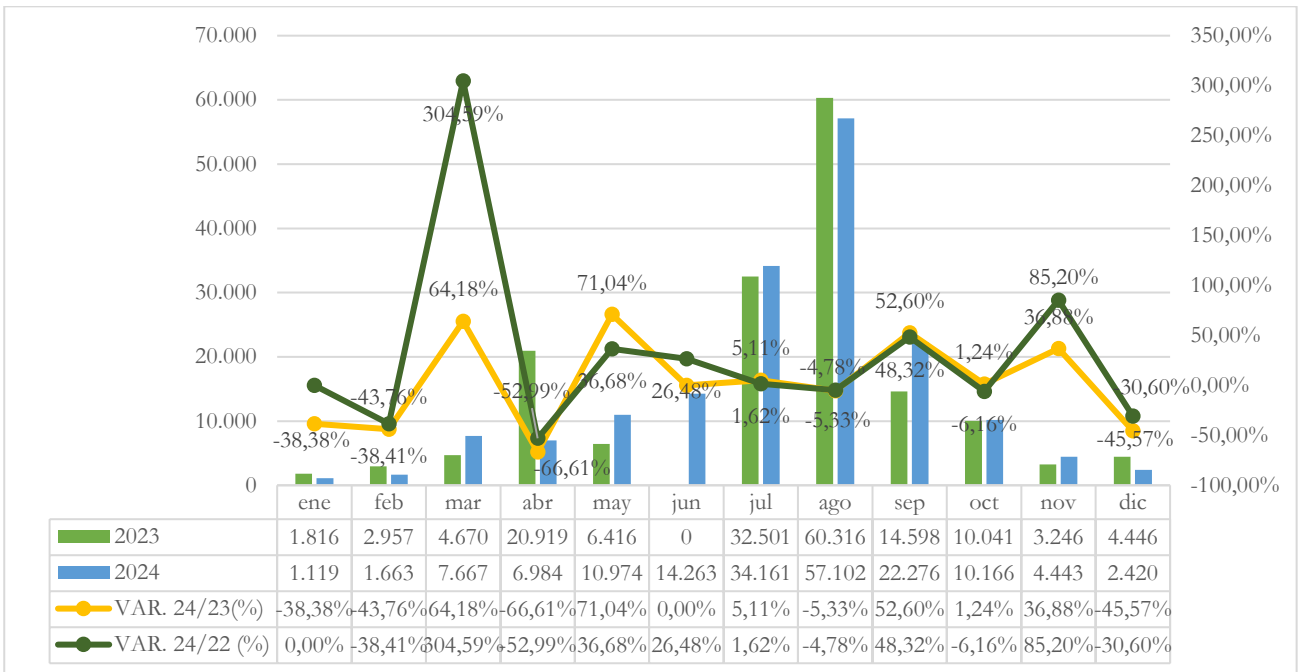

Fuente: Elaboración propia a partir del INE.

El análisis de las pernoctaciones en los campings, según la procedencia de los viajeros, muestra diferencias significativas en las tendencias entre los residentes en España y los extranjeros. Las pernoctaciones de los residentes en España experimentaron un crecimiento constante durante los tres primeros trimestres de 2024, con la mayor subida en el segundo trimestre (15,84%), aunque se registra un descenso en el último trimestre, en comparación con 2023. En relación con 2022, destaca, especialmente, el segundo trimestre, cuando se duplicaron las pernoctaciones nacionales en campings de la provincia de ese año. Sin embargo, durante el segundo trimestre se produjo una disminución cercana al 9% con respecto a 2022, marcando un contraste con la tendencia general de crecimiento.

Por su parte, las pernoctaciones de los residentes en el extranjero tuvieron un comportamiento más variable. En los dos primeros trimestres de 2024 se registraron aumentos significativos, con un desempeño especialmente notable en el primer trimestre, que mostró un crecimiento del 201,04% frente a 2022, y en el segundo trimestre, con un incremento del 28,33% en comparación con 2023. No obstante, en el tercer trimestre se observó una contracción en las pernoctaciones de este grupo (Gráfico 25).

Gráfico 25. Evolución trimestral de viajeros en campings por procedencia en la provincia de Jaén (2024)

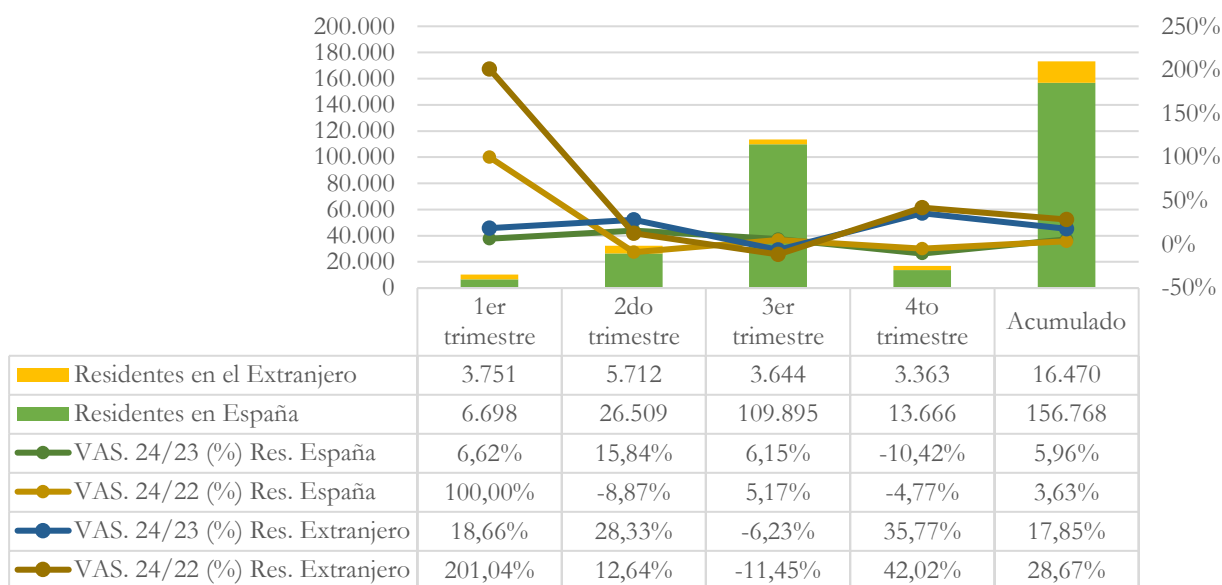

Fuente: Elaboración propia a partir del INE.

La Tabla 12 muestra los viajeros y pernoctaciones en los campings, por trimestres, en la provincia de Jaén. El análisis trimestral revela que el primer trimestre destaca como el mejor período del año, al compararlo con 2022, duplicando los viajeros y pernoctaciones. Sin embargo, si se relaciona con 2023, el segundo trimestre es el que destaca con las mayores tasas de variación para viajeros (17,30%) y pernoctaciones (17,87%).

En contraste, el segundo trimestre es el más desfavorable, al compararlo con 2022, mostrando un rendimiento menos positivo de los viajeros e incluso un descenso de las pernoctaciones. El análisis de la evolución del año anterior destaca porque el menor incremento de los viajeros tiene lugar en el cuarto trimestre, descendiendo las pernoctaciones en ese mismo periodo, lo que afectará a la estancia media.

Tabla 12. Viajeros y pernoctaciones en los campings por trimestres en la provincia de Jaén (2023-2024)

| Trimestre | Viajeros | | | | Pernoctaciones | | | |
|------------------|---------------|---------------|----------------|----------------|----------------|----------------|---------------|----------------|
| | 2023 | 2024 | Var. 24/23 (%) | Var. 24/22 (%) | 2023 | 2024 | Var. 24/23(%) | Var. 24/22 (%) |
| 1er trimestre | 4.387 | 4.948 | 12,79% | 124,40% | 9.443 | 10.449 | 10,65% | 127,40% |
| 2do trimestre | 12.131 | 15.295 | 26,08% | 1,02% | 27.335 | 32.221 | 17,87% | -5,68% |
| 3er trimestre | 34.385 | 40.166 | 16,81% | 17,30% | 107.415 | 113.539 | 5,70% | 4,54% |
| 4to trimestre | 8.364 | 8.438 | 0,88% | 14,13% | 17.733 | 17.029 | -3,97% | 1,85% |
| Acumulado | 59.267 | 68.847 | 16,16% | 16,73% | 161.926 | 173.238 | 6,99% | 5,58% |

Fuente: Elaboración propia a partir del INE.

Para el análisis por destinos, se consideran el Parque Natural Sierras de Cazorla, Segura y Las Villas y Santiago-Pontones por ser los únicos para los que el INE facilita datos dentro de la provincia. No hay que olvidar que Santiago-Pontones se encuentra dentro del propio parque natural.

De enero a diciembre de 2024, el Parque Natural Sierras de Cazorla, Segura y Las Villas ha acogido en sus campings a un total de 57.347 viajeros, que pernoctaron 150.152 noches. Esto representa un incremento generalizado de ambas magnitudes, tanto si se compara con 2023 (13,17% y 2,18%, respectivamente) como si se hace con 2022 (16,99% y 4,08%, respectivamente).

En cuanto a Santiago-Pontones, en el mismo periodo se registraron 15.825 viajeros en los campings, con un total de 44.727 pernoctaciones, cuyas cifras representan una disminución de alrededor del -18% en viajeros y de entorno al -22% en las pernoctaciones (Tabla 13).

Tabla 13. Viajeros y pernoctaciones en campings en el Parque Natural Sierras de Cazorla, Segura y Las Villas y Santiago-Pontones (2023-2024)

| | Viajeros | | | | Pernoctaciones | | | |
|-------------------|----------|--------|---------------|----------------|----------------|---------|---------------|----------------|
| | 2023 | 2024 | Var. 24/23(%) | Var. 24/22 (%) | 2023 | 2024 | Var. 24/23(%) | Var. 24/22 (%) |
| PN SCSV | 50.674 | 57.347 | 13,17% | 16,99% | 146.942 | 150.152 | 2,18% | 4,08% |
| Santiago-Pontones | 19.229 | 15.825 | -17,70% | -18,89% | 57.016 | 44.727 | -21,55% | -2,01% |

Fuente: Elaboración propia a partir del INE.

La Tabla 14 recoge el análisis mensual de la llegada de viajeros a los campings por destinos turísticos. El INE no aporta datos para el cálculo de la variación interanual de determinados meses de 2024. En el parque natural SCSV, los meses destacados fueron marzo y mayo, cuando se han registrado viajeros que duplican los de 2023. Por el contrario, abril experimentó un descenso abrupto del 61,81% en comparación con 2023, con 2.667 visitantes, debido al cambio de fecha de la Semana Santa, que se ha señalado.

En Santiago-Pontones, las tendencias fueron más moderadas. Marzo registró el mayor aumento (30,60%) respecto al año anterior, mientras meses, como abril, agosto y noviembre, presentaron descensos del -64,63% y -8%, respectivamente, pese a que agosto suele ser un mes de alta afluencia. Para la provincia de Jaén en su conjunto, marzo, mayo y julio destacaron como meses con un notable crecimiento. Por el contrario, enero, febrero, abril y diciembre, especialmente, registraron caídas significativas. En agosto, la provincia mantuvo una estabilidad relativa con un aumento marginal del 1,16%.

Tabla 14. Viajeros mensuales en campings en el Parque Natural Sierras de Cazorla, Segura y Las Villas, Santiago-Pontones y la provincia de Jaén (2023-2024)

| | PN SCSV | Var 24/23 (%) PN SCSV | Santiago-Pontones | Var 24/23 (%) Santiago-Pontones | Jaén | Var 24/23 (%) Jaén |
|------------|---------|-----------------------|-------------------|---------------------------------|--------|--------------------|
| Enero | -- | -- | -- | -- | 640 | -18,05% |
| Febrero | -- | -- | -- | -- | 998 | -22,64% |
| Marzo | 2.799 | 138,21% | 811 | 30,60% | 3.310 | 42,92% |
| Abril | 2.667 | -61,81% | 931 | -64,63% | 3.380 | -61,65% |
| Mayo | 4.693 | 118,69% | 983 | 11,20% | 5.756 | 73,48% |
| Junio | 5.313 | 42,29% | 1.482 | 2,70% | 6.159 | -- |
| Julio | 12.792 | 42,70% | 3.124 | 0,39% | 14.010 | 33,01% |
| Agosto | 16.510 | 2,58% | 6.717 | -8,38% | 17.991 | 1,16% |
| Septiembre | 7.012 | 35,92% | -- | -- | 8.165 | 34,56% |
| Octubre | 4.277 | 11,61% | 1.242 | 1,72% | 5.120 | -1,97% |
| Noviembre | 1.284 | 23,22% | 535 | -8,86% | 1.942 | 26,85% |
| Diciembre | -- | -- | -- | -- | 1.376 | -14,53% |

Fuente: Elaboración propia a partir del INE.

-- Dato no disponible.

Además, la Tabla 15 muestra las pernoctaciones mensuales en campings en el Parque Natural Sierras de Cazorla, Segura y Las Villas, Santiago-Pontones y la provincia de Jaén. El comportamiento es muy similar al del número de viajeros, aunque con tendencias más marcadas. En la provincia, en comparación con 2023, no se alcanzan las pernoctaciones registradas en ese año en los meses de enero, febrero, abril, agosto y diciembre, mientras que destaca el aumento especialmente el notable de los viajeros en marzo y septiembre.

Por destinos, el mejor comportamiento lo registra el parque natural, con más meses de crecimiento y más acusados que Santiago-Pontones que, además, registra más meses de descenso de esta. De nuevo son marzo y mayo los meses en los que estos que ambos territorios recogen los mayores crecimientos, especialmente destacables en el Parque Natural Sierras de Cazorla, Segura y Las Villas, cuando llegan a duplicarse las pernoctaciones de 2023.

Tabla 15. Pernoctaciones mensuales en campings en el Parque Natural Sierras de Cazorla, Segura y Las Villas, Santiago-Pontones y la provincia de Jaén (2023-2024)

| | PN SCSV | Var 24/23 (%) PN SCSV | Santiago-Pontones | Var 24/23 (%) Santiago-Pontones | Jaén | Var 24/23 (%) Jaén |
|------------|---------|-----------------------|-------------------|---------------------------------|--------|--------------------|
| Enero | -- | -- | -- | -- | 1.119 | -38,38% |
| Febrero | -- | -- | - | -- | 1.663 | -43,76% |
| Marzo | 7.240 | 171,36% | 2.079 | 28,65% | 7.667 | 64,18% |
| Abril | 5.946 | -66,07% | 2.250 | -67,31% | 6.984 | -66,61% |
| Mayo | 9.814 | 109,75% | 2.247 | 7,31% | 10.974 | 71,04% |
| Junio | 11.963 | 40,02% | 3.719 | 1,03% | 14.263 | -- |
| Julio | 30.245 | 7,89% | 8.834 | -6,64% | 34.161 | 5,11% |
| Agosto | 54.253 | -3,86% | 21.460 | -14,40% | 57.102 | -5,33% |
| Septiembre | 18.469 | 40,66% | -- | -- | 22.276 | 52,60% |
| Octubre | 8.944 | -1,13% | 2.631 | -13,02% | 10.166 | 1,24% |
| Noviembre | 3.278 | 36,98% | 1.507 | 3,72% | 4.443 | 36,88% |
| Diciembre | -- | -- | -- | -- | 2.420 | -45,57% |

Fuente: Elaboración propia a partir del INE.

-- Dato no disponible.

El Gráfico 26 recoge la estancia media mensual en los campings del Parque Natural Sierras de Cazorla, Segura y Las Villas, de Santiago-Pontones y de la provincia de Jaén. La evolución para los tres destinos es muy parecida. En todos los meses, salvo en agosto que le adelanta el parque natural, la mayor estancia media la ostenta Santiago pontones. La temporada alta para los campings de la provincia es a lo largo de los meses de verano y así lo recogen los datos de la estancia media. Santiago-Pontones (2,59), de media, registra una estancia media superior al parque natural (2,45), siendo en ambos casos mayor que la de la provincia, que de media en 2,24 noches.

Gráfico 26. Estancia media mensual en campings del Parque Natural Sierras de Cazorla, Segura y Las Villas, Santiago-Pontones y la provincia de Jaén (2024)

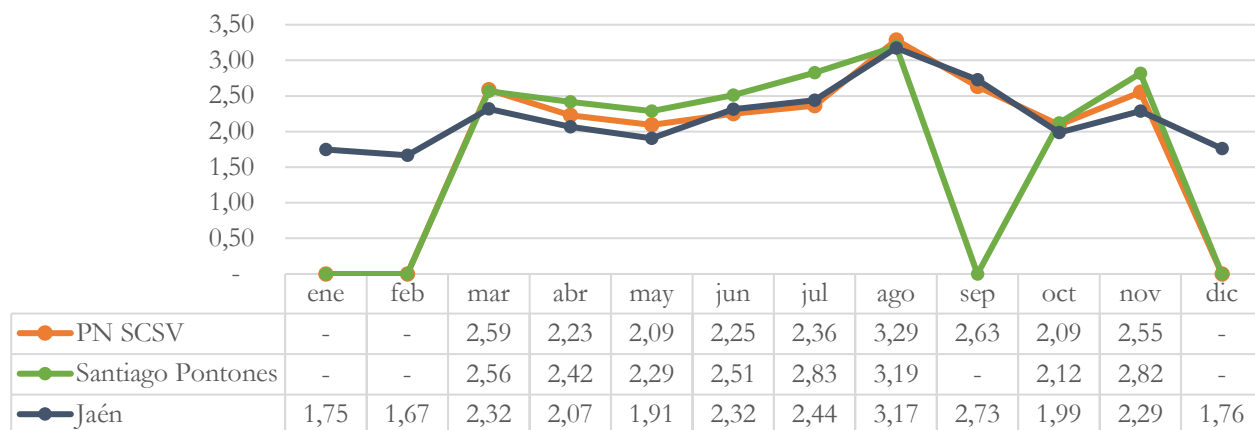

Fuente: Elaboración propia a partir del INE.

La estancia media, por trimestres y acumulado, en los campings del Parque Natural Sierras de Cazorla, Segura y Las Villas, Santiago-Pontones y la provincia de Jaén se muestra en la Tabla 16. De media, la estancia media se sitúa en las 2,5 noches, descendiendo en un -7,9%, siendo superada por los destinos analizados, los cuales también registran tasas de variación negativas.

Alcanza su máximo en el tercer trimestre, como se ha señalado anteriormente, pero es el periodo donde se registra el mayor descenso. En general, la evolución de la estancia media es negativa, disminuyendo en todos los trimestres y destinos, salvo en el primero en el parque natural, cuando aumenta un 9,6%.

Tabla 16. Estancia media por trimestres en campings del Parque Natural Sierras de Cazorla, Segura y Las Villas, Santiago-Pontones y la provincia de Jaén (2023-2024)

| | PN SCSV | | | Santiago-Pontones | | | Jaén | | |
|---------------|------------|------------|----------------|-------------------|------------|----------------|------------|------------|----------------|
| | 2023 | 2024 | Var. 24/23 (%) | 2023 | 2024 | Var. 24/23 (%) | 2023 | 2024 | Var. 24/23 (%) |
| 1er trimestre | 2,4 | 2,6 | 9,6% | 2,6 | 2,6 | -1,5% | 2,2 | 2,1 | -1,9% |
| 2do trimestre | 2,4 | 2,2 | -8,5% | 2,6 | 2,4 | -5,2% | 2,3 | 2,1 | -6,5% |
| 3er trimestre | 3,2 | 2,8 | -12,2% | 3,2 | 3,1 | -4,7% | 3,1 | 2,8 | -9,5% |
| 4to trimestre | 2,5 | 2,2 | -11,2% | 2,5 | 2,3 | -6,0% | 2,1 | 2,0 | -4,8% |
| Acumulado | 2,9 | 2,6 | -9,7% | 3,0 | 2,8 | -4,7% | 2,7 | 2,5 | -7,9% |

Fuente: Elaboración propia a partir del INE.

-- Dato no disponible.

En lo que se refiere al total de parcelas totales ocupadas, en el Parque Natural Sierras de Cazorla, Segura y Las Villas, los meses de 2024 en los que hay mayor cantidad de parcelas ocupadas son julio, agosto y septiembre. Sin embargo, si atendemos a su evolución, el mayor crecimiento tiene lugar durante los meses marzo, mayo y septiembre, en el caso del parque natural, mientras que en Santiago-Pontones descienden en todos los meses para los que hay registros (Gráfico 27).

Gráfico 27. Parcelas totales ocupadas del Parque Natural Sierras de Cazorla, Segura y Las Villas y Santiago-Pontones (2024)

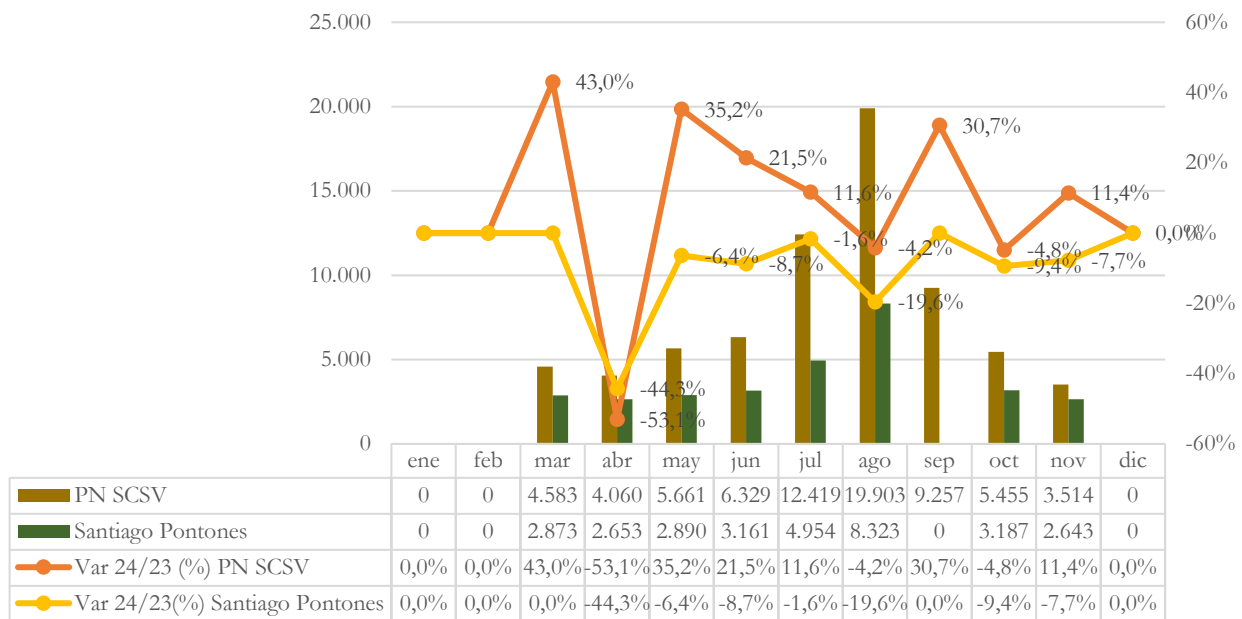

Fuente: Elaboración propia a partir del INE.

El grado de ocupación por parcelas, en 2024, del Parque Natural Sierras de Cazorla, Segura y Las Villas, Santiago-Pontones y la provincia de Jaén (Gráfico 28), muestra que es Santiago-Pontones la que registra un mayor grado de ocupación medio a lo largo de 2024 (23,12%). De hecho, siempre que el INE aporta datos para este destino, destaca por encima del parque natural, excepto en agosto, cuando este último alcanza el máximo grado de la ocupación del 50%. A la vista del Gráfico, los mayores grados de ocupación se registran en los meses de verano. La provincia, de media, registra un grado de ocupación del 19,36%, superado por el Parque Natural Sierras de Cazorla, Segura y Las Villas y Santiago-Pontones.

Gráfico 28. Grado de ocupación por parcelas en campings Parque Natural Sierras de Cazorla, Segura y Las Villas, Santiago-Pontones y la provincia de Jaén (2024)

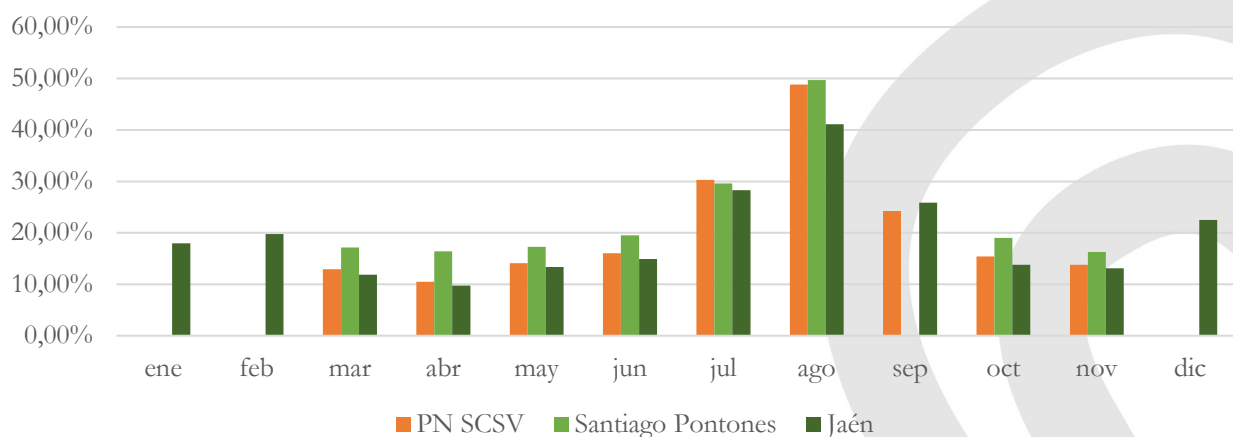

Fuente: Elaboración propia a partir del INE.

En cuanto a la variación relativa interanual del grado de ocupación por parcelas ocupadas de 2024 respecto a 2023, la información se recoge en el Gráfico 29. El parque natural mostró los mayores incrementos, destacando mayo (69,7%), junio (48,7%) y septiembre (60,3%). Santiago-Pontones registra descensos en todos los meses del año para los que hay datos. Por su parte, la provincia de Jaén evidenció crecimientos significativos, especialmente en septiembre (81,2%) y mayo (56,3%), mientras que los meses

de febrero, marzo y abril, especialmente, debido al cambio de mes en la Semana Santa, mostraron descensos del grado de ocupación.

Gráfico 29. Tasa de variación interanual 24/23 (%) del grado de ocupación por parcelas en campings del Parque Natural Sierras de Cazorla, Segura y Las Villas, Santiago-Pontones y la provincia de Jaén

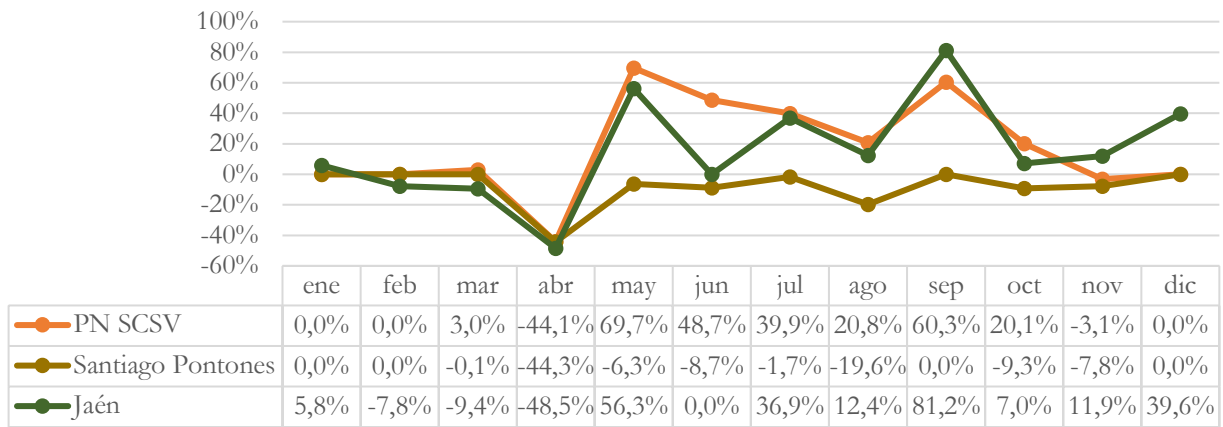

Fuente: Elaboración propia a partir del INE.

El Gráfico 30 muestra el personal empleado en campings en 2024 en el Parque Natural Sierras de Cazorla, Segura y Las Villas, Santiago-Pontones y la provincia de Jaén. Los meses de verano es en los que se alcanza el máximo de personal empleado. Con respecto a la evolución del empleo en la provincia, en general, esta muestra una tendencia positiva, creciendo en promedio un 4,88%, con tasas de variación positivas en todos los meses, a excepción de los meses de enero, febrero, abril y diciembre. El mes de marzo destaca con la tasa de variación más elevada (64%).

Por destinos, el empleo en campings del parque natural crece más, de media, que en la provincia (22,29%), descendiendo solo en el mes de abril. Santiago-Pontones es la que muestra un incremento del empleo más moderado, con una tasa de variación media del 8,43%, destacando el descenso que tiene lugar en febrero frente a los incrementos de mayo y julio.

Gráfico 30. Personal empleado en campings en el Parque Natural Sierras de Cazorla, Segura y Las Villas, Santiago-Pontones y la provincia de Jaén (2024)

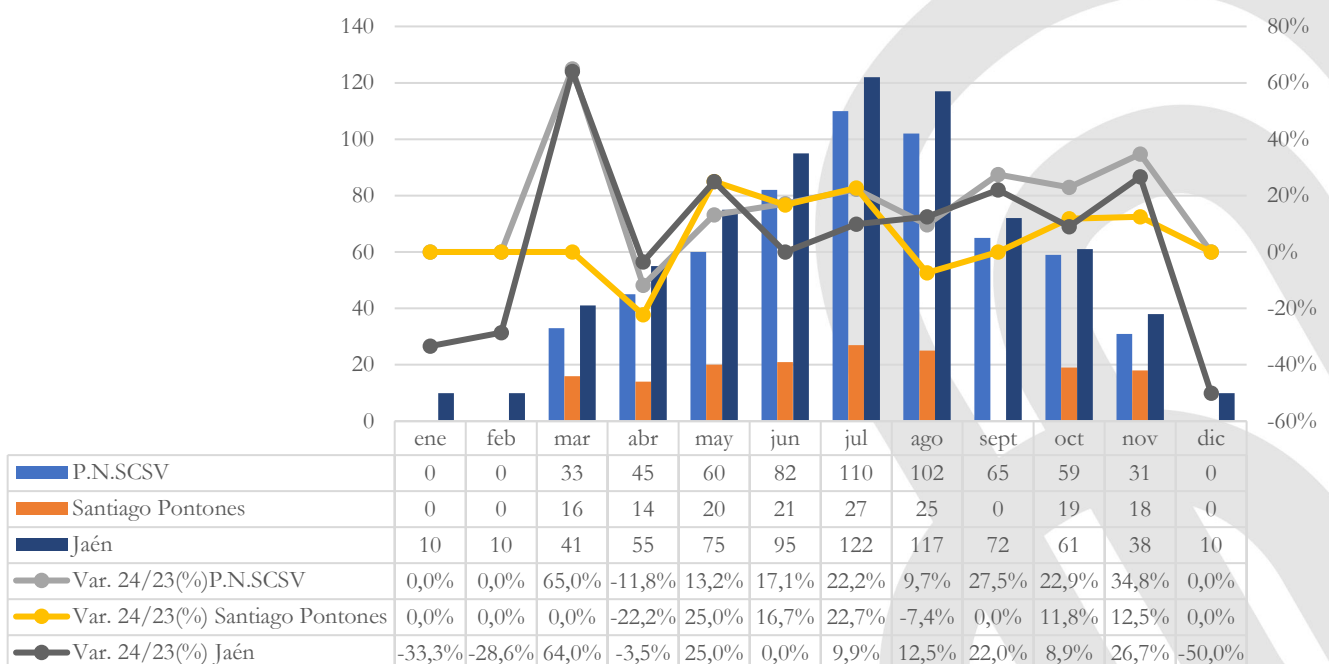

Fuente: Elaboración propia a partir del INE.

La comparación entre la provincia de Jaén, Andalucía y España en relación a la tasa de variación porcentual de la llegada de viajeros a los campings permite afirmar que, de media, Jaén ha evolucionado mejor que los otros territorios con un incremento del 8,47% de sus viajeros, frente al 7,4% de España y el 4,55% de Andalucía. Esto es debido a la destacada evolución de los viajeros alojados en campings de la provincia de Jaén desde primavera, aunque se ha visto muy reducida en el último mes del año (Gráfico 31).

Gráfico 31. Tasa de variación interanual 24/23 (%) de los viajeros en campings en Jaén, Andalucía y España

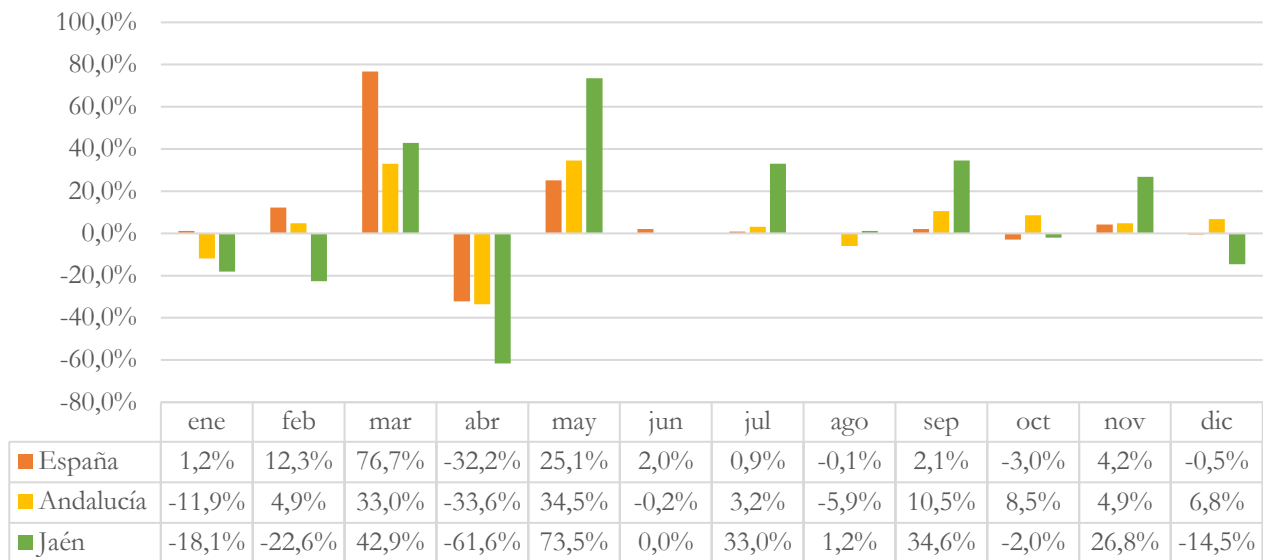

Fuente: Elaboración propia a partir del INE.

El Gráfico 32 muestra la tasa de variación interanual de las pernoctaciones en los campings en Jaén, Andalucía y España en 2024. De nuevo, se observa que Jaén destaca por encima del territorio andaluz y español a partir de primavera, con la excepción de agosto y, especialmente, diciembre. Esto da lugar a que las pernoctaciones de la provincia (2,85%), de media, muestre una evolución inferior a la de España (7,43%) y Andalucía (10,42%) (Gráfico 35).

Gráfico 32. Tasa de variación interanual 24/23 (%) de las pernoctaciones en campings en Jaén, Andalucía y España

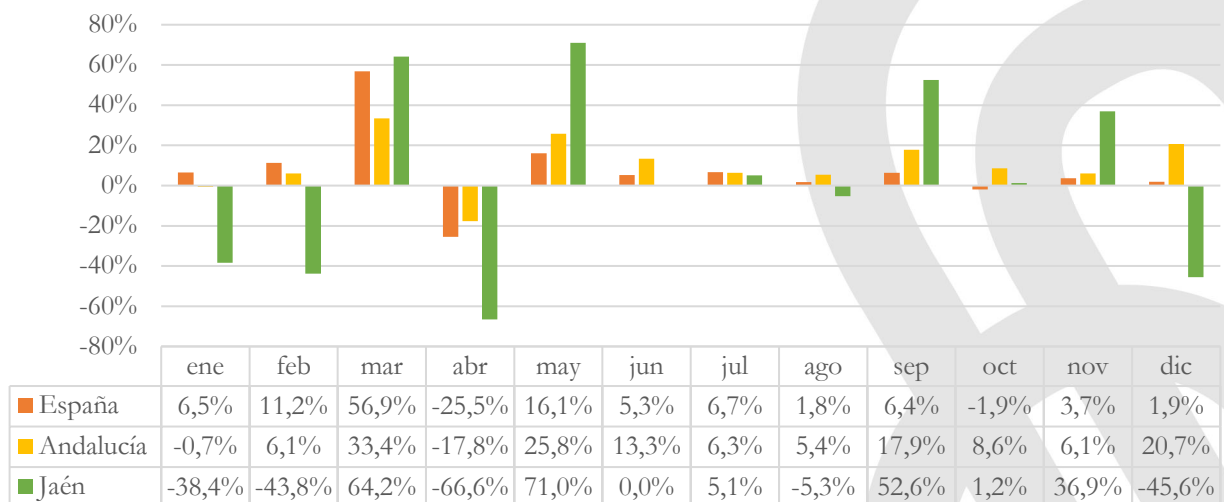

Fuente: Elaboración propia a partir del INE.

La tasa de variación de la estancia media de Jaén, Andalucía y España se compara en el Gráfico 33. En este caso, la provincia de Jaén solo supera los valores arrojados por Andalucía y España, en marzo y los meses de otoño, mientras que en el resto registra descensos de la estancia media, especialmente acusados en enero, febrero, julio y diciembre, dando lugar a un descenso general de la estancia media, frente a las tasas de variación positivas medias del territorio andaluz y nacional (Gráfico 243).

Gráfico 33. Tasa de variación interanual 24/23 (%) de la estancia media en campings en Jaén, Andalucía y España

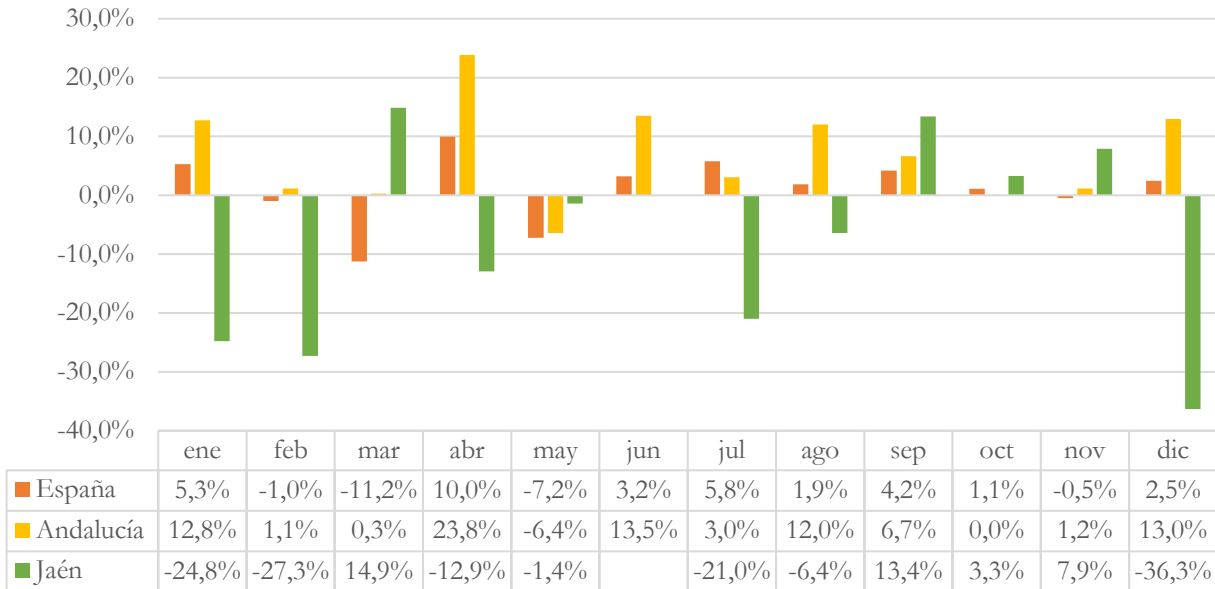

Fuente: Elaboración propia a partir del INE.

La Tabla 17 muestra la tasa de variación interanual para 2024 respecto a 2023 de los viajeros, pernотaciones y estancia media para dieciocho provincias españolas. Para esta comparación, se escogieron todas las provincias de Andalucía, y para el resto de España se tomaron aquellas que tuvieran datos disponibles en el INE sobre la ocupación en campings, además de que fueran provincias sin costa y sin capitalidad autonómica. La Rioja se seleccionó debido a su similitud respecto al tipo de turismo desarrollado.

En términos generales, la evolución de las provincias analizadas es bastante positiva, con viajeros que aumentan de media un 11,13%, las pernотaciones un 14,08%, dando lugar a un incremento más moderado de la estancia media (1,61%). Estos datos sitúan a la provincia por encima de la media en la evolución de los viajeros, pero por debajo en el caso de las pernотaciones y especialmente, en el de la estancia media.

Tabla 17. Tasa de variación interanual 24/23 (%) de los parámetros de ocupación en campings de provincias españolas

| Provincias | Viajeros | Pernoctaciones | Estancia Media |
|-------------|---------------|----------------|----------------|
| Albacete | 3,99% | 10,61% | 6,36% |
| Almería | 2,38% | 7,54% | 5,04% |
| Ávila | 21,62% | 32,30% | 8,78% |
| Burgos | 13,83% | -21,80% | -31,30% |
| Cádiz | 2,20% | 1,07% | -1,11% |
| Córdoba | 5,90% | 14,78% | 8,38% |
| Girona | 0,98% | 8,14% | 7,09% |
| Granada | 15,26% | 13,48% | -1,54% |
| Huelva | -18,72% | 15,98% | 42,69% |
| Huesca | -3,94% | -1,26% | 2,78% |
| Jaén | 16,16% | 6,99% | -7,90% |
| León | -38,62% | -43,73% | -8,32% |
| Lleida | 0,01% | 5,02% | 5,01% |
| Málaga | 196,57% | 237,96% | 13,96% |
| La Rioja | -64,41% | -75,34% | -30,70% |
| Salamanca | 17,81% | 23,01% | 4,42% |
| Sevilla | 6,64% | 5,51% | -1,06% |
| Teruel | 22,15% | 13,12% | -7,39% |



Fuente: Elaboración propia a partir del INE.

A large, white, stylized number '6' is centered on a blue background. The background features abstract, overlapping shapes in various shades of blue, creating a dynamic and modern aesthetic.

6

ANÁLISIS DE LA OCUPACIÓN EN
APARTAMENTOS TURÍSTICOS

6. Análisis de la ocupación en apartamentos turísticos

Los apartamentos turísticos de la provincia de Jaén han alojado un total de 65.467 viajeros, en 2024. Este número representa una disminución de -2.562 respecto al mismo período del año anterior, lo que implica descenso de -3,77%, mientras que, en comparación con 2022, se observa un aumento del 2,66%.

La evolución mensual de viajeros en apartamentos turísticos de la provincia de Jaén durante 2023-2024 y 2022-2024 muestra variaciones significativas, mientras algunos meses reflejan un sólido crecimiento, como marzo, mayo, o noviembre, otros presentan retrocesos, evidenciando una dinámica turística variable. Comparando 2024 con 2023, marzo lidera con un aumento del 44,74%, cuando tuvo lugar la Semana Santa de 2024, seguido de noviembre con 40,92%. Mayo también registra un crecimiento importante (24,64%). En contraste, abril (Semana Santa 2023), julio, septiembre y diciembre experimentaron las mayores caídas.

En la comparación con 2022, marzo destaca nuevamente con un crecimiento sobresaliente del 89,63% y noviembre muestra un incremento del 51,62%. Mayo (33,59%) y junio (15,45%) también reflejan una recuperación positiva. Sin embargo, enero y abril presentan las mayores caídas marcadas del 34,06% y 28,72%, respectivamente (Gráfico 34).

Gráfico 34. Evolución mensual de los viajeros en apartamentos turísticos en la provincia de Jaén (2023-2024 y 2022-2024)

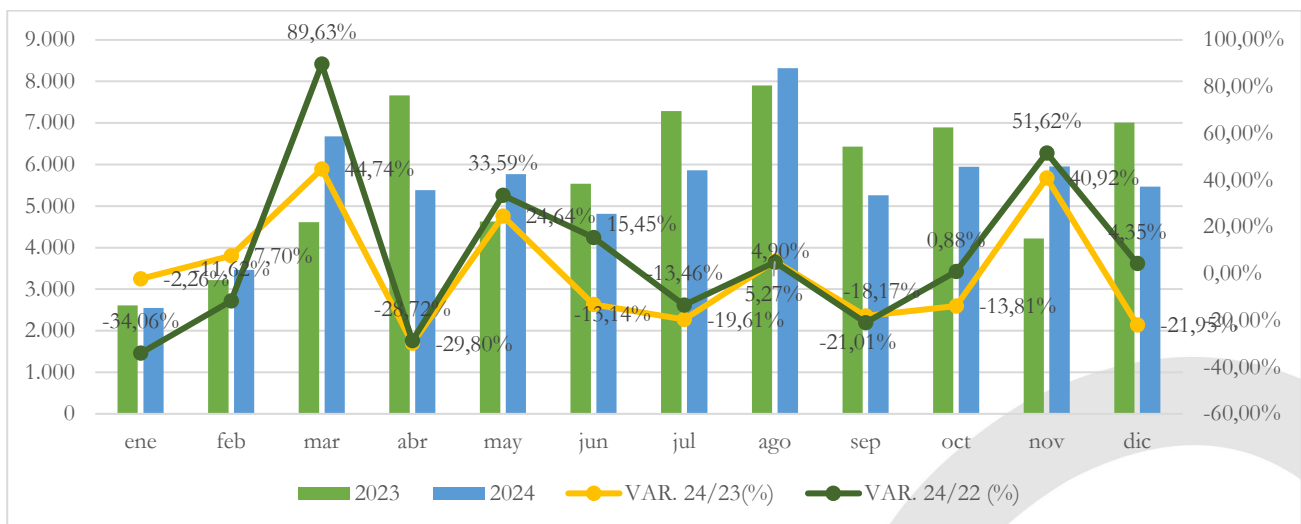

Fuente: Elaboración propia a partir del INE.

Al observar el Gráfico 35, donde se analiza la evolución trimestral de viajeros en apartamentos turísticos por procedencia en la provincia, se observa como el tercer trimestre, pese a ser cuando más viajeros se alojaron en apartamentos turísticos, disminuyen los viajeros, con independencia de su lugar de origen, ya que tanto viajeros residentes en España como en el extranjero registran tasas de variación negativas, respecto a 2023 y 2022.

Al comparar los datos con el año anterior, el turismo nacional se comporta mejor que el internacional, ya que, el descenso de los nacionales (-3,56%) es inferior al que muestra los viajeros residentes en el extranjero (-7,92%). Destacar que ambos, solo registran tasas de variación positivas en el primer trimestre.

Al comparar la evolución con respecto a 2022, se observa que los viajeros nacionales lograron superar las cifras de ese año en el primer y último trimestre de 2024, destacando particularmente el primero, con un incremento del 15,50%. Por otro lado, los viajeros extranjeros lograron superar los niveles de 2022 en el segundo y cuarto trimestre (Gráfico 35).

Gráfico 35. Evolución trimestral de viajeros en apartamentos turísticos por procedencia en la provincia de Jaén (2024)

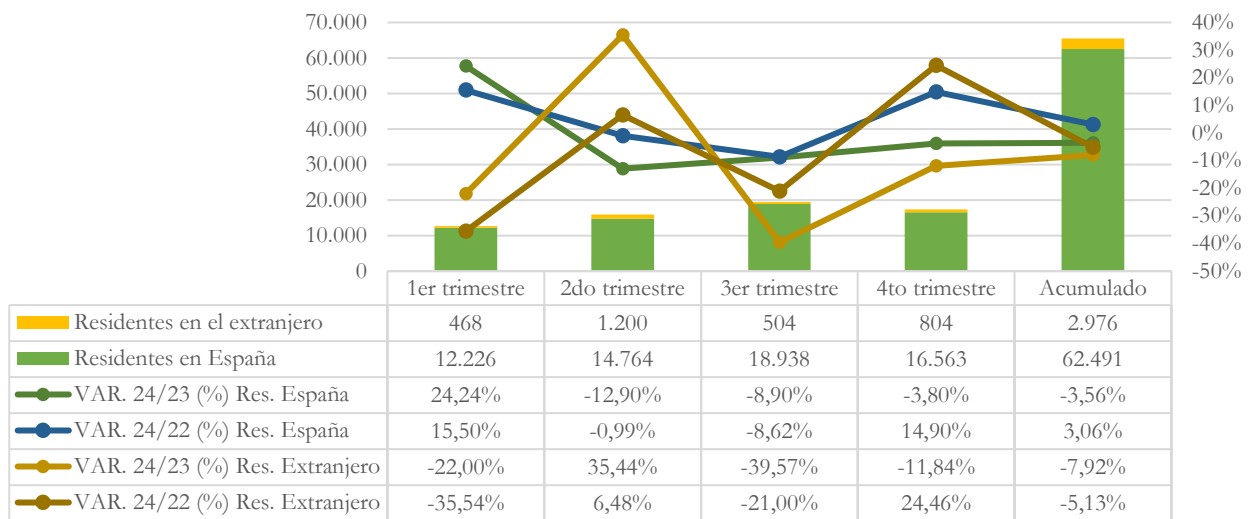

Fuente: Elaboración propia a partir del INE.

El total de noches que los viajeros se alojaron en los apartamentos turísticos de la provincia en 2024 asciende a 162.254, lo que suponen 1.500 noches más respecto a 2023 (0,93%) y 13.807 más que en 2022 (9,34%).

El Gráfico 36 presenta la evolución mensual de las pernoctaciones en la provincia de Jaén, mostrando un patrón similar al observado en el número de viajeros. El año comienza con tasas de variación negativas en enero y febrero en comparación con 2023 y 2022. Sin embargo, marzo experimenta un marcado repunte debido al adelanto de la Semana Santa en un mes, lo que genera un incremento del 76,43% respecto a 2023. Posteriormente, en abril, se retoma una tendencia decreciente. A partir de este punto, y en comparación con 2023, los meses de julio, agosto, septiembre y noviembre muestran un crecimiento en las pernoctaciones. En contraste, al comparar con 2022, desde abril en adelante, solo julio y septiembre no logran recuperar los valores registrados en ese año. El mes de agosto registra el máximo número de pernoctaciones, destacándose significativamente sobre los demás meses

Gráfico 36. Evolución mensual de las pernoctaciones en apartamentos turísticos en la provincia de Jaén (2023-2024 y 2022-2024)

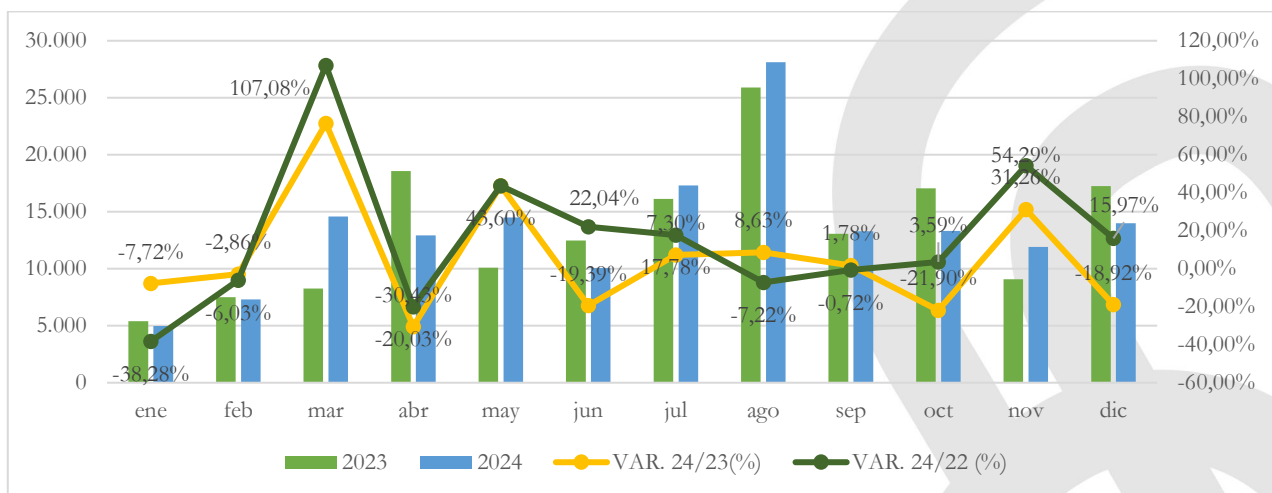

Fuente: Elaboración propia a partir del INE.

El análisis trimestral de las pernoctaciones en los apartamentos turísticos por procedencia queda representado en el Gráfico 37 y muestra un incremento generalizado de las pernoctaciones, con independencia de su origen. Aunque el comportamiento de las realizadas por internacionales supera al

de los nacionales. Al comparar los datos con 2023, los aumentos de las pernoctaciones nacionales que tienen lugar en el primer y tercer trimestre, se ven compensados por los descensos del segundo y cuarto. En el caso de las de los residentes en el extranjero, descienden en todos los trimestres, salvo en el segundo cuando se duplican.

En la comparación con 2022, durante los cuatros trimestres se observa un aumento de los viajeros nacionales, siendo más destacable el que tiene lugar en el primero y en el cuarto, cuando supera el 20%, mientras que las realizadas por residentes en el extranjero solo alcanzan los datos de 2022 en el segundo trimestre, cuando es registra una tasa de variación del 92,34%.

Gráfico 37. Evolución trimestral de las pernoctaciones en apartamentos turísticos por procedencia en la provincia de Jaén (2024)

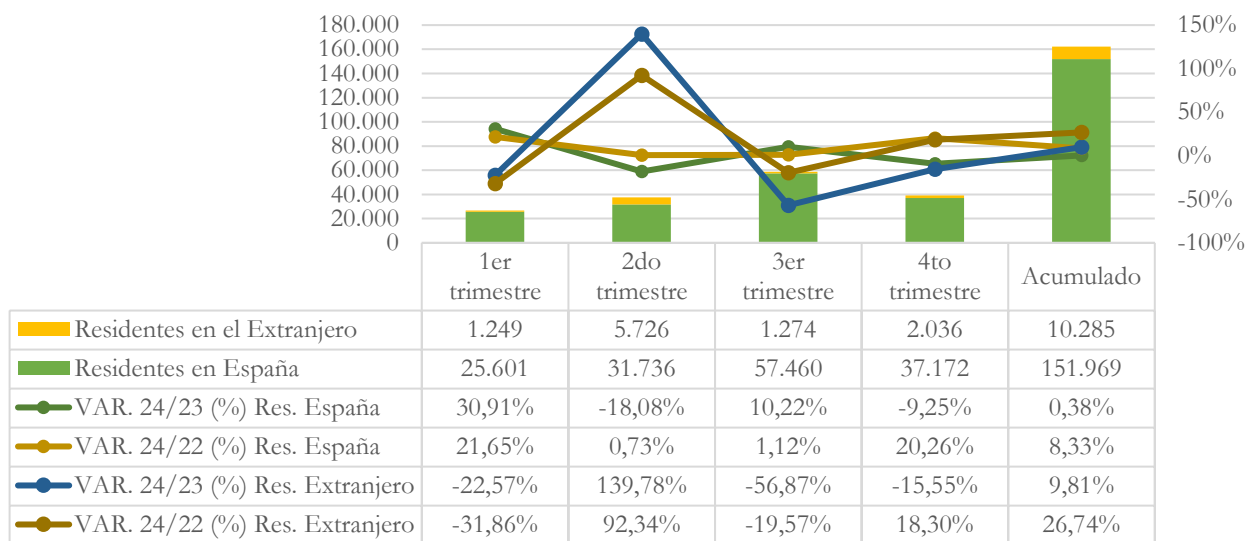

Fuente: Elaboración propia a partir del INE.

La Tabla 18 detalla los datos de viajeros y pernoctaciones en apartamentos turísticos por trimestre en la provincia de Jaén. El tercer trimestre sobresale como el periodo con mayor afluencia de viajeros y número de pernoctaciones. Comparado con 2022, el primer trimestre destaca por su evolución positiva, registrando incrementos del 12,23% en viajeros y del 17,37% en pernoctaciones. Por el contrario, el tercer trimestre presenta los resultados más desfavorables, con descensos del -8,99% en viajeros y un ligero aumento en pernoctaciones. En relación con 2023, nuevamente el primer trimestre se posiciona como el de mejor desempeño en términos de crecimiento tanto en viajeros como en pernoctaciones. En contraste, se observa un descenso de los viajeros en el resto de trimestres, acompañado de una disminución de las pernoctaciones en el segundo y el tercero.

Tabla 18. Viajeros y pernoctaciones en los apartamentos turísticos por trimestres en la provincia de Jaén (2023-2024 y 2022-2024)

| Trimestre | Viajeros | | | | Pernoctaciones | | | |
|------------------|---------------|---------------|----------------|----------------|----------------|----------------|----------------|----------------|
| | 2023 | 2024 | Var. 24/23 (%) | Var. 24/22 (%) | 2023 | 2024 | Var. 24/23 (%) | Var. 24/22 (%) |
| 1er trimestre | 10.441 | 12.694 | 21,58% | 12,23% | 21.169 | 26.850 | 26,84% | 17,37% |
| 2do trimestre | 17.836 | 15.964 | -10,50% | -0,46% | 41.127 | 37.462 | -8,91% | 8,64% |
| 3er trimestre | 21.622 | 19.442 | -10,08% | -8,99% | 55.088 | 58.734 | 6,62% | 0,56% |
| 4to trimestre | 18.130 | 17.367 | -4,21% | 15,31% | 43.370 | 39.208 | -9,60% | 20,16% |
| Acumulado | 68.029 | 65.467 | -3,77% | 2,66% | 160.754 | 162.254 | 0,93% | 9,34% |

Fuente: Elaboración propia a partir del INE.

Para el análisis por destinos, se toma La Iruela, por ser el único punto turístico para el que el INE facilita datos en los apartamentos turísticos. Desde enero de 2024, la Iruela ha recibido un total de 15.816 viajeros que pernoctaron 39.540 noches. Estos datos arrojan tasas de variación positivas en viajeros, superando los de 2023 en un 5,55% y los de 2022 en un 0,21%, mientras que las pernoctaciones de 2024 son inferiores a las de 2023 en un -3,68% y a las de 2022 en un -3,59% (Tabla 19).

Tabla 19. Viajeros y pernoctaciones en los apartamentos turísticos de La Iruela (2023-2024 y 2022-2024)

| | Viajeros | | | | Pernoctaciones | | | |
|-----------|----------|--------|---------------|----------------|----------------|--------|---------------|----------------|
| | 2023 | 2024 | Var. 24/23(%) | Var. 24/22 (%) | 2023 | 2024 | Var. 24/23(%) | Var. 24/22 (%) |
| La Iruela | 14.985 | 15.816 | 5,55% | 0,21% | 41.051 | 39.540 | -3,68% | -3,59% |

Fuente: Elaboración propia a partir del INE.

La evolución mensual de la llegada de viajeros a los apartamentos turísticos de La Iruela y la provincia de Jaén se muestra en la Gráfico 38. La provincia de Jaén recibe el máximo número de viajeros en apartamentos turísticos durante los meses de marzo, con la Semana Santa, y agosto, sin embargo, el mejor comportamiento se produce en marzo y noviembre, cuando se registran tasas de variación superiores al 40%.

La Iruela refleja mejor evolución media del número de viajeros que la provincia, ya que registra meses de aumento de los viajeros muy fuerte, como marzo (206,11%) y noviembre (151,23%), aunque también hay meses donde los viajeros sufren un fuerte descenso, como abril y junio (Gráfico 38).

Gráfico 38. Viajeros mensuales en apartamentos turísticos en La Iruela y la provincia de Jaén (2023-2024)

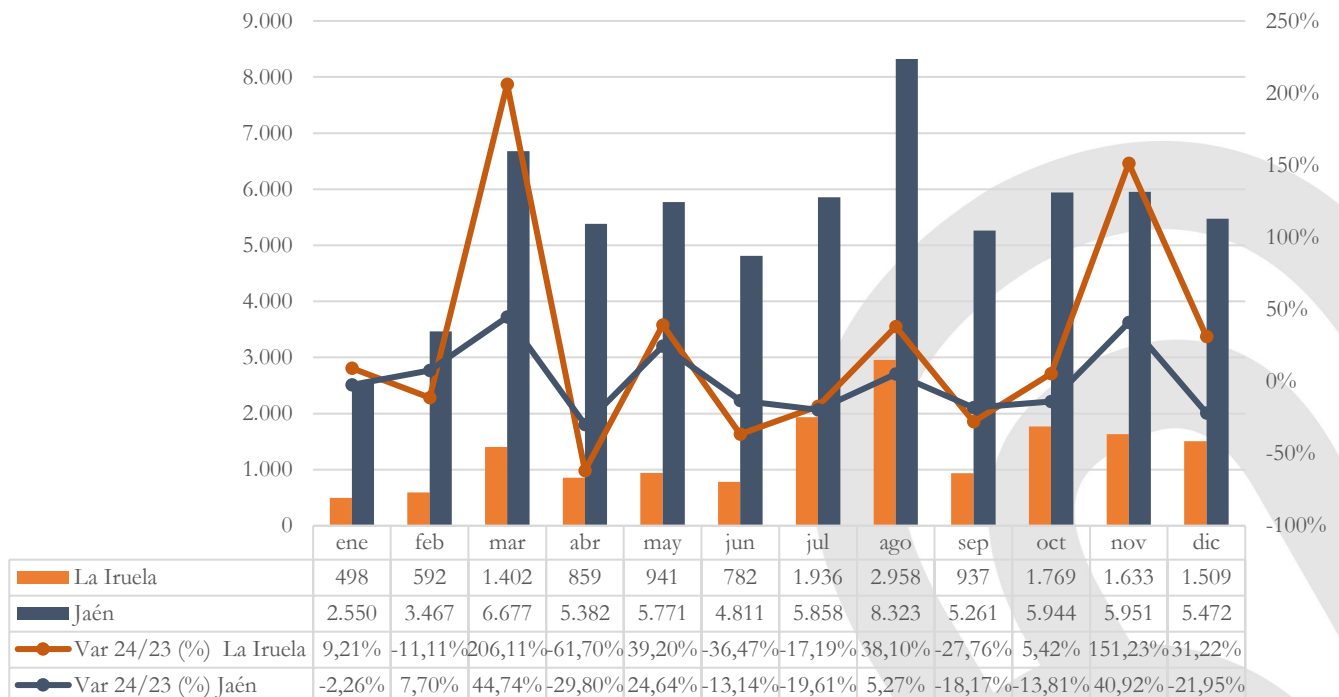

Fuente: Elaboración propia a partir del INE.

El Gráfico 39 muestra las pernoctaciones mensuales en apartamentos turísticos en La Iruela y su comparación con la evolución de la provincia. De nuevo, tanto la provincia como la Iruela alcanzan el máximo de pernoctaciones durante los meses de marzo, julio y agosto. Por su evolución, ésta es más desfavorable que la de los viajeros, para la Iruela, con cinco meses de decrecimiento seis para la provincia.

Gráfico 39. Pernoctaciones mensuales en apartamentos turísticos en La Iruela y la provincia de Jaén (2023-2024)

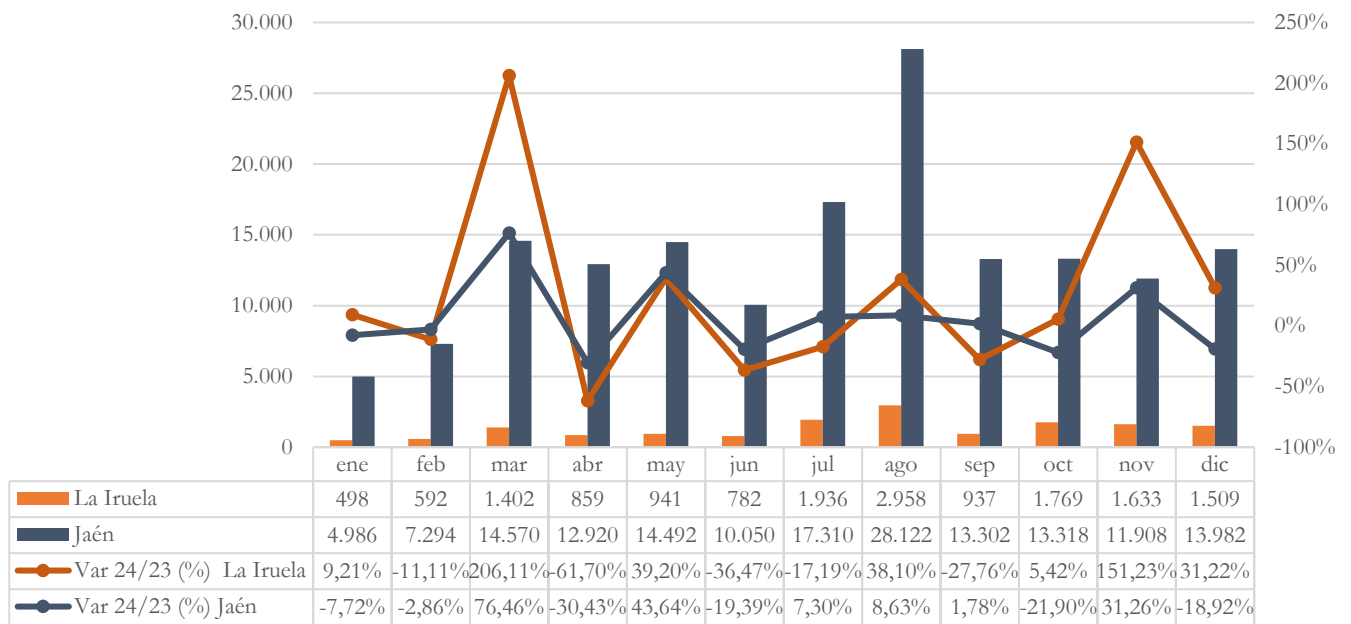

Fuente: Elaboración propia a partir del INE.
 -- Dato no disponible.

El análisis mensual, de la estancia media muestra que el mayor valor, en los dos territorios, se recoge en agosto, cuando se superan las 3.5 noches de estancia media, seguido de julio. La Iruela destaca por encima de la provincia, con la mayor estancia media, en marzo (2,35), cuando tuvo lugar la Semana Santa, junio (2,15), agosto (3,55) y diciembre (2,78). De media, la provincia y La Iruela tienen un comportamiento muy similar (Gráfico 40).

Gráfico 40. Estancia media mensual en apartamentos turísticos en La Iruela y la provincia de Jaén (2024)

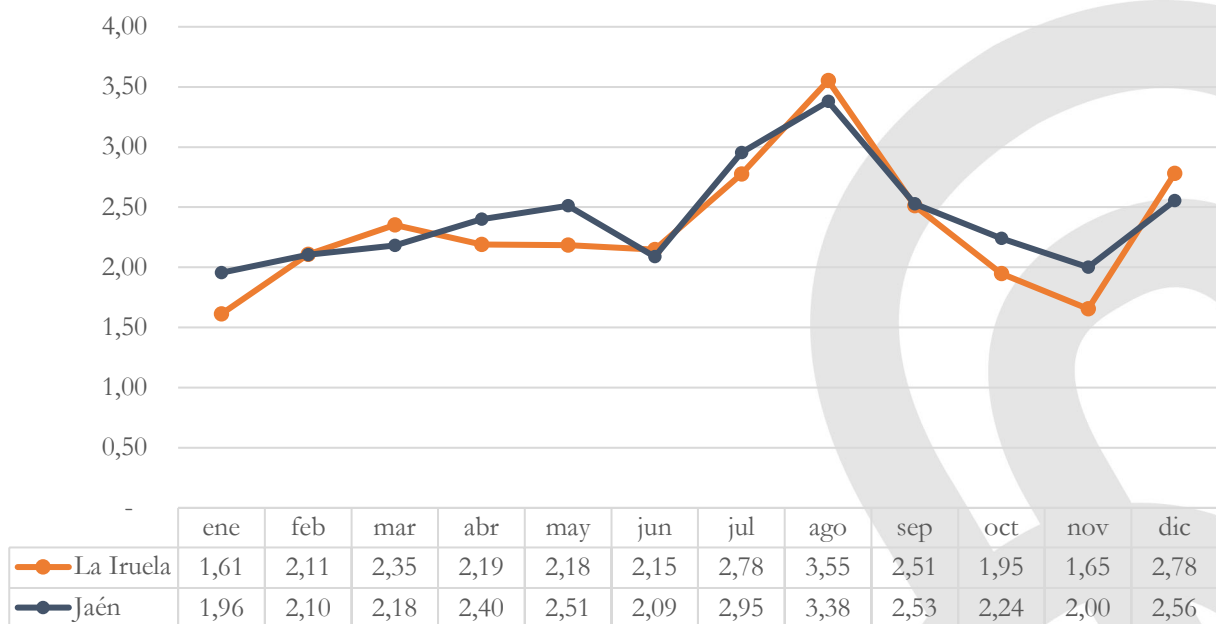

Fuente: Elaboración propia a partir del INE.

La Tabla 20 muestra la estancia media por trimestres y acumulado de los apartamentos turísticos de La Iruela, y de la provincia de Jaén. En La Iruela, la estancia media disminuyó a lo largo de todos

trimestres del año, siendo, más fuertes en el segundo y el cuarto, pasando de las 2,7 noches en 2023 a las 2,5 en 2024 (-8,74%).

Por otro lado, en la provincia de Jaén, la estancia media mostró una tendencia positiva, creciendo casi un 5%. En el primer trimestre de 2024 aumentó un 4,32%, en el segundo trimestre permaneció prácticamente en 2,3 noches, mientras que en el tercer trimestre se registró un significativo crecimiento del 18,57%, alcanzando 3 noches, descendiendo en el último un -5,62%. Estos datos evidencian una ligera recuperación en la provincia, en contraste con la disminución observada en La Iruela.

Tabla 20. Estancia media por trimestres los apartamentos turísticos de La Iruela y de la provincia de Jaén (2023-2024)

| | La Iruela | | | Jaén | | |
|------------------|------------|------------|----------------|------------|------------|----------------|
| | 2023 | 2024 | Var. 24/23 (%) | 2023 | 2024 | Var. 24/23 (%) |
| 1er trimestre | 2,2 | 2,1 | -2,13% | 2,0 | 2,1 | 4,32% |
| 2do trimestre | 2,5 | 2,2 | -11,91% | 2,3 | 2,3 | 1,77% |
| 3er trimestre | 3,1 | 3,1 | -0,36% | 2,5 | 3,0 | 18,57% |
| 4to trimestre | 2,6 | 2,1 | -20,46% | 2,4 | 2,3 | -5,62% |
| Acumulado | 2,7 | 2,5 | -8,74% | 2,4 | 2,5 | 4,88% |

Fuente: Elaboración propia a partir del INE.

-- Dato no disponible.

El análisis del grado de ocupación por plazas en 2024 de La Iruela y la provincia de Jaén, permite afirmar que los meses de mayor grado de ocupación por plazas son marzo, julio y agosto, especialmente en este último, cuando la Iruela alcanza el 34,6% y la provincia el 37%. De media, el grado de ocupación por plazas de la provincia se sitúa en 19,33% y en la Iruela en el 14,02% (Gráfico 41).

Gráfico 41. Grado de ocupación por plazas en apartamentos turísticos en La Iruela y la provincia de Jaén (2024)

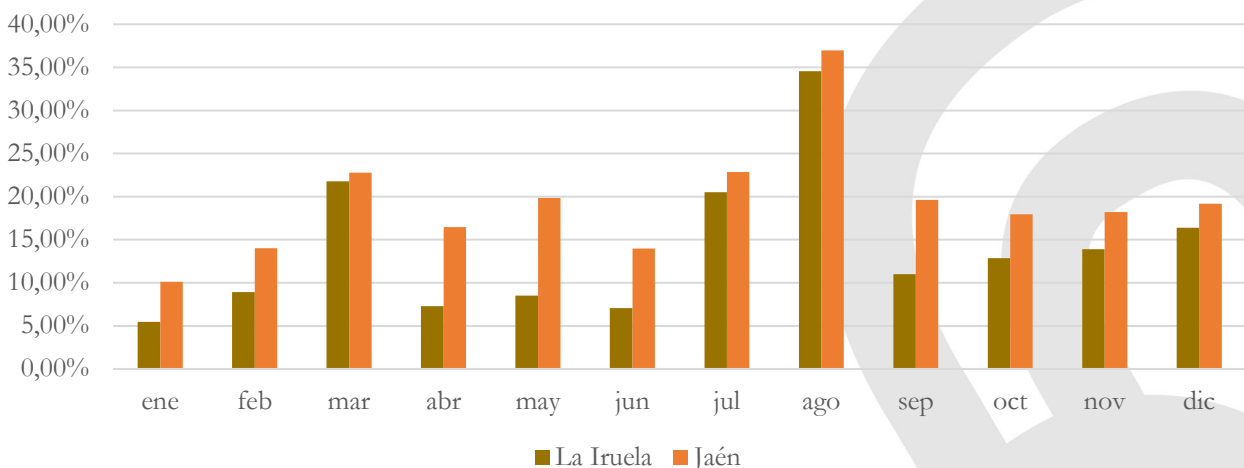

Fuente: Elaboración propia a partir del INE.

Respecto a la variación relativa del grado de ocupación por plazas, en 2024 respecto a 2023, el Gráfico 42 revela que la provincia de Jaén presenta una evolución más favorable que La Iruela en la mayoría de los meses, a excepción de enero, febrero, noviembre y diciembre. Además, la provincia solo

registra una disminución del grado de ocupación por plazas en cinco meses, mientras que La Iruela lo hace en 8. Sin embargo, la tasa de variación media del grado de ocupación en la provincia es inferior que el de La Iruela, ya que esta última muestra un incremento de más del 500% en el mes de marzo y del 100% en noviembre

Gráfico 42. Tasa de variación interanual 24/23 (%) del grado de ocupación por plazas en apartamentos turísticos en La Iruela y la provincia de Jaén

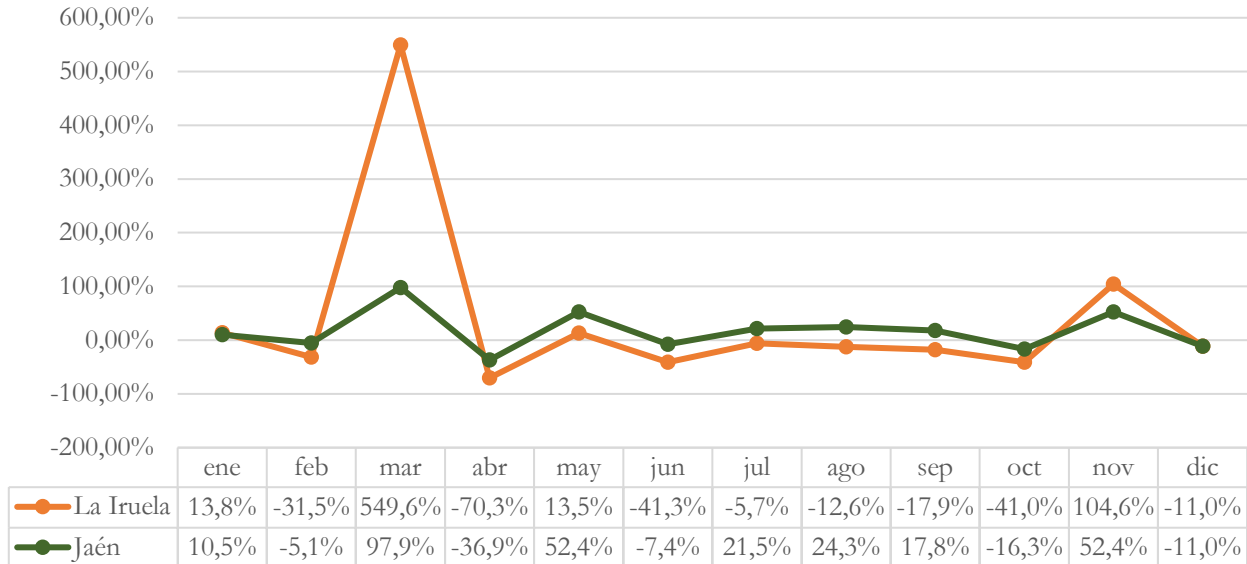

Fuente: Elaboración propia a partir del INE.

El Gráfico 43 muestra el grado de ocupación por habitaciones en los apartamentos turísticos de La Iruela y la provincia de Jaén para 2024. La evolución de esta serie es muy similar a la del grado de ocupación por plazas el mes en el que se produce el máximo grado de ocupación es en agosto para todos los territorios, siendo del 42% para La Iruela y del 48% en la provincia. De media, de nuevo la provincia supera al punto turístico, con un grado de ocupación por habitaciones del 26,62%, mientras que La Iruela se queda en un 15,64%.

Gráfico 43. Grado de ocupación por habitaciones en apartamentos turísticos en La Iruela y la provincia de Jaén (2024)

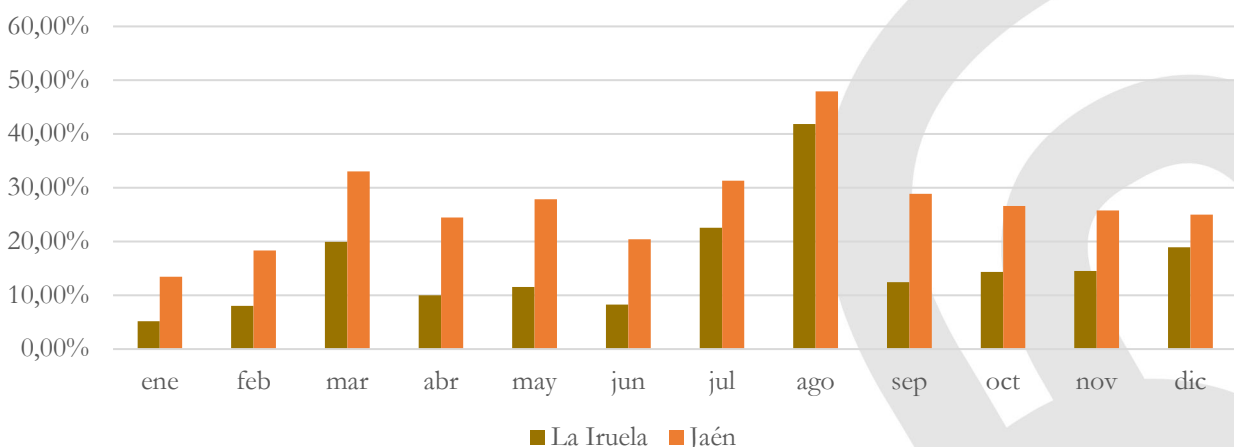

Fuente: Elaboración propia a partir del INE.

La variación interanual del grado de ocupación por habitaciones refleja una tendencia de crecimiento notable en primavera, salvo en abril, y en verano, con especial énfasis en marzo debido a la celebración de la Semana Santa. En este mes, La Iruela destaca significativamente con un incremento del 500%, superando ampliamente las tasas registradas en la provincia, que muestra variaciones más

moderadas. De media, ambos territorios muestran un aumento del grado de ocupación por habitaciones, superando el punto turístico a la provincia (Gráfico 44).

Gráfico 44. Tasa de variación interanual 24/23 (%) del grado de ocupación por habitaciones en apartamentos turísticos en La Iruela y la provincia de Jaén

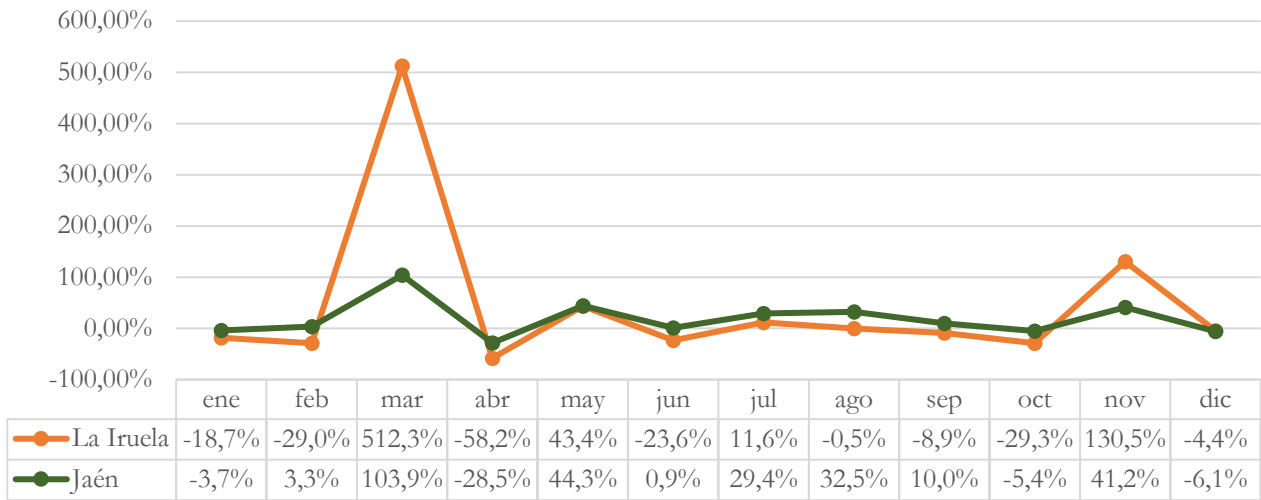

Fuente: Elaboración propia a partir del INE.

El Gráfico 45, muestra el personal empleado en apartamentos turísticos en 2024 en La Iruela y la provincia de Jaén. Como se observa, los meses de mayor empleo en la provincia son abril, julio y agosto al igual que en La Iruela. La variación del personal empleado en apartamentos turísticos refleja una tendencia decreciente en 2024 frente a 2023, tanto en La Iruela como en la provincia de Jaén. En La Iruela, la caída más notable ocurre en septiembre (-57,8%), con tasas de variación negativas en todos los meses. La provincia de Jaén muestra menores descensos, destacando marzo (-7,5%) como el mes con la menor reducción y septiembre (-28,4%) como el más significativo.

Gráfico 45. Personal empleado en apartamentos turísticos en La Iruela y la provincia de Jaén (2024)

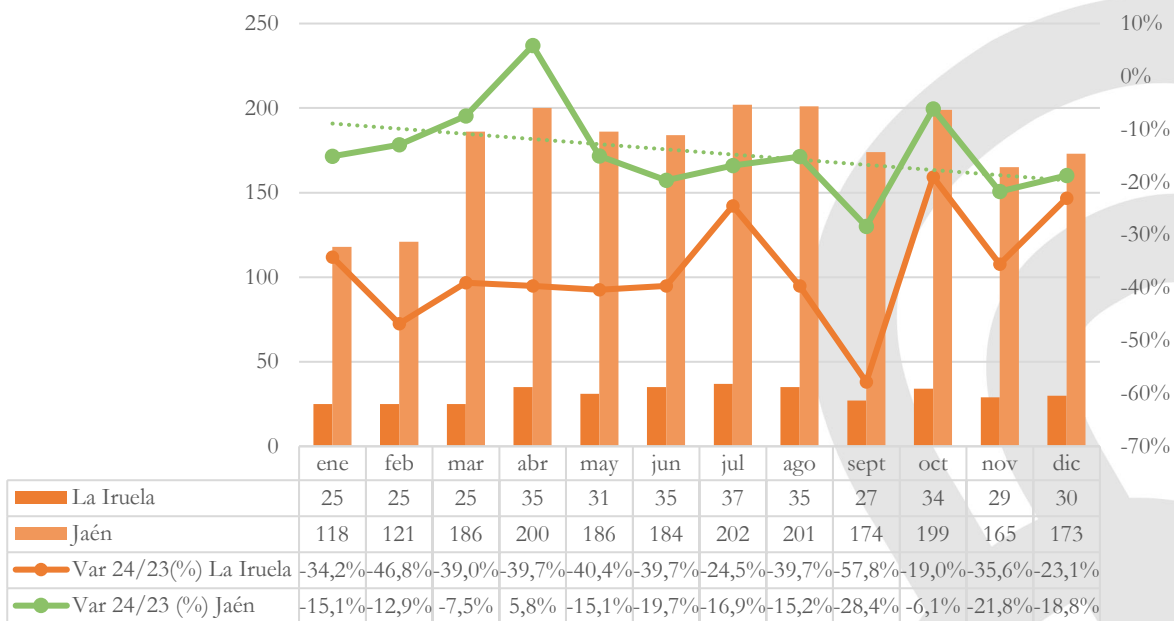

Fuente: Elaboración propia a partir del INE.

Un análisis comparativo entre la provincia de Jaén, Andalucía y España, en relación a la tasa de variación porcentual de la llegada de viajeros a los apartamentos turísticos, permite afirmar que, solo en los meses de marzo, mayo y noviembre el crecimiento de los viajeros en la provincia supera al de España

y Andalucía. Abril, junio, julio, septiembre, octubre y diciembre destacan por ser los meses en los que la provincia registra tasas de variación negativas, con mayores descensos que los otros dos territorios (Gráfico 46).

Gráfico 46. Tasa de variación interanual 24/23 (%) de los viajeros en apartamentos turísticos en Jaén, Andalucía y España

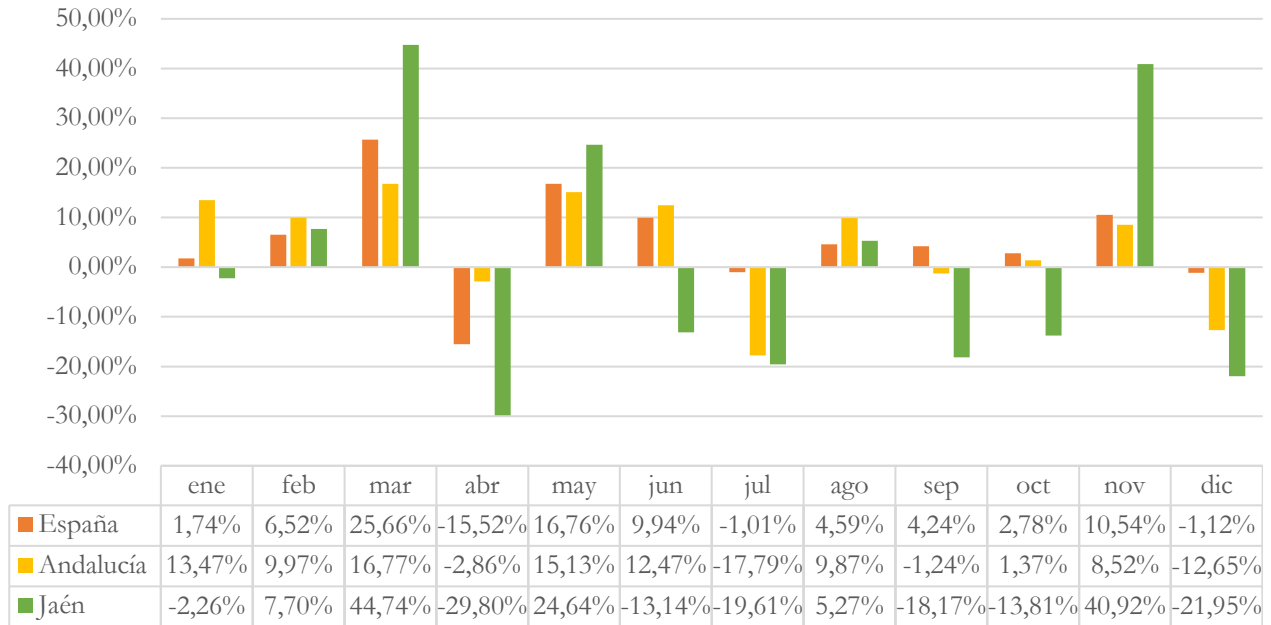

Fuente: Elaboración propia a partir del INE.

Al comparar la evolución de las pernoctaciones en España Andalucía y Jaén (Gráfico 47) ocurre algo similar, durante enero, febrero, abril, junio, octubre y diciembre, la provincia registra un descenso de las pernoctaciones que la sitúa por debajo de Andalucía y España, mientras que el resto de meses ocurre lo contrario, dando lugar a una evolución general de las pernoctaciones en la provincia mejor que en los otros territorios.

Gráfico 47. Tasa de variación interanual 24/23 (%) de las pernoctaciones en apartamentos turísticos en Jaén, Andalucía y España

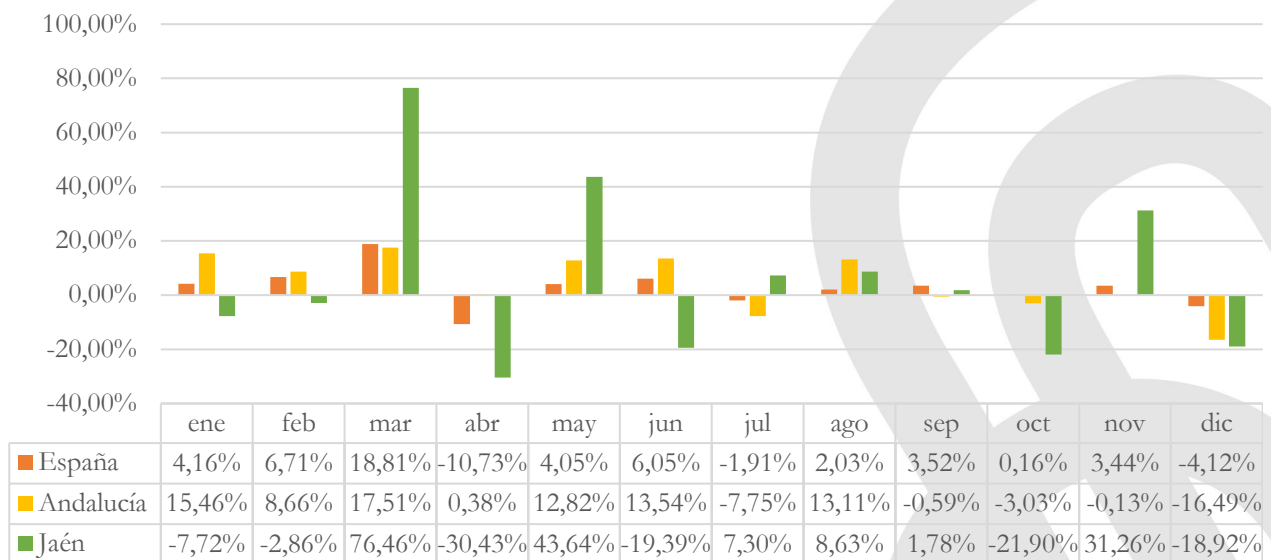

Fuente: Elaboración propia a partir del INE.

El Gráfico 48 compara la evolución de la estancia media de España Andalucía y Jaén. La provincia supera al territorio nacional y andaluz, con amplia diferencia, en los meses de marzo, mayo, julio, septiembre y diciembre, de manera que la comparativa es mejor que en el caso de los viajeros y las pernoctaciones, superando, de media, a ambos territorios.

Gráfico 48. Tasa de variación interanual 24/23 (%) de la estancia media en apartamentos turísticos en Jaén, Andalucía y España

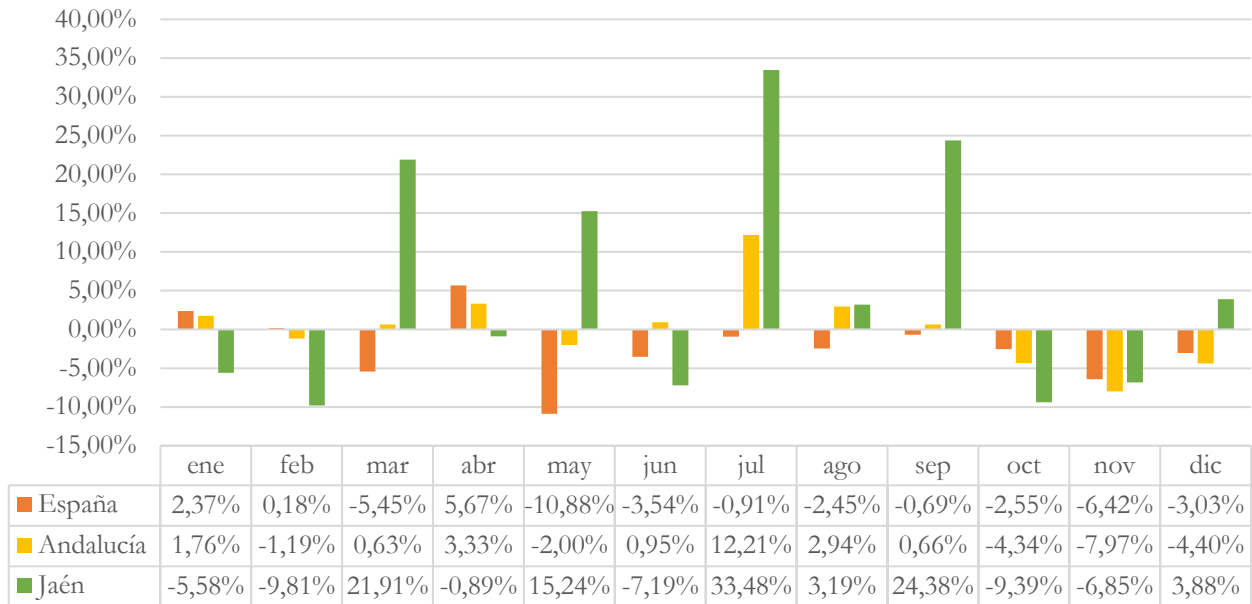

Fuente: Elaboración propia a partir del INE.

La Tabla 21 muestra la tasa de variación interanual para el año 2024 respecto a 2023 de los viajeros, pernoctaciones y estancia media para veintisiete provincias españolas. Para esta comparación, se escogieron todas las provincias de Andalucía, y para el resto de España se tomaron aquellas sin costa y sin capitalidad autonómica. La Rioja se seleccionó debido a su similitud respecto al tipo de turismo desarrollado.

La evolución media de los viajeros, pernoctaciones y estancia media es buena, con tasas de variación medias de 2,23%, 5,16%, 3,19%, respectivamente. Por su parte, la provincia, no llega a alcanzar la media de las provincias por la evolución de sus viajeros y pernoctaciones, mientras que, en relación con la estancia media si se sitúa por encima de estas. Solo cinco provincias logran que los viajeros, las pernoctaciones y la estancia media aumenten a lo largo de 2024.

Tabla 21. Tasa de variación interanual 24/23 (%) de los parámetros de ocupación en apartamentos turísticos de provincias españolas

| Provincias | Viajeros | Pernoctaciones | Estancia Media |
|-------------|---------------|----------------|----------------|
| Albacete | 16,16% | 42,65% | 22,80% |
| Almería | -0,19% | 3,17% | 3,36% |
| Ávila | -12,31% | -11,07% | 1,41% |
| Burgos | 6,69% | 11,10% | 4,14% |
| Cáceres | 55,16% | 36,51% | -12,02% |
| Cádiz | 22,11% | 26,83% | 3,87% |
| Ciudad Real | -9,15% | -3,21% | 6,54% |
| Córdoba | 7,71% | 6,98% | -0,68% |
| Cuenca | 23,93% | -1,15% | -20,24% |
| Girona | -1,31% | -5,15% | -3,89% |
| Granada | -7,67% | -8,28% | -0,66% |
| Guadalajara | -24,21% | -18,58% | 7,43% |
| Huelva | 45,33% | 41,06% | -2,93% |
| Huesca | -6,11% | -8,45% | -2,49% |
| Jaén | -3,77% | 0,93% | 4,88% |
| León | -8,77% | -4,04% | 5,18% |
| Lleida | -8,74% | -4,98% | 4,12% |
| Málaga | 2,02% | 0,19% | -1,80% |
| Ourense | -7,89% | -11,42% | -3,84% |
| Palencia | 14,76% | 67,41% | 45,89% |
| Rioja, La | -25,92% | -19,08% | 9,24% |
| Salamanca | -4,12% | 3,36% | 7,80% |
| Segovia | -21,13% | -15,88% | 6,66% |
| Sevilla | 1,10% | 9,90% | 8,71% |
| Soria | -10,49% | -25,49% | -16,76% |
| Teruel | -6,49% | 2,08% | 9,17% |
| Zamora | 23,62% | 24,43% | 0,66% |

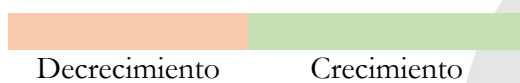

Fuente: Elaboración propia a partir del INE.

7

ANÁLISIS DE LA OCUPACIÓN EN
ALOJAMIENTOS DE TURISMO RURAL

7. Análisis de la ocupación en alojamientos de turismo rural

Desde enero de 2024, los alojamientos de turismo rural en la provincia de Jaén han acogido a un total de 39.666 viajeros, que supone un descenso de 3.341 viajeros en comparación con 2023, traducido en una tasa de variación de -7,77%. En relación con 2022, sin embargo, la cifra de viajeros ha aumentado en 3.653, incrementándose en un 11,45%.

El Gráfico 49 muestra la evolución mensual de los viajeros en alojamientos de turismo rural en la provincia de Jaén, a lo largo de 2024, comparándola con los datos de 2023 y 2022. Julio y agosto destacan como los meses con mayor afluencia de viajeros, seguidos noviembre y abril. En comparación con 2023, se observa cómo más de la mitad de los meses tienen lugar tasas de variación negativas, especialmente pronunciadas en abril (-19,73%), diciembre (-25,12%) y junio (-34,63%). En el lado opuesto, no se observan fuertes incrementos del número de viajeros en este tipo de alojamientos, destacando con un 19,55% el mes de marzo y con un 13,96% el de noviembre. En relación con los datos de marzo y abril es fundamental tener en cuenta que la Semana Santa de 2024 tuvo lugar en marzo, mientras que la de 2023 fue en abril.

Cuando se comparan los datos con los de 2022, destaca el fuerte aumento de viajeros en los meses de enero (60,28%), marzo (89,24%) y noviembre (80,20%), así como el descenso que tiene lugar en el mes de junio (-21,10%). Destacar que no existe una tendencia determinada a lo largo del año, alternándose meses donde se alcanzan las cifras de 2022 y otros en los que no, aunque, en la mayoría de los meses, la evolución con respecto a 2022 es mejor que la de 2023 (Gráfico).

Gráfico 49. Evolución mensual de los viajeros en alojamientos de turismo rural en la provincia de Jaén (2023-2024 y 2022-2024)

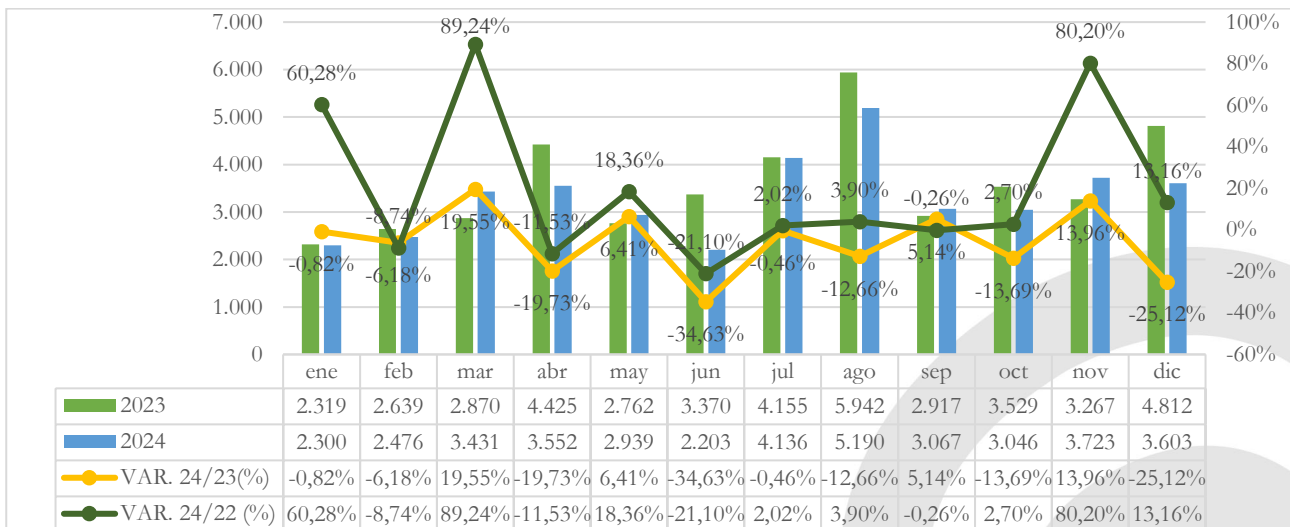

Fuente: Elaboración propia a partir del INE.

La evolución trimestral de viajeros en alojamientos de turismo rural en la provincia de Jaén en 2024 muestra tendencias diferenciadas según la procedencia. El primer trimestre es en el que más han crecido los viajeros. Con respecto a 2023, los residentes en España presentan una mayor disminución en el segundo trimestre (-17,38%), precedido por el aumento del 4,27% en el primero y seguida por una tendencia descendente hasta el final de año. Por el contrario, los residentes en el extranjero experimentan un aumento de los viajeros en el primer trimestre del 31,33% y caídas significativas en el segundo (-21,94%) y tercer trimestre (-44,76%), que invierte en el cuarto trimestre (14,50%). A pesar de ello, el tercer trimestre registra el mayor volumen total de viajeros, con predominio absoluto de visitantes nacionales (11.787).

En relación con 2022, los viajeros nacionales evolucionan positivamente, aunque muestran tasas de variación negativas en dos trimestres, mientras que los internacionales son menos que los de 2023,

descendiendo durante los tres últimos trimestres del año, con tasas del -44,11%, del -57,08% y del -25%, respectivamente (Gráfico 50).

Gráfico 50. Evolución trimestral de viajeros en alojamientos de turismo rural por procedencia en la provincia de Jaén (2024)

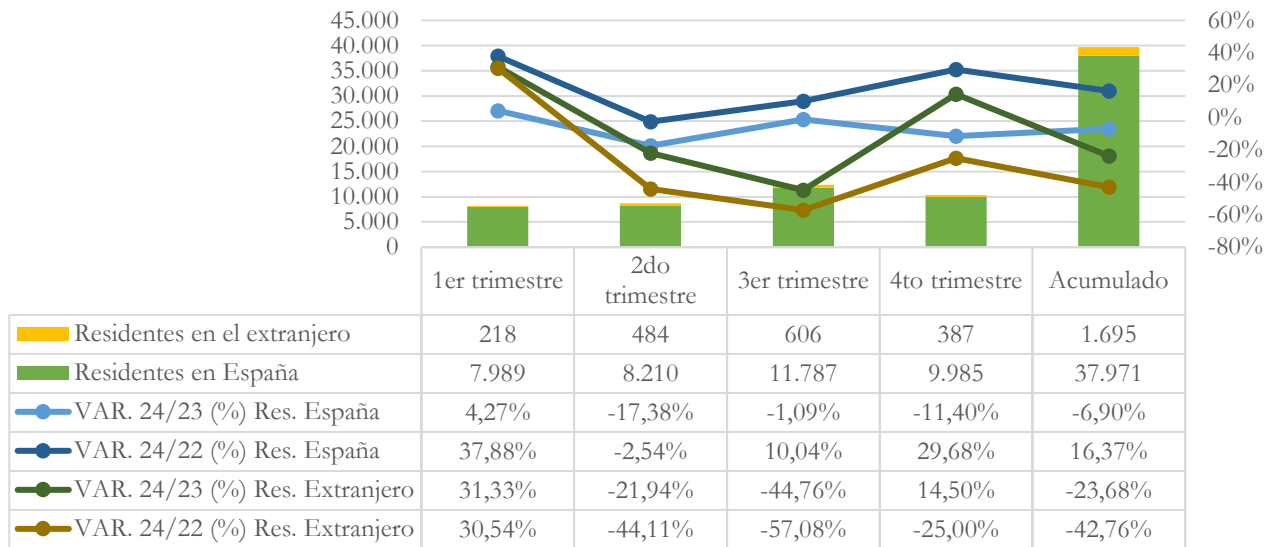

Fuente: Elaboración propia a partir del INE.

En 2024, el total de noches que los viajeros pasaron en los alojamientos de turismo rural en la provincia de Jaén fue de 88.558. Este dato supone un descenso, en comparación con 2023, de 10.218 pernотaciones, representando una tasa de variación interanual del -9,52%. Sin embargo, con respecto a 2022, las pernотaciones se mantienen prácticamente estables, con una mínima diferencia de 923, que apenas supone una variación (0,96%).

El Gráfico 51 refleja la evolución mensual de las pernотaciones en la provincia de Jaén, muy similar al del número de viajeros. Las pernотaciones alcanzan o superan los valores de 2023 solo en tres meses del año: marzo (43,36%), debido a la Semana Santa, julio (17,51%) y noviembre (14,60%). Mientras que, en el resto, las tasas de variación oscilan entre -34,32% de abril y -5,30% de enero, dando lugar a un descenso generalizado de las pernотaciones, con respecto a 2023. En relación con 2022, el mayor aumento tiene lugar en marzo también, duplicando los datos de ese año, seguido de noviembre (55,44%), que se desmarca como un buen mes, para los alojamientos de turismo rural.

Gráfico 51. Evolución mensual de las pernотaciones en alojamientos de turismo rural en la provincia de Jaén (2023-2024 y 2022-2024)

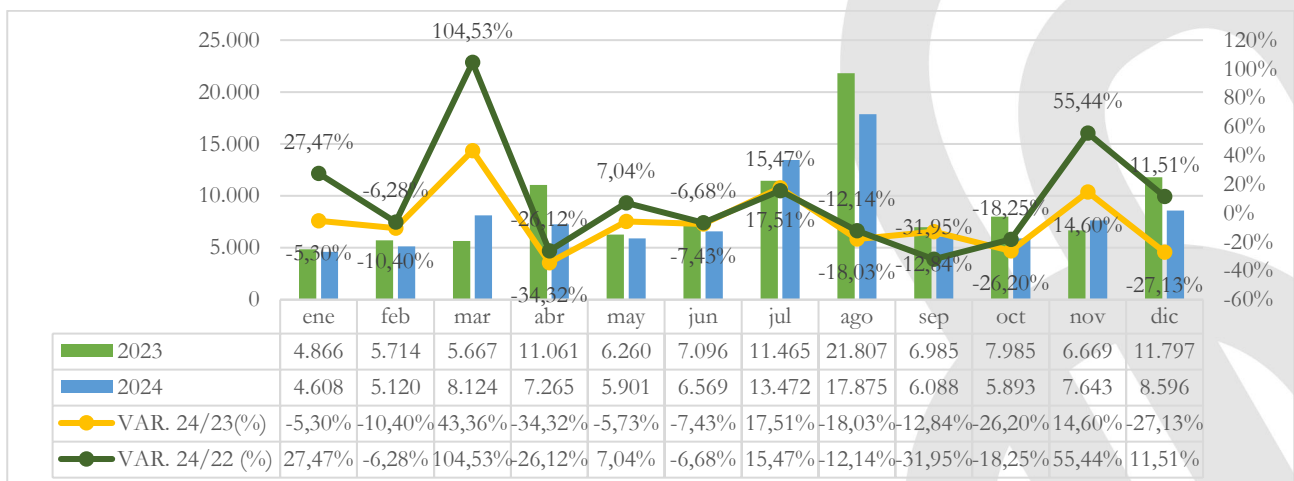

Fuente: Elaboración propia a partir del INE.

El análisis trimestral de las pernoctaciones en los alojamientos de turismo rural por procedencia muestra que los residentes en España presentan una recuperación inicial, pero una disminución en los periodos de mayor demanda, mientras que los residentes extranjeros destacan en el primer trimestre, pero enfrentan caídas drásticas en los trimestres siguientes, de manera que ninguno llega a alcanzar los datos de 2023.

Las pernoctaciones de los residentes en España, en el primer trimestre, destacan con un aumento interanual del 9,19% respecto a 2023 y un notable 36,95% frente a 2022. Sin embargo, en el segundo trimestre sufren una contracción significativa (-17,57% y -6,82%, respectivamente), tendencia que persiste en el tercer trimestre, aunque de manera más moderada, con un descenso del -5% para ambos periodos. En el último trimestre, se mantiene una tasa de variación negativa respecto a 2023, pero positiva al comparar con 2022.

Por otro lado, los residentes en el extranjero experimentan una evolución más contrastada. En el primer trimestre, muestran un crecimiento notable del 38,24% en comparación con 2023 y del 32,10% respecto a 2022, destacando como el periodo más favorable para este segmento. No obstante, en el segundo trimestre enfrentan una fuerte caída (-36,39% frente a 2023 y -49,64% respecto a 2022), seguida de otra disminución en el tercer trimestre (-17,56% y -26,43%, respectivamente), así como en el cuarto (-18,21% y -34,34%, respectivamente). (Gráfico 52).

Gráfico 52. Evolución trimestral de las pernoctaciones en alojamientos de turismo rural por procedencia en la provincia de Jaén (2024)

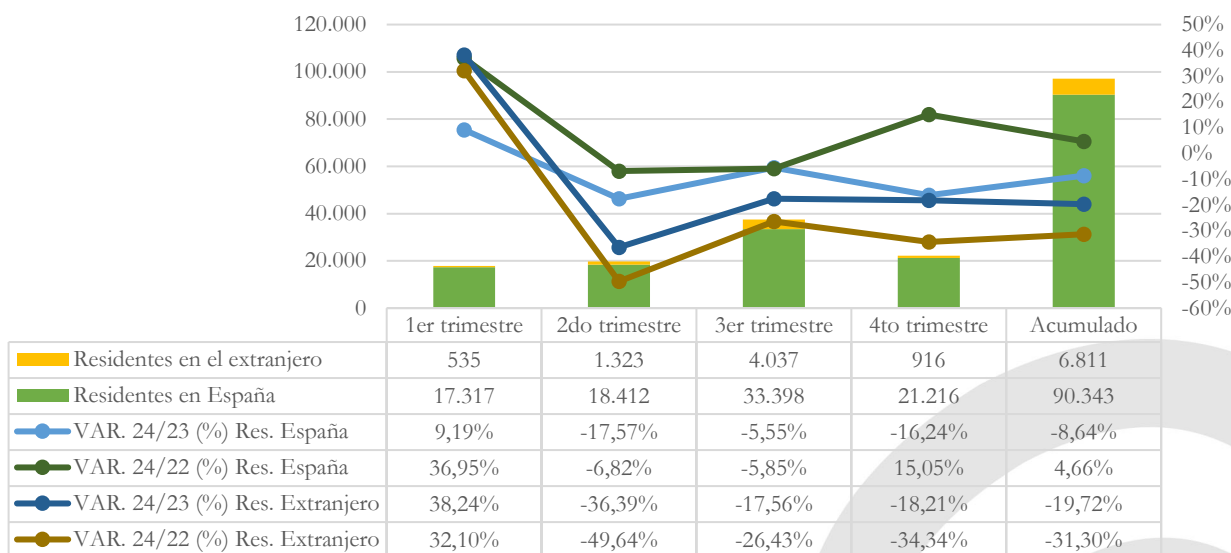

Fuente: Elaboración propia a partir del INE.

La Tabla 22 muestra los viajeros y las pernoctaciones en alojamientos de turismo rural por trimestres en la provincia de Jaén. Este análisis permite afirmar que el primer trimestre destaca como el mejor para este tipo de alojamientos, con tasas de variación positivas para viajeros y pernoctaciones, en comparación con 2023 y 2022, más elevadas en relación con este último. A este le sigue el cuarto trimestre, cuando los viajeros aumentaron un 26,24% y las pernoctaciones un 11,58%

. En contraste, es el segundo trimestre cuando se producen los descensos de viajeros y pernoctaciones más fuertes, seguido por un tercer trimestre en el que se mantiene esa tendencia decreciente, pero menos acusada, llegando a alcanzarse, e incluso, los viajeros de 2022 (2,22%). Todo ello arroja un descenso de los datos de viajeros y pernoctaciones respecto a 2023, pero un ascenso de los que se alojaron con respecto a 2022, los cuales pernoctan prácticamente el mismo número de noches.

Tabla 22. Viajeros y pernoctaciones en alojamientos de turismo rural por trimestres en la provincia de Jaén (2023-2024)

| Trimestre | Viajeros | | | | Pernoctaciones | | | |
|------------------|---------------|---------------|----------------|----------------|----------------|---------------|----------------|----------------|
| | 2023 | 2024 | Var. 24/23 (%) | Var. 24/22 (%) | 2023 | 2024 | Var. 24/23 (%) | Var. 24/22 (%) |
| 1er trimestre | 7.828 | 8.207 | 4,84% | 37,68% | 16.247 | 17.852 | 9,88% | 36,80% |
| 2do trimestre | 10.557 | 8.694 | -17,65% | -6,42% | 24.417 | 19.735 | -19,18% | -11,84% |
| 3er trimestre | 13.014 | 12.393 | -4,77% | 2,22% | 40.257 | 37.435 | -7,01% | -8,61% |
| 4to trimestre | 11.608 | 10.372 | -10,65% | 26,24% | 26.451 | 22.132 | -16,33% | 11,58% |
| Acumulado | 43.007 | 39.666 | -7,77% | 11,45% | 107.372 | 97.154 | -9,52% | 0,96% |

Fuente: Elaboración propia a partir del INE.

Para el análisis por destinos, se toma el Parque Natural Sierras de Cazorla, Segura y Las Villas, por ser la única zona turística para la cual el INE facilita datos de los alojamientos de turismo rural. En 2024, el Parque Natural Sierras de Cazorla, Segura y Las Villas recibió en los alojamientos de turismo rural 22.324 viajeros, que han pernoctado 55.214 noches. Ello representa una tasa de variación positiva, sobre los valores de viajeros de 2023 (2,72%), no siendo así en el caso de las pernoctaciones. En relación con 2022, la evolución es positiva, mejorándose los datos de viajeros y pernoctaciones (23,27% y 14,13%) (Tabla 23).

Tabla 23. Viajeros y pernoctaciones en alojamientos de turismo rural en el Parque Natural Sierras de Cazorla, Segura y Las Villas (2023-2024)

| | Viajeros | | | | Pernoctaciones | | | |
|---------|----------|--------|----------------|----------------|----------------|--------|----------------|----------------|
| | 2023 | 2024 | Var. 24/23 (%) | Var. 24/22 (%) | 2023 | 2024 | Var. 24/23 (%) | Var. 24/22 (%) |
| PN SCSV | 21.724 | 22.314 | 2,72% | 23,27% | 56.958 | 55.214 | -3,06% | 14,13% |

Fuente: Elaboración propia a partir del INE.

El análisis mensual de la llegada de viajeros a los alojamientos de turismo rural del Parque Natural Sierras de Cazorla, Segura y Las Villas y de la provincia de Jaén muestra, un aumento general, con respecto a 2023 del parque natural, pese a registrar tasas de variación negativas en seis meses. Esto es debido a que los ascensos de los viajeros son superiores a los descensos, destacando los incrementos que tienen lugar en marzo y junio, cuando superan el 30%. La evolución del parque natural es muy superior al de la provincia, destacando por encima de esta en la mayoría de los meses. Para ambos destinos, los meses de más afluencia de viajeros son los de julio, agosto, noviembre y abril (Gráfico 53).

Gráfico 53. Viajeros mensuales en alojamientos de turismo rural en el Parque Natural Sierras de Cazorla, Segura y Las Villas y en la provincia de Jaén (2024)

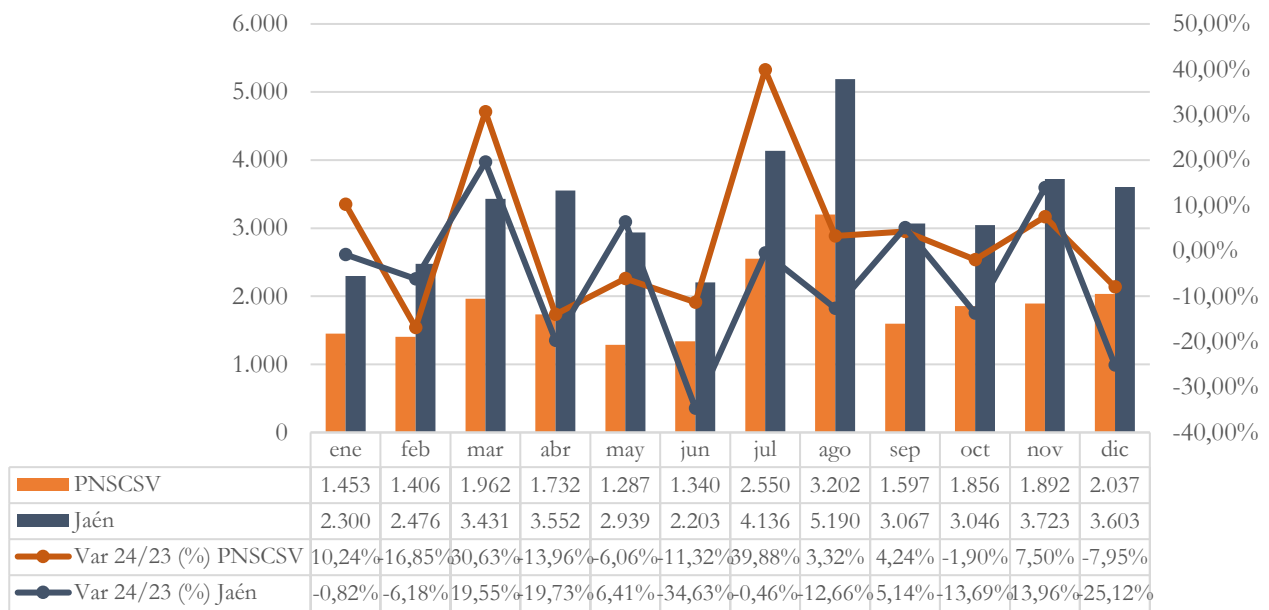

Fuente: Elaboración propia a partir del INE.

El Gráfico 54 muestra las pernoctaciones mensuales en alojamientos de turismo rural del Parque Natural Sierras de Cazorla, Segura y Las Villas y su comparación con la evolución de la provincia. En este caso, la evolución de las pernoctaciones del parque natural es peor que la de los viajeros, llegando a registrarse tasas de variación negativas en ocho meses, especialmente fuertes en abril (-33,32%) y octubre (-18,76%). Por el contrario, se mantienen fuertes aumentos de las pernoctaciones en marzo (58,96%) y julio (50,84%), superiores incluso a los de los viajeros. La provincia, de nuevo, muestra peor comportamiento que el Parque Natural Sierras de Cazorla, Segura y Las Villas, registrando tasas de variación positivas solo en marzo, julio y noviembre, inferiores siempre a las del parque natural.

Gráfico 54. Pernoctaciones mensuales en alojamientos de turismo rural del Parque Natural Sierras de Cazorla, Segura y Las Villas y en la provincia de Jaén (2023-2024)

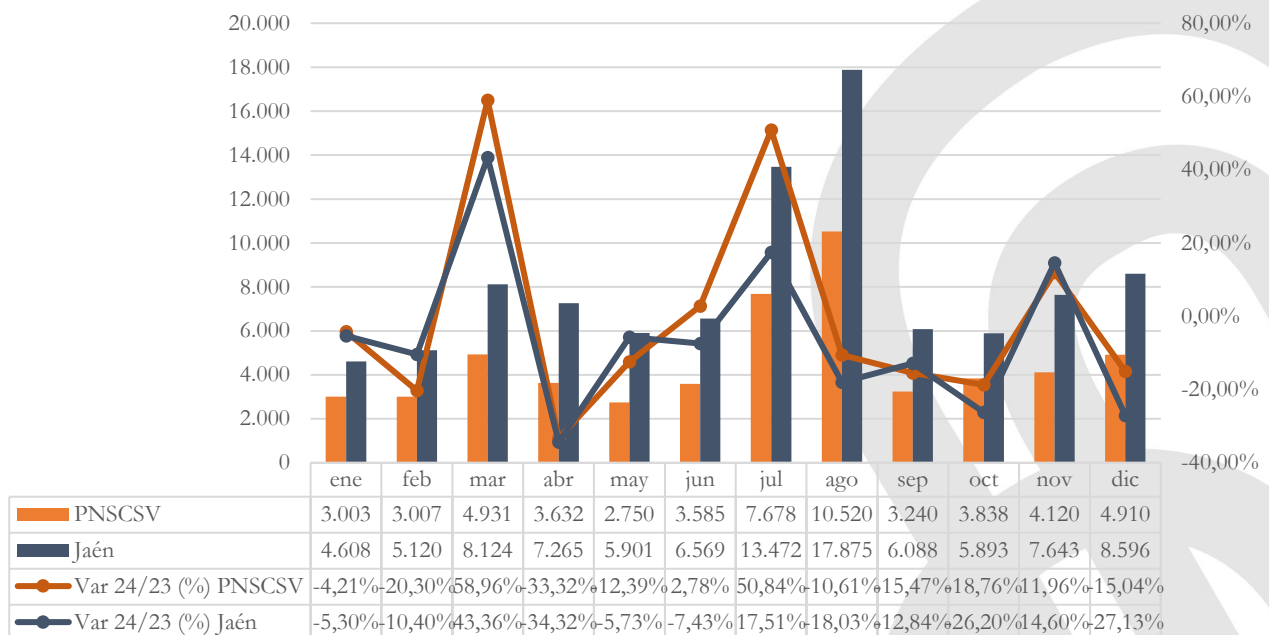

Fuente: Elaboración propia a partir del INE.

El Gráfico 55 presenta la estancia media mensual en los alojamientos de turismo rural del Parque Natural Sierras de Cazorla, Segura y Las Villas y de la provincia de Jaén. En ambos casos, se observa un incremento significativo en los meses estivales (junio, julio y agosto), seguido de una caída en septiembre, a partir de cuando se observa un aumento durante los últimos meses del año. Sin embargo, las estancias en el PNSCSV tienden a ser ligeramente más largas que en el resto de la provincia, excepto durante el verano.

En el Parque Natural Sierras de Cazorla, Segura y Las Villas, la estancia media alcanza su punto máximo en agosto (3,29) y julio (3,01), al igual que la provincia de Jaén, (3,44 y 3,26, respectivamente), superando al parque nacional, pero con valores más bajos en el resto de meses. Sin embargo, los meses con la estancia media más baja son abril y septiembre para ambas zonas, con valores cercanos a 2 días.

Gráfico 575. Estancia media mensual en alojamientos de turismo rural en el Parque Natural Sierras de Cazorla, Segura y Las Villas y en la provincia de Jaén (2024)

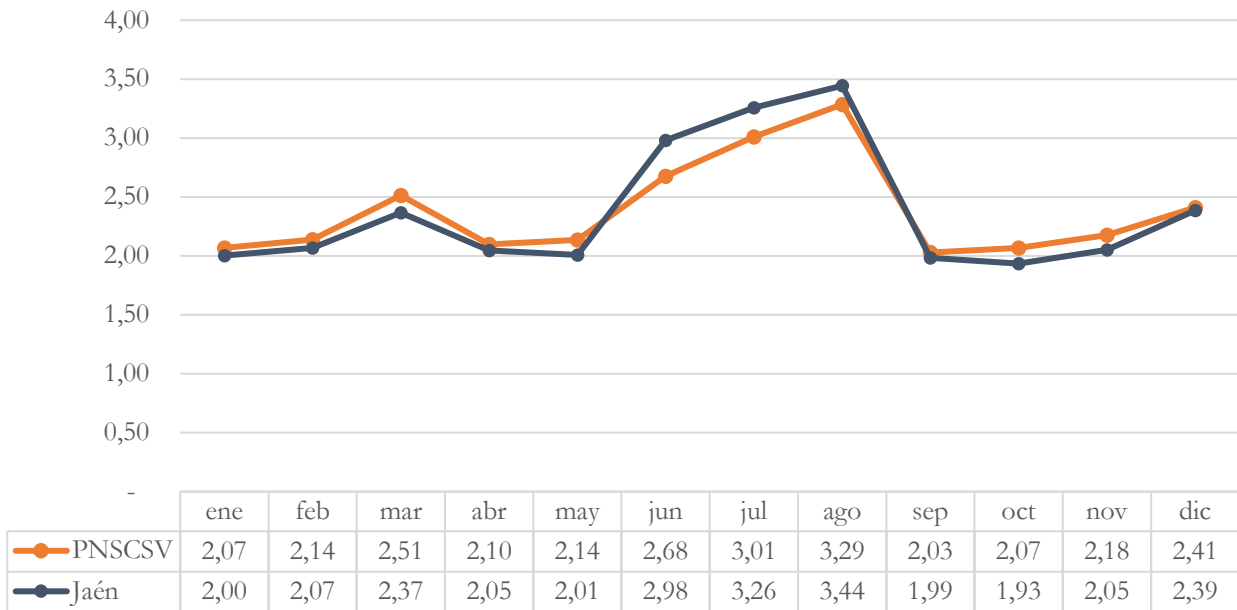

Fuente: Elaboración propia a partir del INE.

La estancia media por trimestres en alojamientos de turismo rural (Tabla 24) en el Parque Natural Sierras de Cazorla, Segura y Las Villas y de la provincia de Jaén permite afirmar que la evolución general no es buena. El tercer trimestre es en el que se alcanza la mayor estancia media en los dos territorios. En cuanto a la evolución, la estancia media solo aumenta en el primer trimestre, en ambos territorios, dando lugar a un descenso de este parámetro del -5,63% en el parque natural y del -1,90% en la provincia

Tabla 24. Estancia media por trimestres en alojamientos de turismo rural en el Parque Natural Sierras de Cazorla, Segura y Las Villas y de la provincia de Jaén (2023-2024)

| | PN SCSV | | | Jaén | | |
|------------------|------------|------------|----------------|------------|------------|----------------|
| | 2023 | 2024 | Var. 24/23 (%) | 2023 | 2024 | Var. 24/23 (%) |
| 1er trimestre | 2,2 | 2,3 | 2,27% | 2,1 | 2,2 | 4,80% |
| 2do trimestre | 2,5 | 2,3 | -7,32% | 2,3 | 2,3 | -1,86% |
| 3er trimestre | 3,2 | 2,9 | -9,01% | 3,1 | 3,0 | -2,35% |
| 4to trimestre | 2,4 | 2,2 | -8,02% | 2,3 | 2,1 | -6,36% |
| Acumulado | 2,6 | 2,5 | -5,63% | 2,5 | 2,4 | -1,90% |

Fuente: Elaboración propia a partir del INE.

El Gráfico 56 compara el grado de ocupación por plazas, en 2024, entre el Parque Natural Sierras de Cazorla, Segura y Las Villas y la provincia de Jaén. Puede observarse comportamiento muy similar para ambos territorios, aunque superior en el parque natural, superando a la provincia en todos los meses del año, siendo este de media 15,92%, mientras que el de la provincia no alcanza el 14%. Los meses en los que se observa un mayor grado de ocupación es en agosto, julio y marzo, coincidiendo con la Semana Santa abril (Gráfico 56).

Gráfico 8. Grado de ocupación por plazas en alojamientos de turismo rural en el Parque Natural Sierras de Cazorla, Segura y Las Villas y la provincia de Jaén (2024)

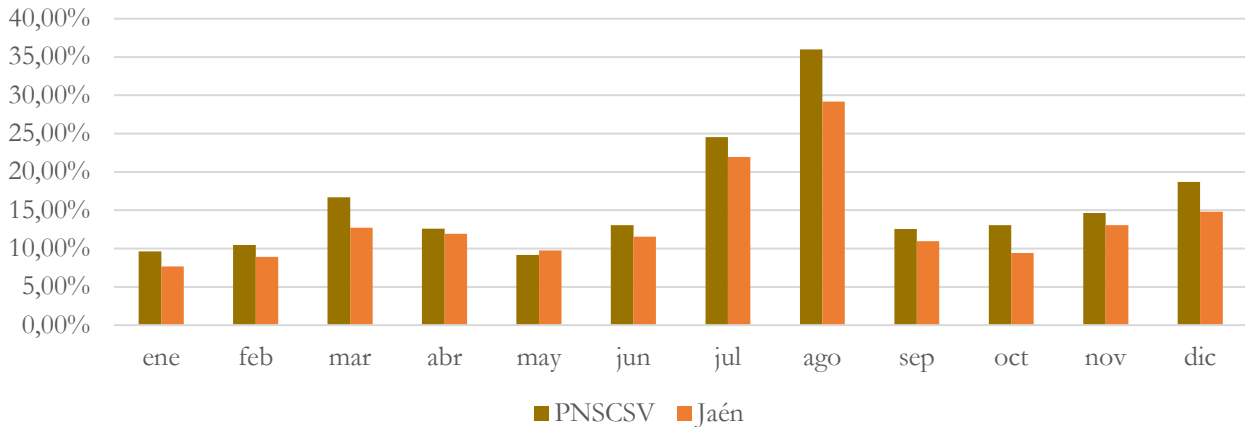

Fuente: Elaboración propia a partir del INE.

El Gráfico 57 refleja la tasa de variación interanual, de 2024 con respecto a 2023, del grado de ocupación por plazas en alojamientos de turismo rural en el Parque Natural Sierras de Cazorla, Segura y Las Villas y la provincia de Jaén. De este, se desprende que, gracias a fuertes aumentos en los meses de marzo, julio y agosto, la evolución general de ambos territorios es positiva, pese a que, en la mitad de los meses del año, la tendencia ha sido a la baja.

Gráfico 57. Tasa de variación interanual 24/23 (%) del grado de ocupación por plazas en alojamientos de turismo rural en el Parque Natural Sierras de Cazorla, Segura y Las Villas y la provincia de Jaén

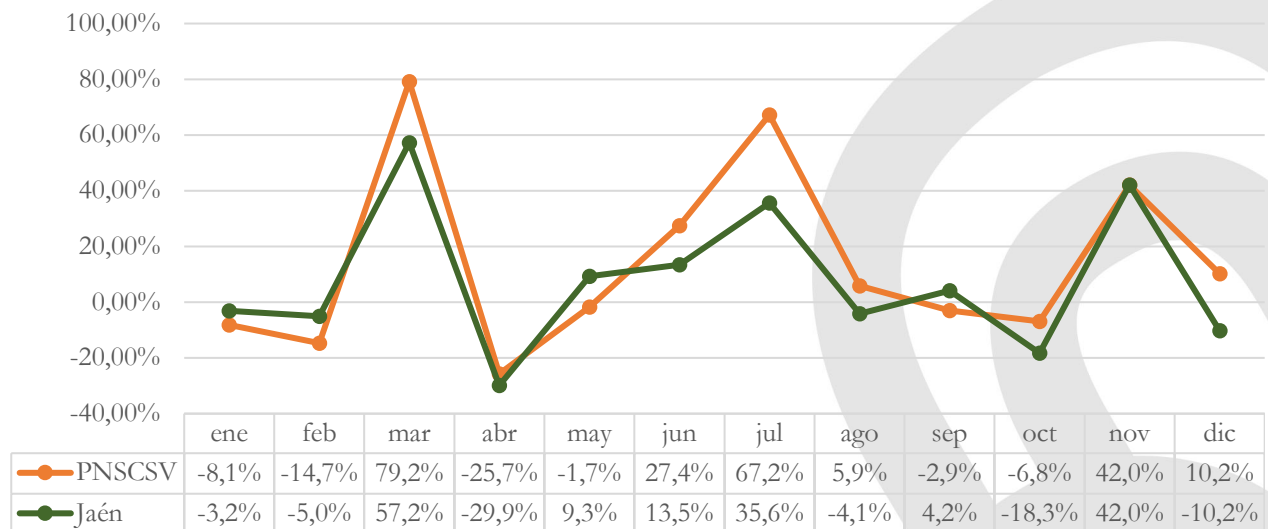

Fuente: Elaboración propia a partir del INE.

Al examinar el grado de ocupación por habitaciones en 2024, tanto el Parque Natural Sierras de Cazorla, Segura y Las Villas como la provincia de Jaén muestran valores ligeramente superiores al grado de ocupación por plazas. En promedio, el parque natural (20,72%) se sitúa, de nuevo por encima de la provincia (17,85%). Los meses que destacan por un alto grado de ocupación por habitaciones son agosto,

que llega a alcanzar el 50% en el parque natural y el 45% en la provincia, julio y marzo, con grados de ocupación por habitaciones entorno al 30% y al 20%, respectivamente (Gráfico 58).

Gráfico 58. Grado de ocupación por habitaciones en alojamientos de turismo rural en el Parque Natural Sierras de Cazorla, Segura y Las Villas y la provincia de Jaén (2024)

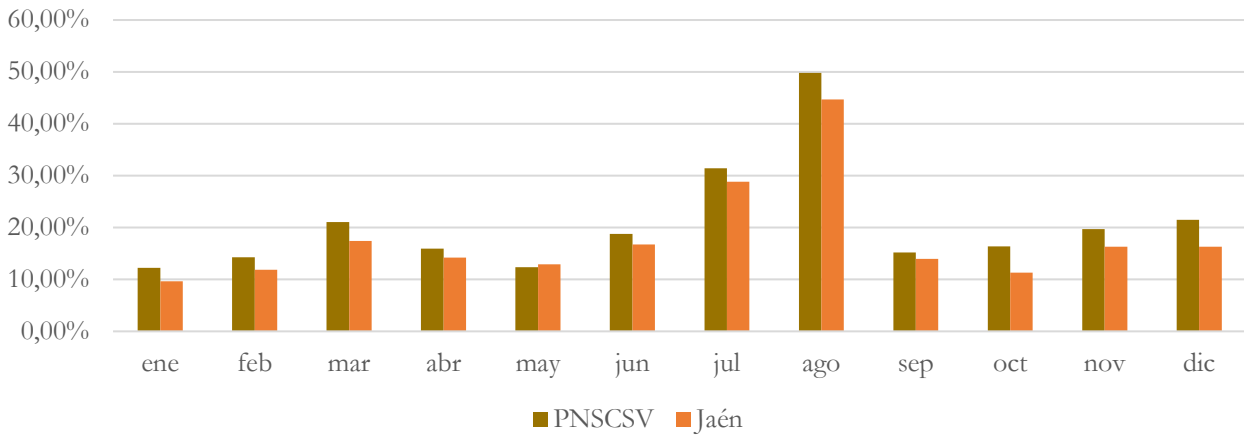

Fuente: Elaboración propia a partir del INE.

En relación a la variación porcentual del grado de ocupación por habitaciones, se repite la tendencia ascendente de la tasa de variación interanual, tanto del Parque Natural Sierras de Cazorla, Segura y Las Villas como de la provincia de Jaén, aumentando, de media, más para este grado de ocupación que para el de por plazas. De hecho, en la provincia, solo en cinco meses se registra un descenso del grado de ocupación por habitaciones, compensados con los ascensos del resto del año, especialmente destacables los de primavera, en marzo, verano y otoño, en noviembre. En el parque natural, donde este grado de ocupación crece por encima de lo que los hace en la provincia, solo en 4 meses se registran fuertes descensos, coincidiendo con los meses de enero, abril, septiembre y octubre (Gráfico 59).

Gráfico 59. Tasa de variación interanual 24/23 (%) del grado de ocupación por habitaciones en alojamientos de turismo rural en el Parque Natural Sierras de Cazorla, Segura y Las Villas y la provincia de Jaén

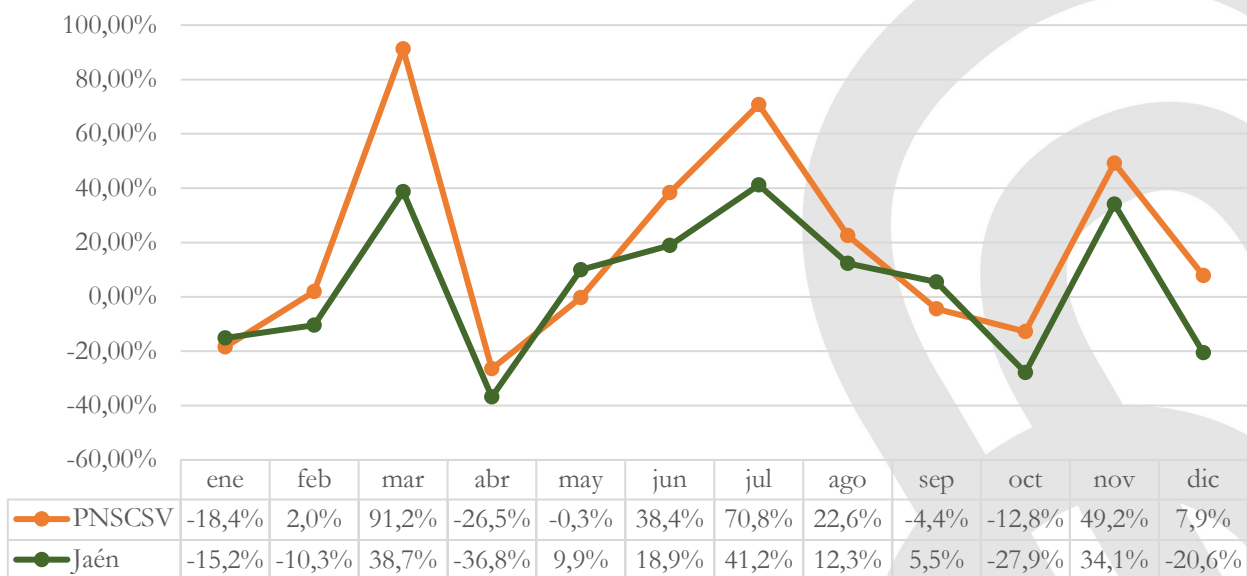

Fuente: Elaboración propia a partir del INE.

En los alojamientos de turismo rural del Parque Natural Sierras de Cazorla Segura y Las Villas y de la provincia de Jaén se observa una tendencia descendente de la evolución del empleo. El 2024 comienza con unas tasas de variación del 15% y del 19%, respectivamente, que van disminuyendo a lo largo del año, con repuntes en los meses de junio, septiembre y diciembre. Tanto el parque natural como la provincia alcanzan su registro máximo de empleo en agosto y enero (Gráfico 60).

Gráfico 60. Personal empleado en alojamientos de turismo rural en el Parque Natural Sierras de Cazorla, Segura y Las Villas y la provincia de Jaén (2024)

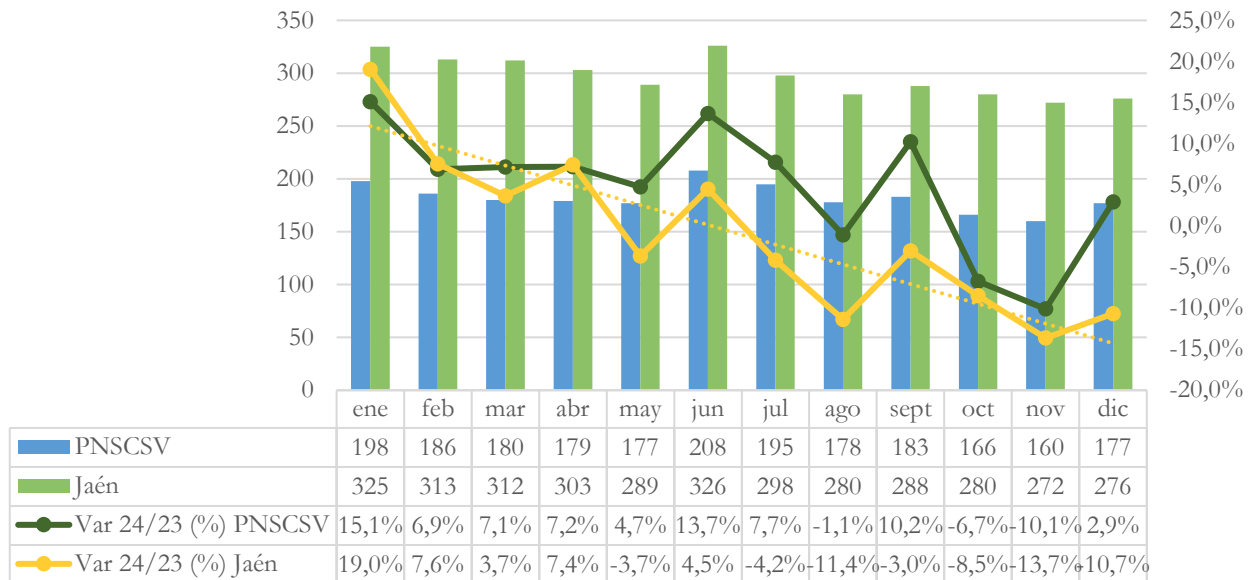

Fuente: Elaboración propia a partir del INE.

Un análisis comparativo entre la provincia de Jaén, Andalucía y España, en relación a la tasa de variación porcentual de la llegada de viajeros a los alojamientos de turismo rural, permite afirmar que Jaén, en la mayoría de los meses registra un peor comportamiento que el territorio nacional y andaluz, con marcados descensos en los meses de abril, junio, agosto, octubre y diciembre. De hecho, no hay ningún mes del año en que la evolución de los viajeros alojados en alojamientos de turismo rural de la provincia sea mejor que los de los que pernoctaron en España y Andalucía (Gráfico 61)

Gráfico 61. Tasa de variación interanual 24/23 (%) de los viajeros en alojamientos de turismo rural, Andalucía y España

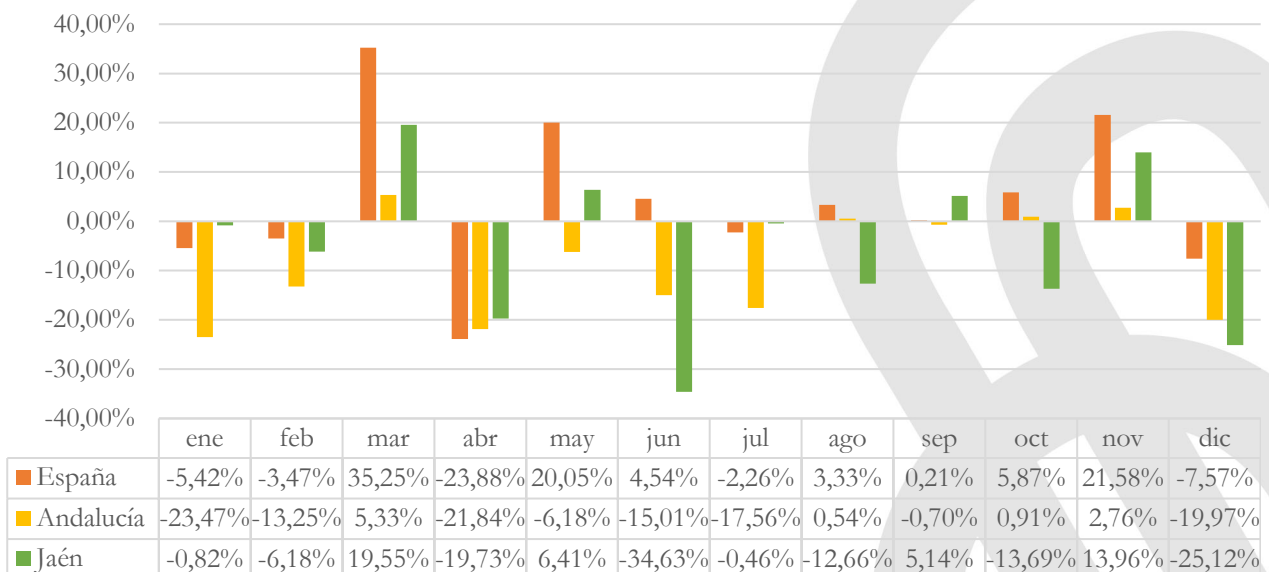

Fuente: Elaboración propia a partir del INE.

El Gráfico 62 muestra la tasa de variación interanual de las pernoctaciones en los alojamientos de turismo rural en Jaén, Andalucía y España en 2024. Las conclusiones que se alcanzan, al comparar las pernoctaciones, son similares a las de los viajeros, de manera que, las pernoctaciones de la provincia descienden más y aumentan menos que lo que lo hacen las de la comunidad autónoma y el territorio español, dando lugar a un peor comportamiento en general.

Gráfico 62. Tasa de variación interanual 24/23 (%) de las pernoctaciones en alojamientos de turismo rural en Jaén, Andalucía y España

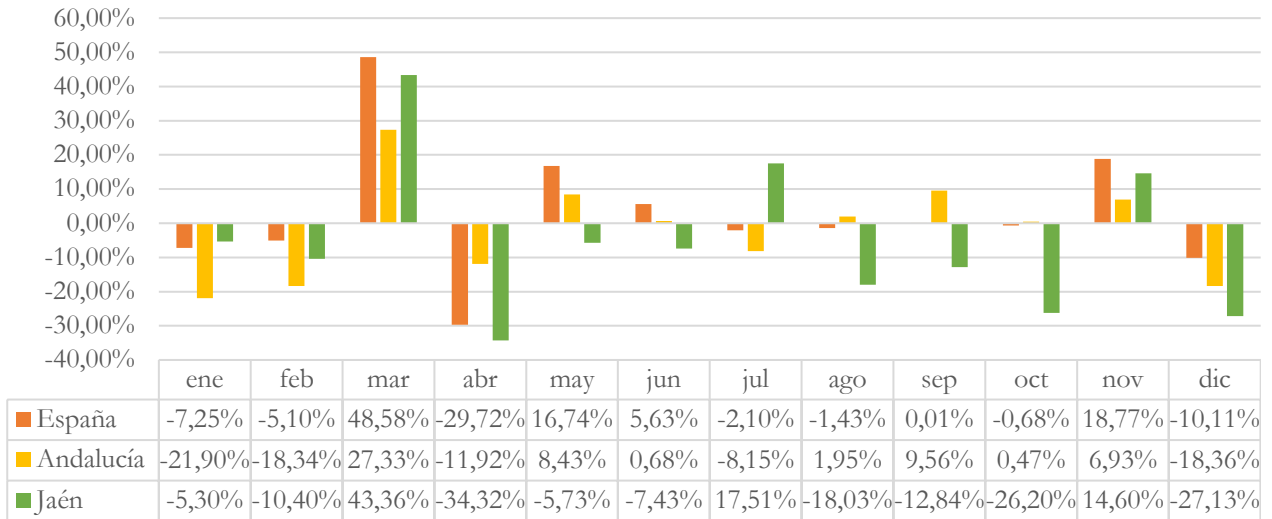

Fuente: Elaboración propia a partir del INE.

El análisis comparativo de la tasa de variación de la estancia media entre Jaén, Andalucía y España revela que los meses de junio y julio presentan un comportamiento más favorable para la provincia en comparación con los otros territorios. Además, en los meses de marzo, noviembre y, ligeramente, en diciembre, Jaén logra superar al promedio nacional. Sin embargo, en los restantes meses, la estancia media de la provincia no alcanza las tasas de variación registradas por España y Andalucía. En términos generales, la estancia media de Jaén se sitúa por delante de la media nacional, aunque no llega a superar el promedio de la comunidad autónoma andaluza (Gráfico 63).

Gráfico 63. Tasa de variación interanual 24/23 (%) de la estancia media en alojamientos de turismo rural en Jaén, Andalucía y España

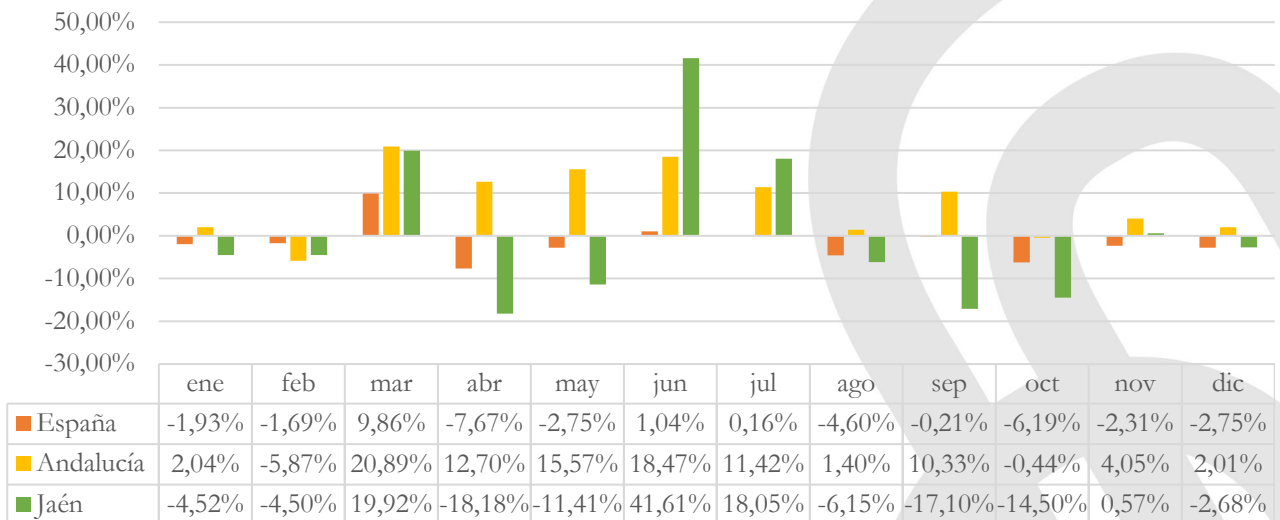

Fuente: Elaboración propia a partir del INE.

La Tabla 25 muestra la tasa de variación interanual porcentual para 2024 respecto a 2023, de los viajeros, pernoctaciones y estancia media para veintisiete provincias españolas. Para esta comparación, se

escogieron todas las provincias de Andalucía, y para el resto de España se tomaron aquellas sin costa y sin capitalidad autonómica. La Rioja se seleccionó debido a su similitud respecto al tipo de turismo desarrollado.

Las provincias analizadas, de media, muestran una evolución positiva del número de viajeros, con una tasa de variación media de 1,50%, no siendo así con las pernoctaciones y la estancia media, las cuales descienden, en promedio, un -1,10% y un -1,73%, respectivamente. Con estos datos, la provincia de Jaén, con tasas de variación negativas para los tres parámetros, se sitúa por debajo de la media de las provincias analizadas. Solo Cáceres y Cuenca superan los datos d 2023 en los tres parámetros.

Tabla 25. Tasa de variación interanual 24/23 (%) de los parámetros de ocupación en apartamentos turísticos rurales de provincias españolas

| Provincias | Viajeros | Pernoctaciones | Estancia Media |
|-------------|---------------|----------------|----------------|
| Albacete | -0,68% | 0,83% | 1,52% |
| Almería | 13,70% | -0,08% | -12,11% |
| Ávila | -4,57% | -4,35% | 0,23% |
| Burgos | 11,36% | 11,02% | -0,31% |
| Cáceres | 6,95% | 7,30% | 0,33% |
| Cádiz | 19,64% | 10,71% | -7,46% |
| Ciudad Real | -12,03% | -14,35% | -2,63% |
| Córdoba | -12,63% | -17,69% | -5,79% |
| Cuenca | 8,53% | 13,03% | 4,15% |
| Girona | -1,61% | 1,62% | 3,28% |
| Granada | -11,51% | -3,26% | 9,32% |
| Guadalajara | 17,23% | -1,81% | -16,24% |
| Huelva | 13,65% | -1,69% | -13,50% |
| Huesca | 10,32% | 1,80% | -7,72% |
| Jaén | -7,77% | -9,52% | -1,90% |
| León | -3,92% | -3,92% | 0,00% |
| Lleida | -6,05% | -14,87% | -9,39% |
| Málaga | -25,47% | 0,06% | 34,26% |
| Ourense | -10,70% | -4,61% | 6,82% |
| Palencia | -10,16% | -5,24% | 5,48% |
| Rioja, La | -9,34% | -11,71% | -2,62% |
| Salamanca | 9,88% | 4,25% | -5,12% |
| Segovia | -2,11% | 1,17% | 3,36% |
| Sevilla | 17,36% | 6,21% | -9,50% |
| Soria | 14,24% | 10,34% | -3,42% |
| Teruel | -4,99% | -6,62% | -1,72% |
| Zamora | 21,30% | 1,70% | -16,16% |



Fuente: Elaboración propia a partir del INE.

5

CONCLUSIONES

8. Conclusiones

En 2024, el turismo ha evolucionado significativamente, destacando el auge de las experiencias personalizadas y un mayor compromiso con la sostenibilidad. Las preferencias de los viajeros han favorecido el turismo experiencial y la adopción de prácticas responsables con el medio ambiente. Ante los desafíos del turismo de masas, los destinos han innovado en su oferta y gestión para equilibrar el desarrollo económico con la conservación de recursos naturales y culturales. Este contexto, ha condicionado la evolución del sector turística de la provincia de Jaén en 2024.

El turismo en la provincia de Jaén ha mostrado un sólido crecimiento en 2024, superando los resultados obtenidos en 2023 y 2022. Este avance refleja un significativo aumento en la actividad turística respecto al año anterior, evidenciando una recuperación marcada por una mayor confianza de los viajeros. Además, destaca la habilidad de la región para adaptarse y superar desafíos, impulsando positivamente tanto la economía local como su oferta turística. Los datos son reflejo del esfuerzo en mejorar la oferta turística de la provincia con iniciativas enfocadas en el turismo experiencial, basadas en la sostenibilidad, la innovación y la personalización de la oferta turística.

En 2024, la provincia de Jaén ha recibido 764.960 viajeros, lo que representa un incremento del 7,29% respecto al mismo periodo de 2023, con un aumento de más de 51.000 viajeros. Comparado con 2022, la variación positiva alcanza el 10,13%, sumando 70.339 viajeros adicionales, consolidando así el crecimiento sostenido de los últimos años. Respecto a las pernoctaciones, éstas se elevaron a 1.497.703, lo que supone 65.578 más que en 2023 y más de 100.000 que 2022, con tasas de variación 4,73% y 7,22%, respectivamente.

El comportamiento de los establecimientos hoteleros marca la evolución general, ya que el 77% de los viajeros se ha alojado en este tipo de alojamiento, frente al 75% que lo hicieron en 2023, lo que implica un aumento de su peso. Con 590.980 viajeros alojados en establecimientos hoteleros, esta categoría muestra muy buen comportamiento, aumentando viajeros y, especialmente, pernoctaciones, respecto a los dos últimos años.

Los campings destacan como la tipología con mayor crecimiento en 2024, registrando un incremento del 16% en el número de viajeros en comparación tanto con 2023 como con 2022. En términos de pernoctaciones, también lideran el aumento respecto al año anterior, seguidos de cerca por los establecimientos hoteleros.

Por otro lado, los apartamentos turísticos comienzan a mostrar señales de desaceleración en la demanda, evidenciada por una disminución en el número de viajeros respecto a 2023, aunque acompañada de un ligero aumento en las pernoctaciones. En comparación con 2022, los resultados son más positivos, ya que se observa un incremento tanto en viajeros como en pernoctaciones, siendo este último el más destacado entre las distintas tipologías.

Respecto a los alojamientos de turismo rural, registraron un descenso en viajeros y pernoctaciones respecto a 2023, pero un aumento en el número de viajeros en comparación con 2022, manteniendo una estabilidad en las pernoctaciones. Este comportamiento, al igual que en los apartamentos turísticos, sugiere una ligera contracción en la demanda, impulsada durante los años de la pandemia.

En 2024, el turismo en la provincia de Jaén ha mostrado una destacada recuperación respecto a años anteriores, con incrementos en viajeros nacionales y, especialmente en viajeros extranjeros. Los turistas nacionales experimentaron su mayor crecimiento porcentual en el primer trimestre, mientras que la mayor afluencia se registró en el tercero. Por otro lado, los viajeros extranjeros mostraron un incremento constante en todos los trimestres, siendo el segundo trimestre el de mayor afluencia y crecimiento relativo, especialmente en comparación con 2022. Estos datos reflejan un fortalecimiento generalizado del turismo en la provincia.

El análisis comparativo de la provincia de Jaén, Andalucía y España para 2024 revela que la provincia de Jaén ha evolucionado por encima del territorio nacional y andaluz, experimentando un crecimiento notable en términos de viajeros y pernoctaciones. A pesar de las fluctuaciones estacionales y

las variaciones en determinados periodos de los viajeros, Jaén, en la mayoría de meses ha logrado superar las tasas de crecimiento registradas en Andalucía y en el conjunto de España, posicionándose por delante de la evolución del territorio nacional y andaluz, creciendo un 4% más que en España y un 5,5% más que en Andalucía

El análisis de la evolución de los destinos provinciales debe realizarse este año con suma cautela, ya que el IECA no facilitó datos para algunos meses en algunos destinos, por lo que el sumatorio final no refleja una imagen fiel de esta evolución, en comparación con años anteriores. En lo que respecta al número de viajeros, la ciudad de Jaén lidera, con 94.549, seguido de Úbeda, que, aunque con menos viajeros (87.315), destaca por registrar la mayor cantidad de pernотaciones, alcanzando 160.306 noches. Por su parte, Cazorla, Baeza y La Iruela presentan cifras más modestas, con Cazorla destacándose por una buena relación de viajeros y pernотaciones. En términos de evolución, Úbeda y Cazorla han mostrado un crecimiento positivo significativo, con tasas de variación cercanas al 20% y al 10%, respectivamente,

El estudio de los principales parámetros de ocupación permite afirmar que, respecto a la estancia media, los destinos de Cazorla, La Iruela y Úbeda superan la media provincial de 1,8 noches, destacando especialmente Cazorla y La Iruela, con estancias superiores a dos días, lo que subraya el mayor tiempo de permanencia y el tipo de turismo más inmersivo que estos lugares parecen ofrecer. En la provincia, aumenta la estancia media el primer trimestre, pero a partir del segundo desciende consecutivamente. El mayor grado de ocupación se registra en la ciudad de Jaén, aunque la mejor evolución tiene lugar en Baeza, con sucesivos periodos de crecimiento. El análisis del personal empleado en establecimientos hoteleros de la provincia muestra un incremento general en la creación de puestos de trabajo, en comparación con 2022 y 2023.

En la provincia de Jaén, los campings han registrado un total de 68.847 viajeros, lo que supone un aumento del 16% en comparación con 2023 y 2022. Los meses de verano son los de mayor afluencia para este tipo de alojamiento. En el Parque Natural Sierras de Cazorla, Segura y Las Villas, los campings han acogido a 57.347 viajeros, quienes han pernотado un total de 150.152 noches. Este crecimiento es notable tanto al compararlo con los datos de 2023 como con los de 2022. En el destino de Santiago-Pontones, los campings han recibido 15.825 viajeros y 44.727 pernотaciones, cifras que muestran una disminución en ambos casos. En cuanto al grado de ocupación, los campings de Santiago-Pontones han superado a los del Parque Natural Sierras de Cazorla, Segura y Las Villas, aunque su evolución ha sido menos favorable.

Los apartamentos turísticos de la provincia de Jaén acogieron a un total de 65.467 viajeros, lo que representa una disminución respecto a 2023, pero un aumento en comparación con 2022. Los viajeros se alojaron por 162.254noches, superando las cifras de los dos años anteriores. En Iruela, se registraron 15.816 viajeros que pernотaron 39.540 noches. Estos datos reflejan una tendencia positiva en términos de viajeros, superando tanto a 2023 como a 2022, aunque las pernотaciones de 2024 fueron inferiores a las de 2023. La estancia media y el grado de ocupación en los apartamentos turísticos muestran una evolución favorable.

Por otro lado, los alojamientos de turismo rural han experimentado un retroceso en comparación con 2023, con 39.666 viajeros que pernотaron 97.154 noches, cifras que son inferiores a las del año anterior. En el Parque Natural Sierras de Cazorla, Segura y Las Villas, se registraron 22.314 viajeros en alojamientos rurales, quienes realizaron 55.214 pernотaciones. Aunque el número de viajeros aumentó con respecto a 2023, las pernотaciones no siguieron la misma tendencia, aunque si lo hicieron al comparar con 2022. Los meses de mayor afluencia de viajeros fueron julio, agosto y abril, cuando se registraron tanto la mayor estancia media como el mayor grado de ocupación, aunque la mejor evolución se registra en marzo, coincidiendo con la Semana Santa.



SIT @

SISTEMA de
INTELIGENCIA TURÍSTICA
de la PROVINCIA de JAÉN

Sistema de Inteligencia Turística de la provincia de Jaén

Campus de Las Lagunillas, s/n. D3-273

23071 Jaén

Teléfono: 953 21 20 70

Email: jjpulido@ujaen.es

Web: www.sit-jaen.com