

ANÁLISIS DE LA OCUPACIÓN EN ALOJAMIENTOS TURÍSTICOS 2023

Elaboración y redacción:



Subvenciona:



Análisis de la ocupación en alojamientos turísticos 2023

Director: Juan Ignacio Pulido Fernández

Equipo de redacción:

Isabel Carrillo Hidalgo

Jairo Casado Montilla

Juan Ignacio Pulido Fernández

Cómo citar:

Pulido, J.I. (dir.) (2024): *Análisis de la ocupación en alojamientos turísticos 2023*. Sistema de Inteligencia Turística de la provincia de Jaén. Cátedra de Turismo de Interior de la Universidad de Jaén. Jaén.



Índice

1. Introducción	5
2. Metodología y estructura.....	7
3. Análisis de la ocupación en alojamientos turísticos	9
4. Análisis de la ocupación en alojamientos hoteleros	16
5. Análisis de la ocupación en campings	32
6. Análisis de la ocupación en apartamentos turísticos	44
7. Análisis de la ocupación en alojamientos de turismo rural	56
8. Conclusiones	68

1

INTRODUCCIÓN

1. Introducción

El Sistema de Inteligencia Turística de la provincia de Jaén (SIT-Jaén) pretende con este informe realizar un análisis de la ocupación en alojamientos turísticos para 2023.

Este año se caracteriza por la total recuperación de la denominada “normalidad turística” tras la pandemia por COVID-19 y en el que la calidad de la experiencia turística y la sostenibilidad son dos focos importantes, que van ganando terreno en la gestión turística. Además, la inflación también ha sido un factor a considerar, impactando en el poder adquisitivo del viajero y generando desafíos económicos adicionales.

Para dicho análisis, se utilizan las distintas encuestas de ocupación del Instituto Nacional de Estadística (INE):

- Encuesta de Ocupación Hotelera.
- Encuesta de Ocupación de Campings.
- Encuesta de Ocupación de Apartamentos Turísticos.
- Encuesta de Ocupación de Alojamientos de Turismo Rural.

A través de dichas encuestas, se pretende obtener información sobre el estado, en el período analizado, de distintos indicadores relacionados con la afluencia de viajeros, la estancia media, el grado de ocupación, entre otros, en la provincia de Jaén.

2

METODOLOGÍA Y ESTRUCTURA

2. Metodología y estructura

El ámbito geográfico para llevar a cabo este estudio es la provincia de Jaén. Por tanto, para todas las encuestas, se van a analizar datos de toda la provincia, pero, además, se ofrecerán datos desagregados de algunos puntos turísticos que facilitan el INE y el Instituto de Estadística y Cartografía de Andalucía.

En el caso de la Encuesta de Ocupación Hotelera, se van a analizar los destinos de Cazorla, Úbeda, Baeza, ciudad de Jaén y La Iruela. Para los campings, se analizan aquellos ubicados en el Parque Natural Sierras de Cazorla, Segura y Las Villas y en Santiago-Pontones. Para el estudio de ocupación de los apartamentos turísticos, se analiza el destino de La Iruela, y para los alojamientos de turismo rural, aquellos ubicados en el Parque Natural Sierras de Cazorla, Segura y Las Villas.

Es importante señalar que los destinos estudiados son todos aquellos que presentan datos en las encuestas de ocupación. Los destinos que no están incluidos, así como aquellos que no están presentes en todos los análisis, es debido a la ausencia de datos para realizar los estudios pertinentes. Los datos de 2021 y 2022 presentados son los valores definitivos, mientras que los de 2023 son los provisionales.

Para los análisis, se calculan las variaciones interanuales, tanto por meses como trimestrales, mostrando como resultado valores absolutos y relativos. Es necesario aclarar que el INE y el Instituto de Estadística y Cartografía de Andalucía, para algunos destinos y períodos, no aportan datos, por lo que el cálculo de las variaciones interanuales no es posible. Para facilitar la lectura de los gráficos, en su realización, la ausencia de datos se ha considerado como 0 o 0,00%, según la base. En el caso de las tablas, sí se recoge expresamente cuando el dato no está disponible.

En un primer momento del estudio, se realiza un análisis agregado de la afluencia de viajeros para el total de establecimientos (hoteles, campings, apartamentos turísticos y alojamiento rural) de la provincia de Jaén y se realizan comparaciones de los datos a nivel de comunidad autónoma y nacional.

Posteriormente, se realizan los estudios en detalle de cada una de las diferentes encuestas de ocupación y se hacen comparaciones con datos a nivel de comunidad autónoma, nacional, así como con otras provincias españolas.

A large, stylized white number '3' is centered on a blue background. The background features abstract, overlapping shapes in various shades of blue, creating a dynamic and modern aesthetic.

3

ANÁLISIS DE LA OCUPACIÓN EN
ALOJAMIENTOS TURÍSTICOS

3. Análisis de la ocupación en alojamientos turísticos

En este apartado, se realiza un agregado de los indicadores para todos los establecimientos turísticos: alojamientos hoteleros, campings, apartamentos turísticos y alojamientos de turismo rural.

Durante 2023, la provincia de Jaén ha recibido 713.776 viajeros, experimentando un aumento de 19.155 en comparación con el año anterior, lo que representa una variación interanual acumulada del 2,76%. Este incremento es aún más significativo al contrastarlo con 2021, superando el número de visitantes en un 35,44%. Respecto a las pernoctaciones, éstas alcanzaron un total de 1.437.136, mostrando un aumento de 40.350 noches respecto a 2022 (2,89%) y de 366.174 noches en comparación con 2021 (34,19%) (Tabla 1).

En el análisis de la evolución de los viajeros según los tipos de alojamiento, se observa un mejor comportamiento al comparar los datos con los de 2021, que con los de 2022. Todos los tipos de alojamiento muestran tasas de variación positivas, al contrastar los datos con el año anterior, destacando los alojamientos de turismo rural, con una tasa de variación del 17,42%, seguidos por los apartamentos turísticos (5,52%), los campings (4,87%) y, finalmente, los alojamientos hoteleros, que experimentan un crecimiento mínimo del 1,22%. En comparación con los valores de 2021, cuando aún existían ciertas limitaciones relacionadas con la gestión de la pandemia por COVID-19 en los primeros meses, el turismo en la provincia muestra un mejor desempeño, indicativo de la recuperación de la "normalidad turística". La tasa de variación más destacada se registra en los alojamientos de turismo rural (60,71%), seguidos por los alojamientos hoteleros (37,98%), apartamentos turísticos (22,41%) y campings (17,53%).

Gráfico 1. Variación interanual 2022-2023 y 2021-2023 de los viajeros por tipos de alojamientos en la provincia de Jaén

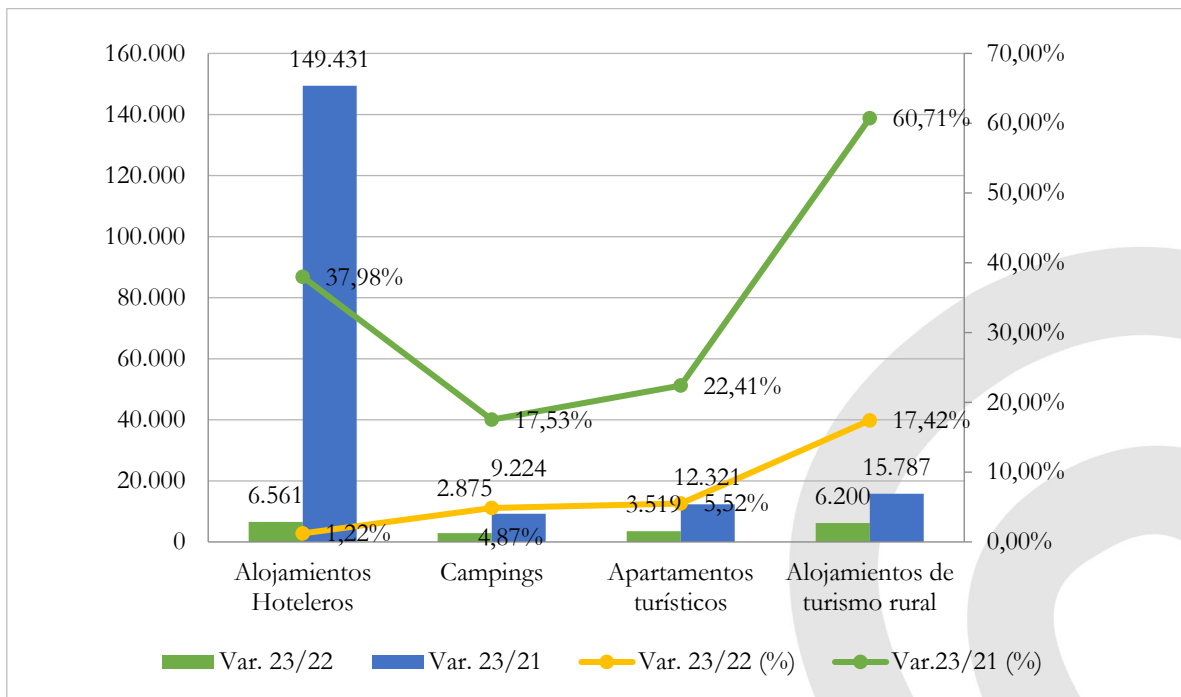

Fuente: Elaboración propia a partir del INE.

En la Tabla 1 se resumen los viajeros y pernoctaciones totales en alojamientos turísticos de la provincia de Jaén durante 2023, así como su comparativa con 2022 y 2021. La evolución al analizar los valores en comparación con los de 2022 permite afirmar que todos los tipos de alojamiento superan los datos del año anterior. Especialmente destacable es el aumento de los viajeros (17,42%) de los alojamientos de turismo rural, aunque sus pernoctaciones lo hacen a menor ritmo (8,77%). Los alojamientos hoteleros, muestran un ligero aumento de los datos, con tasas de variación que rondan el 1,2%, siendo las más bajas de las tipologías analizadas.

Al analizar los datos con respecto a 2021, la evolución de viajeros y pernoctaciones es muy buena. Todos los tipos de alojamientos registran tasas de variación positivas, siendo las de los alojamientos de turismo rural las más elevadas, con valores superiores al 60% para los viajeros y al 38% para las pernoctaciones. Los alojamientos hoteleros, que alojan al 75% de los viajeros que visitan la provincia, muestran tasas de variación elevadas, lo que significa que es en este 2022 cuando han recurrido los valores afectados por la pandemia.

Tabla 1. Viajeros y pernoctaciones totales en los alojamientos turísticos de la provincia de Jaén (2022-2023 y 2021-2023)

	Viajeros				Pernoctaciones			
	2022	2023	Var. 23/22	Var. 23/21	2022	2023	Var. 23/22	Var. 23/21
Alojamientos hoteleros	536.276	542.837	1,22%	37,98%	988.077	1.000.810	1,29%	42,69%
Campings	58.981	61.856	4,87%	17,53%	164.081	170.106	3,67%	9,76%
Apartamentos turísticos	63.773	67.292	5,52%	22,41%	148.397	161.548	8,86%	16,38%
Alojamientos de turismo rural	35.591	41.791	17,42%	60,71%	96.231	104.672	8,77%	38,08%
Total	694.621	713.776	2,76%	35,44%	1.396.786	1.437.136	2,89%	34,19%

Fuente: Elaboración propia a partir del INE.

El Gráfico 2 presenta la variación mensual del número de visitantes en los alojamientos turísticos de la provincia de Jaén a lo largo de 2022 y 2023, destacando también las tasas de cambio porcentual correspondientes tanto a 2022 como a 2023 con respecto a 2021. Durante los meses de verano y en abril, coincidiendo con la celebración de la Semana Santa, se observa la mayor llegada de viajeros. En su comparativa con 2022, seis meses registran tasas de variación positivas, especialmente altas en enero (17,99%) y marzo (25,67%) y con una tendencia descendente desde mayo hasta septiembre, salvo agosto.

En lo que se refiere a la recuperación de los datos de 2021, el año comienza con elevadas tasas de variación, entre los 226,52% de marzo y los 339,82% de abril, para, a continuación, relajar esa tendencia de crecimiento a tasas de variación más moderadas, que se vuelven negativas desde agosto y hasta diciembre, cuando, de nuevo, se registran valores superiores a cero.

Gráfico 2. Evolución mensual de los viajeros totales en la provincia de Jaén (2022-2023 y 2021-2023)

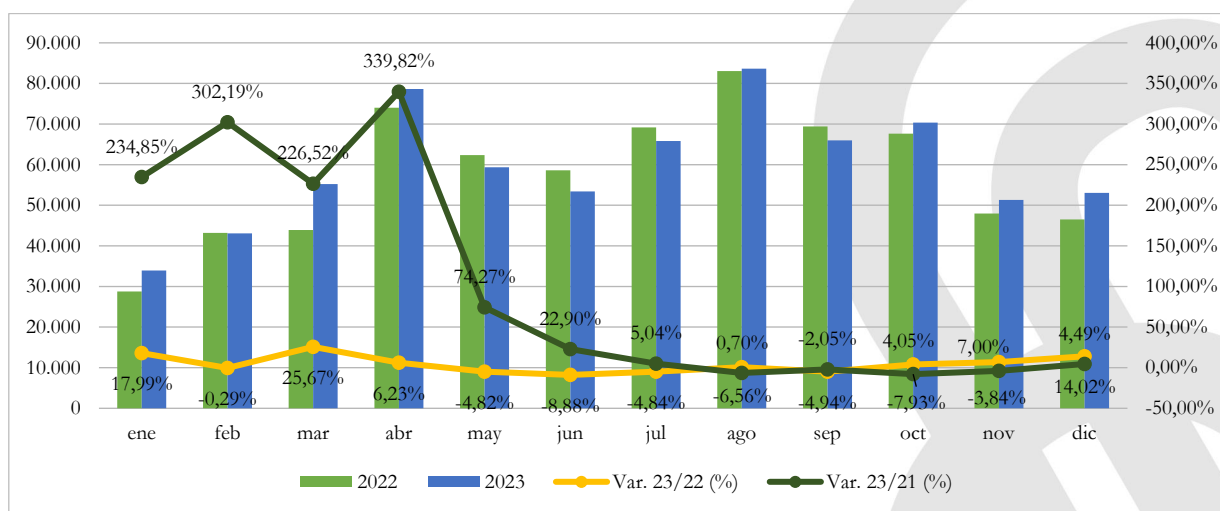

Fuente: Elaboración propia a partir del INE.

La evolución trimestral de viajeros en la provincia de Jaén por procedencia se recoge en el Gráfico 3. Observando los valores acumulados, se puede afirmar que, en 2023, se han superado los viajeros de 2022, especialmente los residentes en el extranjero, los cuales registran un aumento del 10,32%. Con respecto a 2021, la conclusión es la misma, los viajeros internacionales aumentan un 142,54%, mientras que los nacionales lo hacen en un 29,10%.

Por trimestres, el tercero es en el que más viajeros recibe la provincia. Al comparar los datos con los de 2022, en el tercer y cuarto trimestre se registran tasas de variación negativas, con independencia de la procedencia de los viajeros. En su comparativa con 2021, los viajeros residentes en el extranjero muestran una mejor evolución, creciendo a muy buen ritmo durante los dos primeros trimestres (958,99% y 377,10%), que se va relajando en los dos últimos. Sin embargo, los residentes en España, solo aumentan en los dos primeros (Gráfico 3).

Gráfico 3. Evolución trimestral de viajeros totales en la provincia de Jaén por procedencia (2023)

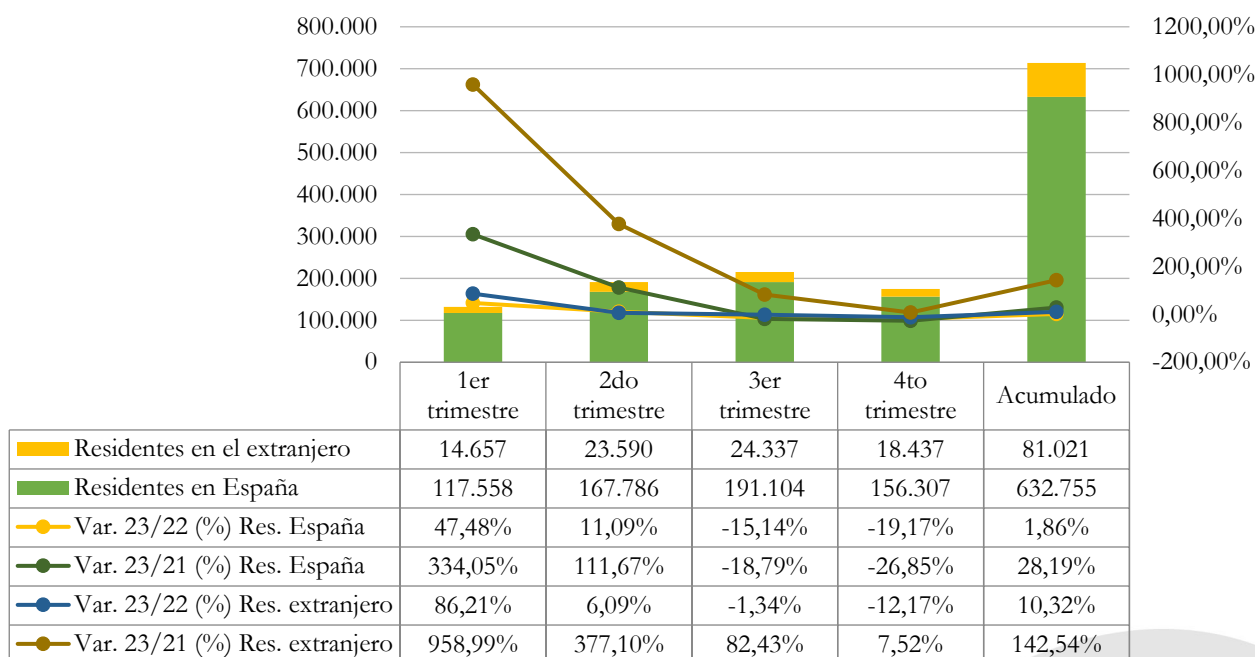

Fuente: Elaboración propia a partir del INE.

El análisis de la evolución de las pernoctaciones en la provincia de Jaén se observa en el Gráfico 4. Al igual que ocurre con el número de viajeros, se alcanza el máximo de pernoctaciones en los meses de agosto y abril. Por su evolución, con respecto a 2022, las mayores tasas de variación positivas se registran en los primeros meses del año, produciéndose una caída de las pernoctaciones desde mayo hasta septiembre.

Si se atiende a la evolución con respecto a 2021, durante los siete primeros meses, se registran tasas de variación positivas, muy elevadas hasta abril, cuando se alcanza el máximo (428,47%), como ocurría con los viajeros, transformándose en negativas desde agosto hasta diciembre, con un cambio de tendencia puntual en noviembre, cuando estas aumentan. (Gráfico 4).

Gráfico 4. Evolución mensual de las pernoctaciones totales en la provincia de Jaén (2022-2023 y 2021-2023)

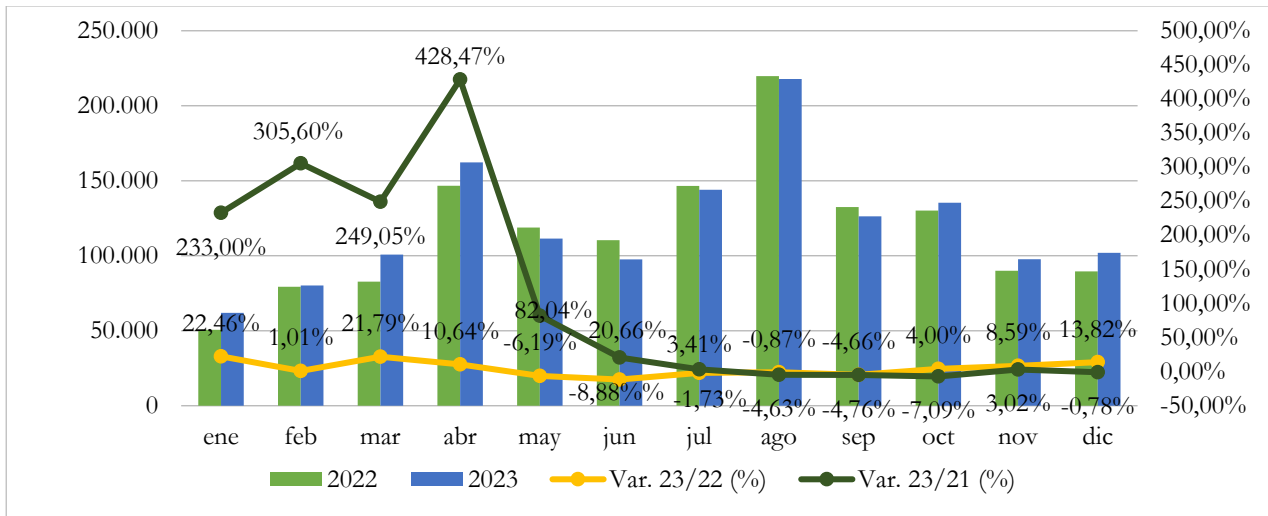

Fuente: Elaboración propia a partir del INE.

El Gráfico 5 recoge la evolución trimestral de las pernoctaciones en 2023, desglosadas por la procedencia de los viajeros. Las conclusiones son similares a las obtenidas al analizar el número de viajeros, ya que las pernoctaciones presentaron una evolución más favorable para los residentes en el extranjero que para los residentes en España, al comparar los datos con los de 2022 y 2021. En ambas comparativas, se observan tasas de variación positivas, independientemente de la procedencia de los viajeros.

Por trimestres, el tercero es en el que más pernoctaciones se reciben, aunque por su evolución con respecto a 2022, es en el que se registran las menores tasas de variación. El mejor trimestre para las pernoctaciones es el segundo, con una tasa de variación del 33,16% para las realizadas por los residentes en España y el primero para las de los residentes en el extranjero, cuando aumentan un 84,12%. En relación con los valores de 2021, las pernoctaciones del turismo nacional aumentan solo en los dos primeros trimestres, con la tasa de variación más elevada en el segundo (169,95%), sin embargo, las del internacional crecen en todos los trimestres, especialmente en los dos primeros.

Gráfico 5. Evolución trimestral de las pernoctaciones totales en la provincia de Jaén por procedencia (2023)

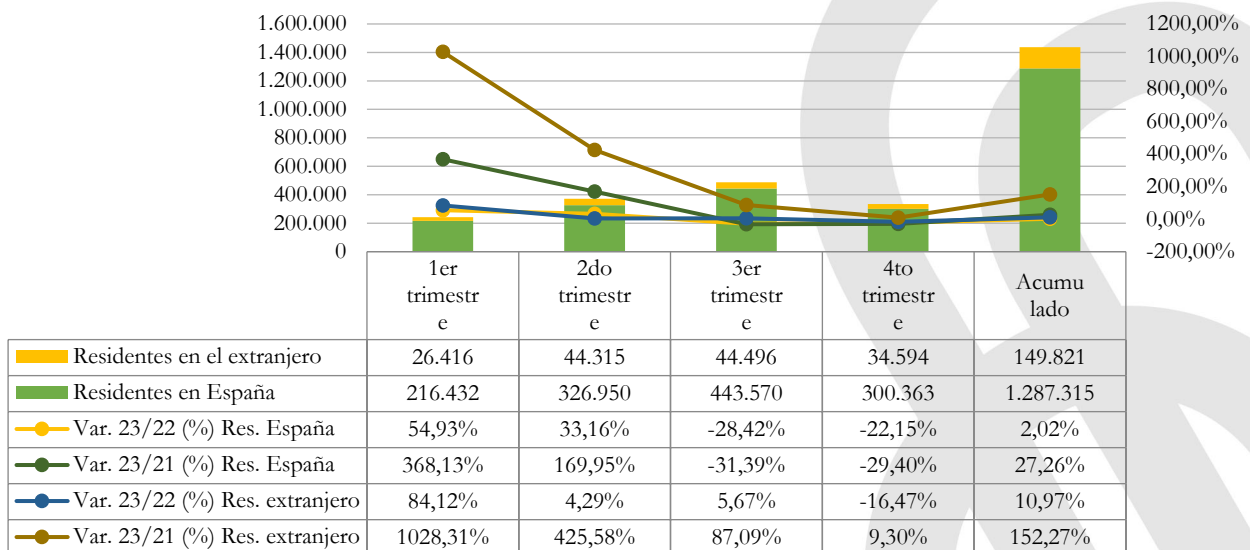

Fuente: Elaboración propia a partir del INE.

La Tabla 2 presenta el total de viajeros y pernoctaciones desglosados por trimestres. Se observa que, en ambos indicadores, la peor evolución, en comparación con los datos de 2022, se evidencia en el tercer trimestre. Contrariamente, el primer trimestre muestra un aumento en el número de viajeros, y el segundo trimestre destaca por un incremento considerable en las pernoctaciones. Al contrastar estos datos con los de 2021, los dos primeros trimestres muestran aumentos excepcionales tanto en el número de viajeros como en las pernoctaciones. Sin embargo, en los trimestres restantes, se observa una disminución en el número de viajeros, aunque el cuarto se caracteriza por la estabilidad de estos, y pernoctaciones en el tercer trimestre.

Tabla 2. Viajeros y pernoctaciones totales por trimestres (2022-2023 y 2021-2023)

	Viajeros totales				Pernoctaciones totales			
	2022	2023	Var. 23/22	Var. 23/21	2022	2023	Var. 23/22	Var. 23/21
1er trimestre	115.887	132.215	14,09%	250,22%	212.661	242.848	9,57%	246,61%
2do trimestre	194.969	191.376	-1,84%	100,63%	375.784	371.265	29,88%	182,48%
3er trimestre	221.639	215.441	-2,80%	-1,86%	498.692	488.066	-25,55%	-25,78%
4to trimestre	162.126	174.744	7,78%	0,23%	309.649	334.957	-21,57%	-26,57%
Acumulado	694.621	713.776	2,76%	35,44%	1.396.786	1.437.136	2,89%	34,19%

Fuente: Elaboración propia a partir del INE.

Un análisis comparativo entre la provincia de Jaén, Andalucía y España, en relación a la tasa de variación porcentual, sobre 2022, de la llegada de viajeros permite comprobar que la provincia ha evolucionado por debajo de lo que lo ha hecho España y Andalucía, registrando tasas de variación inferiores a los de los otros dos territorios, con una marcada tendencia decreciente en los meses de verano y octubre (Gráfico 6).

Gráfico 6. Tasa de variación interanual 23/22 (%) de los viajeros en Jaén, Andalucía y España

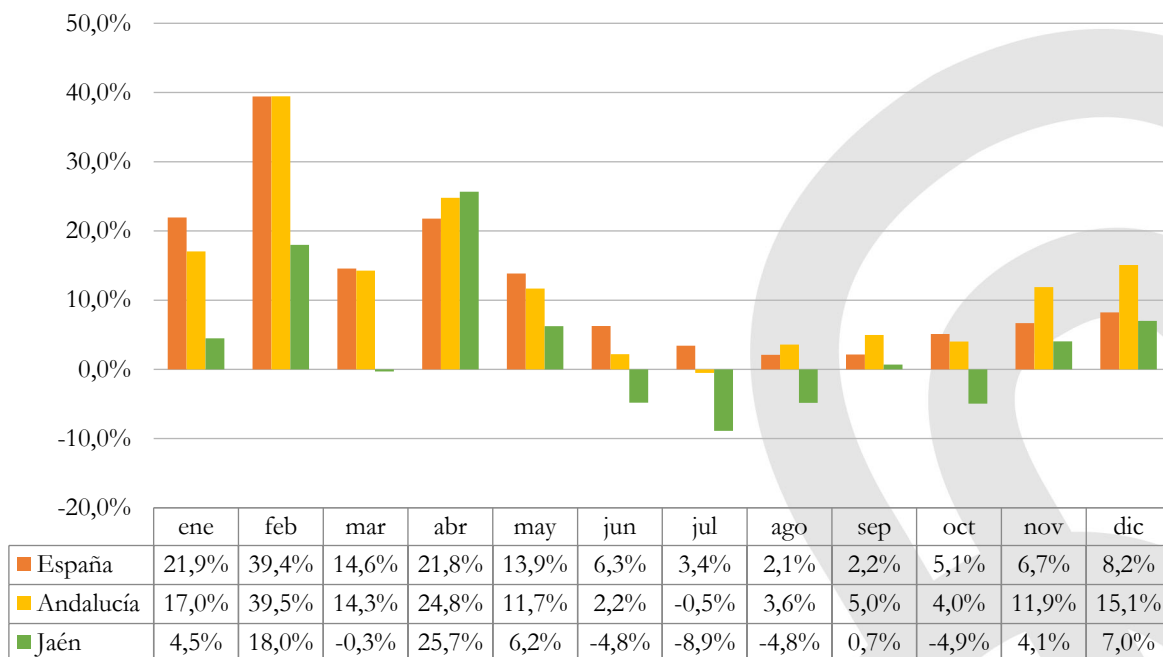

Fuente: Elaboración propia a partir del INE.

En relación a las pernoctaciones, se observa un comportamiento similar al de los viajeros. Jaén presenta tasas de variación inferiores a las de Andalucía y España, con tasas de variación negativas,

incluso, en los meses de mayo hasta octubre, cuando los otros dos territorios arrojan datos positivos (Gráfico 7).

Gráfico 7. Tasa de variación interanual 23/22 (%) de las pernoctaciones en Jaén, Andalucía y España

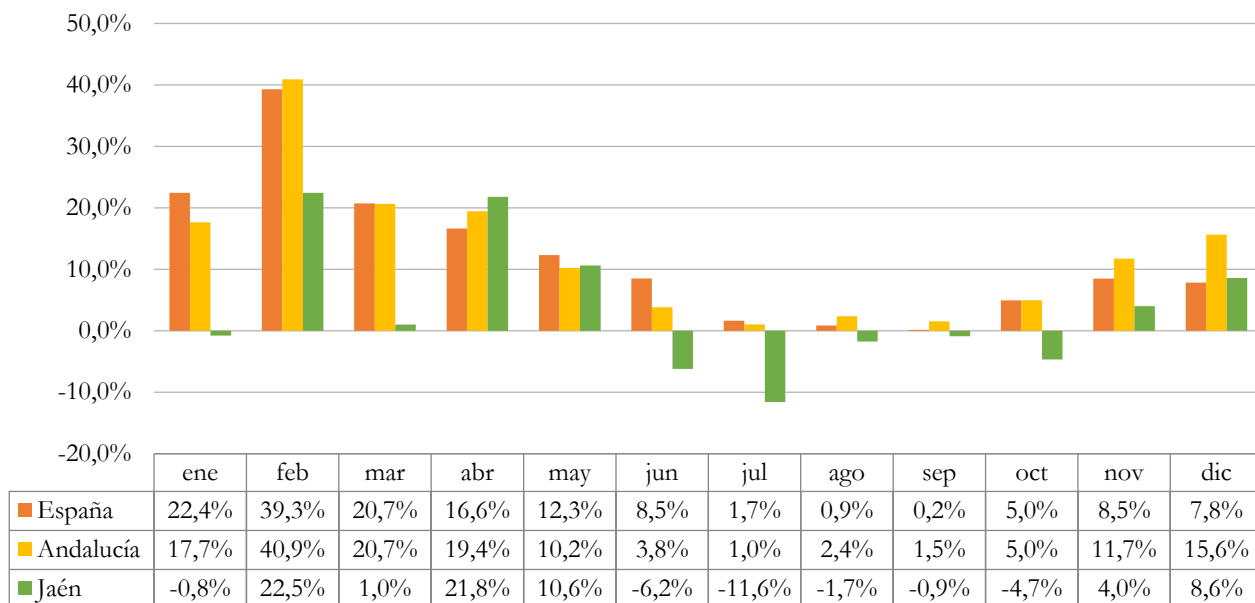

Fuente: Elaboración propia a partir del INE.

Por último, se realiza un análisis comparativo y acumulado de los viajeros y pernoctaciones (Tabla 3) que tienen lugar en los diferentes alojamientos turísticos de la provincia de Jaén, en 2023 y 2007.

Puede observarse que, el número de viajeros que visitan la provincia en 2023 no llega a superar al de 2007 (-2,18%), pero sí lo hace el número de pernoctaciones (4,86%). Por tipologías, los alojamientos hoteleros no llegan a alcanzar los datos de 2007, pero el resto sí que lo hace. Especialmente destacable es el comportamiento de los alojamientos de turismo rural, que registran un aumento de los viajeros del 112,69% y de las pernoctaciones del 69,61%.

Tabla 3. Viajeros totales en los alojamientos turísticos de la provincia de Jaén (enero-noviembre/2023, 2022, 2021 y 2007)

	Viajeros			Pernoctaciones		
	2007	2023	Var. 23/07	2007	2023	Var. 23/07
Alojamientos hoteleros	621.732	542.837	-12,69%	1.065.700	1.000.810	-6,09%
Campings	48.084	61.856	28,64%	120.693	170.106	40,94%
Apartamentos turísticos	40.211	67.292	67,35%	122.449	161.548	31,93%
Alojamientos de turismo rural	19.649	41.791	112,69%	61.715	104.672	69,61%
Total	729.676	713.776	-2,18%	1.370.557	1.437.136	4,86%

Fuente: Elaboración propia a partir del INE.

4

ANÁLISIS DE LA OCUPACIÓN EN
ALOJAMIENTOS HOTELEROS

4. Análisis de la ocupación en alojamientos hoteleros

En 2023, la provincia de Jaén ha recibido un total de 542.837 viajeros en los establecimientos hoteleros, lo que supone un 1,22% más que en el año anterior y un 37,98% más que en 2021.

Al analizar la evolución mensual, el primer cuatrimestre arroja tasas de variación positivas, especialmente elevada en el mes de marzo (21,03%). A partir de entonces, se observa que, mes a mes, los datos de viajeros son inferiores a los de 2022. En el mes de noviembre y diciembre, se retoma el crecimiento del número de viajeros que visitan la provincia y que se alojan en establecimientos hoteleros.

En relación con 2021, cuando aún existían efectos de la pandemia por la COVID-19 en materia de turismo, durante el primer semestre, se observa una recuperación total de los datos, con tasas de variación muy elevadas que superan el 200%, hasta el mes de abril. A partir del segundo semestre, la evolución del número de viajeros muestra un comportamiento negativo, con tasas de variación inferiores a cero, que se vuelven positivas a partir de noviembre. El mes de agosto destaca por registrar la menor tasa de variación (-11,06%).

Gráfico 8. Evolución mensual de los viajeros en alojamientos hoteleros en la provincia de Jaén (2022-2023 y 2021-2023)

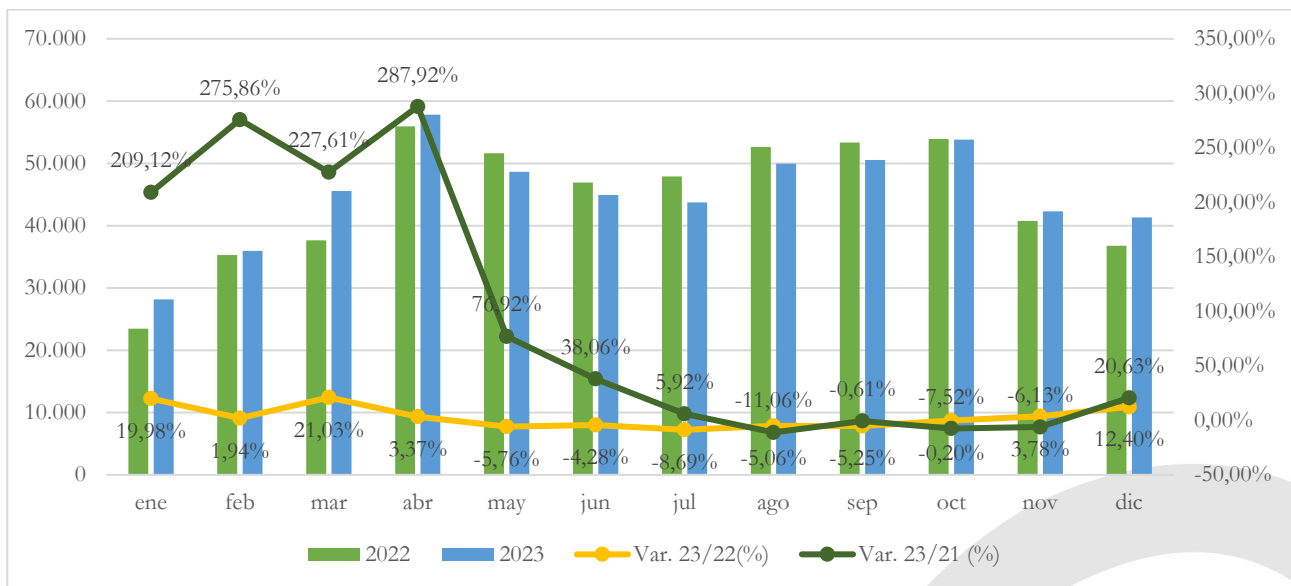

Fuente: Elaboración propia a partir del INE.

El análisis por trimestres queda reflejado en el Gráfico 9. En líneas generales, al comparar con el año 2022, el turismo internacional muestra un mejor comportamiento (11,78%) que el nacional (-0,11%). Por trimestres, destaca el primero, en el que los viajeros residentes en España aumentaron un 10,54% y los residentes en el extranjero casi un 50%. En el lado opuesto, se encuentra el tercer trimestre, en el que el turismo nacional cae un -7,53% y el internacional registra su menor tasa de crecimiento (2,44%).

En relación con 2021, el análisis trimestral respalda los datos del análisis mensual. Los dos primeros trimestres muestran una evolución muy favorable del número de viajeros, con independencia del origen de éstos. Sin embargo, el tercer trimestre y el cuarto son periodos de descenso del número de viajeros residentes en España, con respecto al mismo período de 2021, registrando tasas de variación negativas, mientras que para el turismo internacional continúa manteniendo tasas de variación positivas (93,37% para el tercer trimestre y 43,21% para el segundo trimestre) (Gráfico 9).

Gráfico 9. Evolución trimestral de viajeros en alojamientos hoteleros por procedencia en la provincia de Jaén (2023)

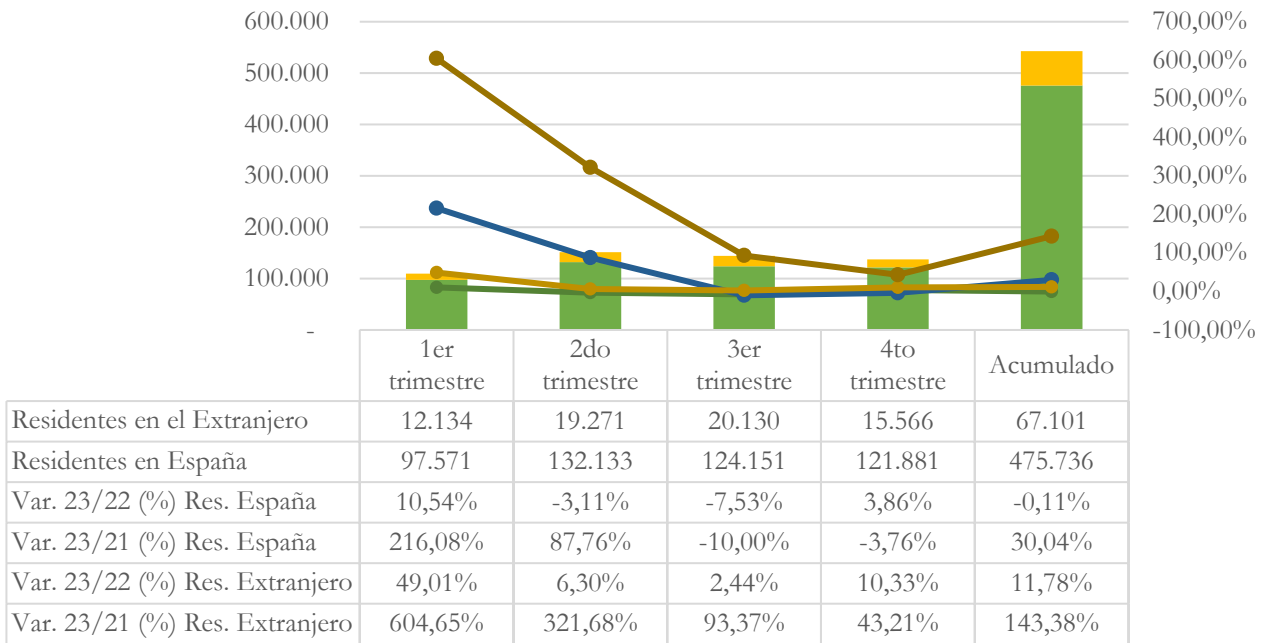

Fuente: Elaboración propia a partir del INE.

Hasta noviembre de 2023, los viajeros que visitaron la provincia de Jaén en 2023 se alojaron 1.000.810 noches en los alojamientos hoteleros, lo que ha supuesto, respecto al mismo período de 2022, un incremento de 6.235 noches (1,29%). Estos datos llevan a aumentar las pernoctaciones de 2021 en un 42,69%, cuando aún los efectos de la pandemia por COVID-19 estaban latentes.

El primer cuatrimestre es especialmente positivo, al analizar la evolución con respecto a 2021 y 2022, aunque en enero se observa una caída de las pernoctaciones en relación con 2021 (-21,51%). A partir de mayo, la tendencia es negativa, ya que no se alcanzan las pernoctaciones de los dos años anteriores. Noviembre de 2023 supone un punto de inflexión con respecto a 2022, a partir de cuando se registran tasas de variación positivas (4,78%) y octubre, por su parte, recoge una puntual tasa de variación positiva con respecto a 2021 (2,75%).

Gráfico 10. Evolución mensual de las pernoctaciones en alojamientos hoteleros en la provincia de Jaén (2022-2023 y 2021-2023)

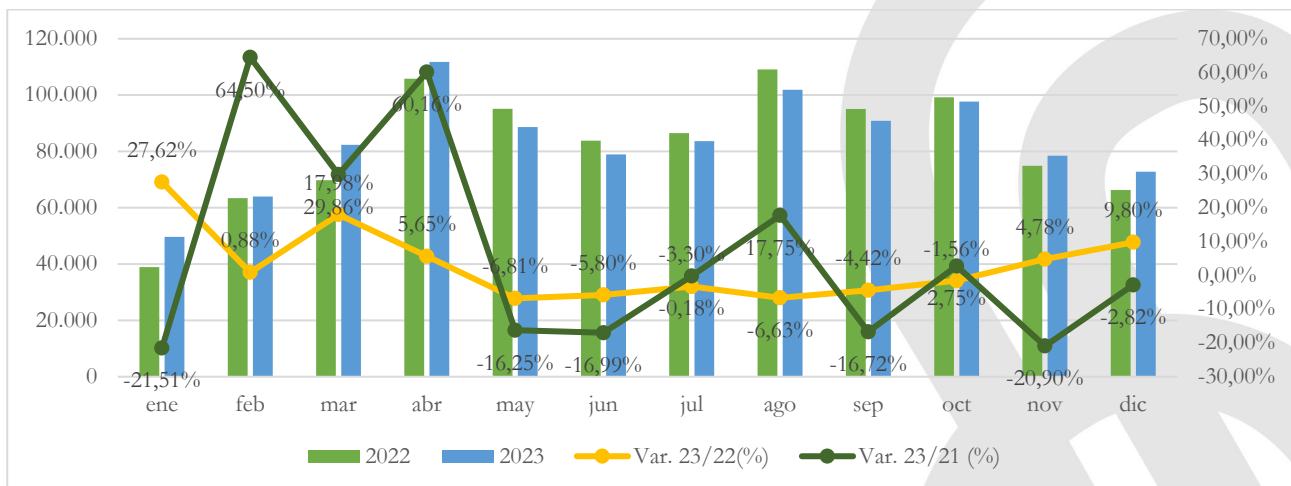

Fuente: Elaboración propia a partir del INE.

El Gráfico 11 muestra el análisis trimestral de las pernoctaciones por procedencia. Las conclusiones que se alcanzan son muy similares al análisis realizado para el número de viajeros. En general, el turismo internacional muestra mejor evolución que el nacional, el cual llega incluso a descender en un -0,09%, con respecto a 2022. El análisis trimestral refleja que, al comparar los datos con los del año pasado, los viajeros residentes en España crecen en el primer (11,42%) y cuarto trimestre (2,85%) y, con respecto a 2021, lo hacen en los dos primeros, con unas tasas de variación muy elevadas (225,35% y 103,07%, respectivamente).

Los viajeros residentes en el extranjero, sin embargo, muestran tasas de variación positivas a lo largo de los cuatro trimestres, con independencia del año con el que se compare. Si bien es cierto, este crecimiento es mucho más elevado al comparar los datos con 2021.

Gráfico 11. Evolución trimestral de las pernoctaciones en alojamientos hoteleros por procedencia en la provincia de Jaén (2023)

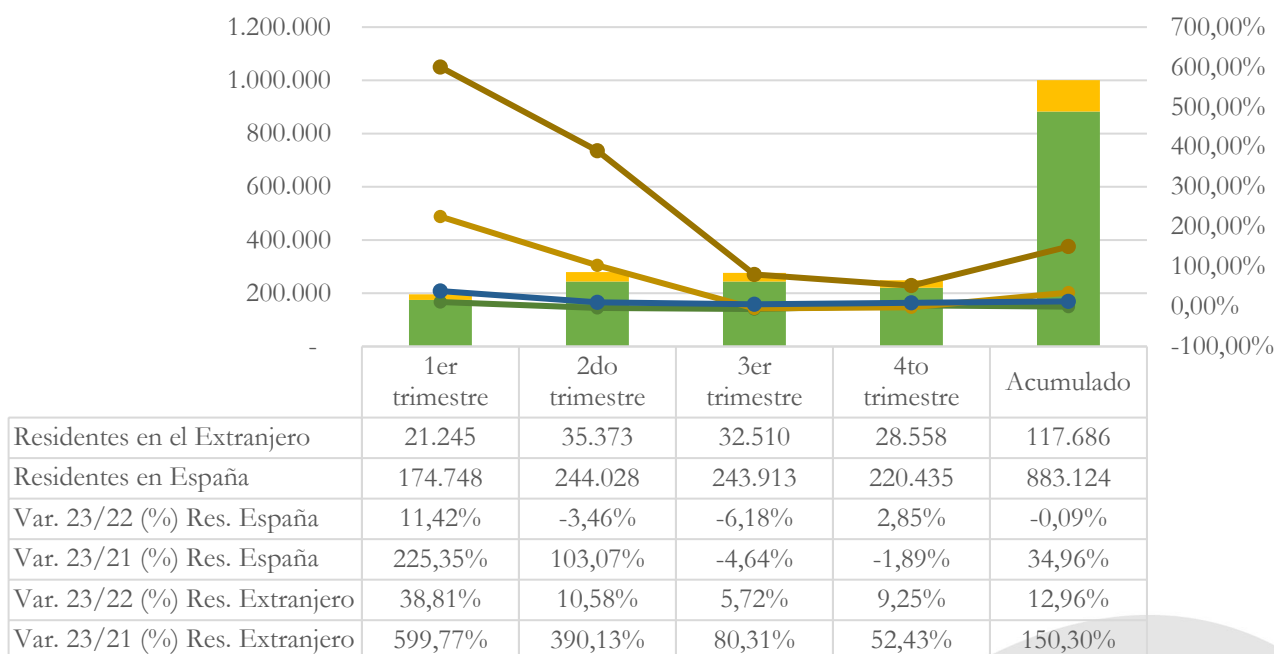

Fuente: Elaboración propia a partir del INE.

La Tabla 4 recoge los viajeros y las pernoctaciones en alojamientos hoteleros por trimestres en la provincia de Jaén. En el primer y cuarto trimestre, los viajeros (13,79% y 4,56%, respectivamente) y pernoctaciones (13,86% y 3,55%, respectivamente) crecen, sobre 2022, mientras que el segundo y el tercero se caracterizan por una caída generalizada de ambas variables.

Sin embargo, al comparar con 2021, los dos primeros trimestres reflejan que en este 2023 se han recuperado los datos de viajeros afectados por la pandemia, con tasas de variación que superan el 200% en el primero y el 100% en el segundo. Sin embargo, pasado el ecuador del año, no se alcanzan los viajeros ni en el tercero (-2,75%) ni en el cuarto trimestre (-0,05%), mientras que las pernoctaciones registran tasas de variación positivas e los cuatro trimestres (Tabla 4).

Tabla 4. Viajeros y pernoctaciones en los alojamientos hoteleros por trimestres en la provincia de Jaén (2022-2023 y 2021-2023)

Trimestre	Viajeros				Pernoctaciones			
	2022	2023	Var. 23/22 (%)	Var. 23/21 (%)	2022	2023	Var. 23/22 (%)	Var. 23/21 (%)
1er trimestre	96.410	109.705	13,79%	236,61%	172.139	195.993	13,86%	245,39%
2do trimestre	154.500	151.404	-2,00%	102,02%	284.754	279.401	-1,88%	119,33%
3er trimestre	153.910	144.281	-6,26%	-2,75%	290.720	276.423	-4,92%	0,95%
4to trimestre	131.456	137.447	4,56%	-0,05%	240.464	248.993	3,55%	2,29%
Acumulado	536.276	542.837	1,22%	37,98%	988.077	1.000.810	1,29%	42,69%

Fuente: Elaboración propia a partir del INE.

Para el análisis por destinos, se toma a Cazorla, Úbeda, Baeza, ciudad de Jaén y La Iruela, por ser los puntos turísticos para los cuales el Instituto de Estadística y Cartografía de Andalucía, a partir de la explotación de la Encuesta de Ocupación Hotelera del INE, ha facilitado la mayor cantidad de datos de los alojamientos hoteleros en 2023.

Los viajeros y pernoctaciones totales en los alojamientos hoteleros de Cazorla, Úbeda, Baeza, ciudad de Jaén y La Iruela para 2023 quedan reflejados en la Tabla 5. El punto turístico que recibió mayor cantidad de viajeros (98.765) y pernoctaciones (166.071) en 2023 fue la ciudad de Jaén, seguida de Úbeda (80.967 y 148.498, respectivamente), la cual, además, es la que muestra una mejor evolución del número de viajeros y pernoctaciones con respecto a 2021. En relación con el año anterior, es Baeza la que más crece en ambos parámetros (9,42% y 8,54%, respectivamente).

Debido a que no hay datos de los meses de abril y diciembre, la ciudad de Jaén, muestra peores datos que en 2022, ya que se registran caídas del -13,71% para viajeros y del -20,15% en las pernoctaciones. Sin embargo, sí registra tasas de variación positivas, y superiores al 10%, al comparar los datos con 2021. Los valores de La Iruela incluyen datos solo de 7 meses del 2023, ya que el INE no aporta datos para el resto de los meses.

Tabla 5. Viajeros y pernoctaciones en los alojamientos hoteleros de Cazorla, Úbeda, Baeza, ciudad de Jaén y La Iruela (2022-2023 y 2021-2023)

	Viajeros				Pernoctaciones			
	2022	2023	Var. 23/22 (%)	Var. 23/21 (%)	2022	2023	Var. 23/22 (%)	Var. 23/21 (%)
Cazorla	42.528	44.888	5,55%	42,97%	94.529	101.110	6,96%	30,73%
Úbeda	79.506	80.967	1,84%	70,53%	143.144	148.498	3,74%	80,73%
Baeza	48.490	53.058	9,42%	61,55%	74.257	80.597	8,54%	60,34%
Ciudad de Jaén	114.452	98.765	-13,71%	11,88%	207.986	166.071	-20,15%	14,04%
La Iruela	33.750	24.467	-27,51%	-12,07%	86.778	61.506	-29,12%	-12,59%

Fuente: Elaboración propia a partir del INE.

La Tabla 6 muestra el análisis mensual de los cinco destinos analizados. Puede observarse que Cazorla es el destino que registra menos meses de descenso de los viajeros (mayo, septiembre y octubre). Baeza, sin embargo, llega a contabilizar tasas de variación negativas en siete meses, a excepción de febrero, marzo, octubre y diciembre. Mayo, es el mes en el que todos los puntos turísticos analizados recogen tasas de variación negativas y, por el contrario, marzo es aquel en el que se registran las mayores tasas de variación en todos ellos.

Al analizar el número total de viajeros, para los destinos de naturaleza (Cazorla y La Iruela), agosto es el mes con mayor afluencia de viajeros. Para las ciudades Patrimonio de la Humanidad (Úbeda y Baeza), destaca abril, coincidiendo con la Semana Santa. En la ciudad de Jaén ocurre lo mismo que estas últimas, destacando, además, el mes de octubre, cuando tiene lugar la feria de la capital.

Tabla 6. Viajeros mensuales en alojamientos hoteleros en Cazorla, Úbeda, Baeza, ciudad de Jaén y La Iruela (2022-2023)

	Cazorla	Var 23/22 (%) Cazorla	Úbeda	Var 23/22 (%) Úbeda	Baeza	Var 23/22 (%) Baeza	Ciudad de Jaén	Var 23/22 (%) Ciudad de Jaén	La Iruela	Var 23/22 (%) La Iruela
Enero	--	--	4.536	18,30%	2.707	--	8.473	24,13%	--	--
Febrero	--	--	5.894	-1,40%	4.051	45,25%	9.436	4,42%	--	--
Marzo	4.051	48,77%	7.079	23,51%	4.489	33,18%	11.571	12,71%	2.339	24,82%
Abril	5.252	11,96%	8.158	-10,20%	5.746	-1,44%	--	--	--	--
Mayo	4.020	-1,93%	7.007	-21,91%	4.990	-4,22%	9.021	-20,54%	2.907	-7,40%
Junio	4.256	2,33%	6.817	18,66%	4.024	-9,40%	10.513	-7,49%	2.425	-28,63%
Julio	4.994	4,50%	5.410	-18,40%	3.244	-8,36%	8.818	--	4.014	-6,26%
Agosto	6.369	5,31%	7.020	8,01%	4.139	-7,53%	8.408	-13,75%	5.162	-2,81%
Septiembre	4.935	-6,22%	7.890	6,84%	5.004	-7,25%	10.788	-5,32%	3.920	4,59%
Octubre	4.855	-2,98%	7.938	-4,21%	6.151	5,37%	11.499	-6,69%	3.700	-0,51%
Noviembre	3.438	4,32%	6.821	23,30%	4.240	-0,61%	10.237	-3,75%	--	--
Diciembre	2.717	10,18%	3.398	9,80%	4.274	28,14%	--	--	--	--

Fuente: Elaboración propia a partir del INE.

-- Dato no disponible.

La Tabla 7 presenta las pernoctaciones mensuales en los alojamientos hoteleros, en 2023, en Cazorla, Úbeda, Baeza, ciudad de Jaén y La Iruela. Las conclusiones que se alcanzan son muy similares a las de los viajeros. Cazorla es la que acumula menos meses de descenso de las pernoctaciones, y la ciudad de Jaén la que más. Los meses de verano se pernocta más en los destinos de naturaleza (Cazorla y La Iruela) y los de primavera y otoño en los urbano-culturales (Úbeda, Baeza y ciudad de Jaén).

Tabla 7. Pernoctaciones mensuales en alojamientos hoteleros en Cazorla, Úbeda, Baeza, ciudad de Jaén y La Iruela (2022-2023)

	Cazorla	Var 23/22 (%) Cazorla	Úbeda	Var 23/22 (%) Úbeda	Baeza	Var 23/22 (%) Baeza	Ciudad de Jaén	Var 23/22 (%) Ciudad de Jaén	La Iruela	Var 23/22 (%) La Iruela
Enero	--	--	7.882	13,34%	4.578	--	13.818	30,29%	--	--
Febrero	--	--	10.623	-3,39%	6.113	33,18%	16.491	4,40%	--	--
Marzo	7.504	45,15%	13.373	24,67%	6.321	23,17%	20.098	18,35%	5.506	5,12%
Abril	12.335	25,36%	16.066	-0,82%	8.898	-10,40%	--	--	--	--
Mayo	7.240	-14,31%	14.089	-8,92%	6.991	-13,96%	16.343	-11,67%	7.003	-24,88%
Junio	8.290	-2,44%	11.819	14,53%	6.096	-10,06%	16.776	-5,46%	6.654	-21,65%
Julio	13.991	21,38%	8.396	-16,52%	4.896	-7,36%	13.300	-21,21%	10.579	4,55%
Agosto	17.654	-0,42%	12.272	9,08%	6.551	46,35%	13.533	-14,27%	13.489	-0,21%
Septiembre	10.697	-2,71%	14.793	14,09%	7.608	-1,31%	18.209	-8,04%	9.082	-0,35%
Octubre	10.258	-2,90%	14.611	-8,40%	9.056	-8,55%	20.440	-3,33%	9.193	2,01%
Noviembre	6.906	9,01%	12.899	14,16%	6.695	2,25%	17.062	-4,62%	--	--
Diciembre	6.236	14,97%	11.676	6,58%	6.792	17,51%	--	--	--	--

Fuente: Elaboración propia a partir del INE.

-- Dato no disponible.

La estancia media en los alojamientos hoteleros de la provincia de Jaén es de 1,84 noches. Cazorla y La Iruela superan a la media de la provincia, con una estancia media superior a los 2 días, de 2,21 para Cazorla y de 2,47 para La Iruela. Úbeda, se acerca a la media provincial (1,82), seguida de la ciudad de Jaén (1,68) y Baeza (1,53). La evolución mensual, en valores absolutos, queda resumida en el Gráfico 12.

Gráfico 122. Estancia media mensual en alojamientos hoteleros de Cazorla, Úbeda, Baeza, ciudad de Jaén y La Iruela (2023)

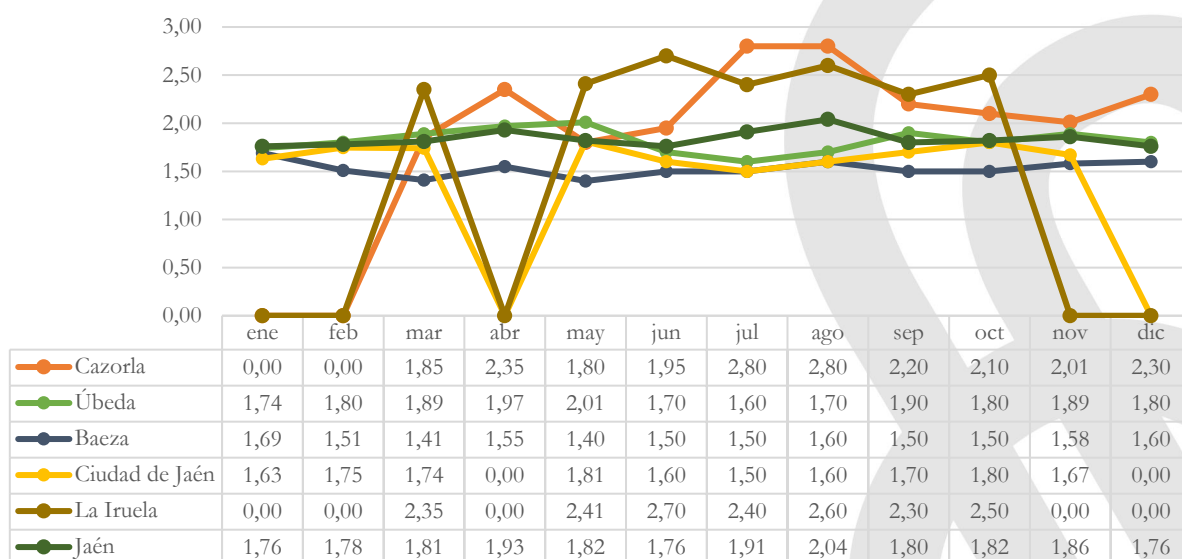

Fuente: Elaboración propia a partir del INE.

La Tabla 8 muestra el análisis trimestral de la estancia media, por destinos y la provincia de Jaén. Como se ha señalado anteriormente, la Iruela es la que mantiene la mayor estancia media en todos los trimestres, salvo en el tercero, que es superada por Cazorla, la cual registra estancias medias superiores a 2 noches, a excepción del primer trimestre (1,85). La ciudad de Jaén mantiene una estancia media próxima a 1,7 en todos los trimestres, a excepción del tercero, cuando desciende a 1,61 noches. De las ciudades Patrimonio de la Humanidad, Úbeda muestra una mayor estancia media que Baeza. El mayor descenso de la estancia media lo registra la ciudad de Jaén en el tercer trimestre (-35,2%), mientras que Baeza, en ese mismo período recoge la mayor (18,1%).

La provincia, por su parte, tiene, de media, una estancia media de 1,84 noches, registrando la menor en el primer trimestre y la mayor en el tercero. Además, en todos los trimestres de 2023 se supera la estancia media de 2022, excepto en el último.

Tabla 8. Estancia media por trimestres en alojamientos hoteleros de Cazorla, Úbeda, Baeza, ciudad de Jaén, La Iruela y la provincia de Jaén (2022-2023)

	Cazorla			Úbeda			Baeza			Ciudad de Jaén			La Iruela			Jaén		
	2022	2023	Var. 23/22 (%)	2022	2023	Var. 23/22 (%)	2022	2023	Var. 23/22 (%)	2022	2023	Var. 23/22 (%)	2022	2023	Var. 23/22 (%)	2022	2023	Var. 23/22 (%)
1T	1,90	1,85	-2,4%	1,84	1,82	-1,3%	1,58	1,51	-4,2%	1,66	1,71	3,0%	2,79	2,35	-15,8%	1,79	1,79	0,1%
2T	2,07	2,06	-0,4%	1,76	1,91	8,2%	1,60	1,49	-7,1%	1,66	1,70	2,2%	2,67	2,56	-4,1%	1,84	1,85	0,1%
3T	2,50	2,60	3,9%	1,67	1,75	4,4%	1,30	1,54	18,1%	2,48	1,61	-35,2%	2,45	2,53	3,1%	1,89	1,92	1,4%
4T	2,07	2,13	2,5%	1,95	1,85	-4,8%	1,65	1,54	-7,1%	1,68	1,73	2,7%	2,58	2,48	-3,8%	1,84	1,81	-1,0%

Fuente: Elaboración propia a partir del INE.

-- Dato no disponible.

El análisis del grado de ocupación por plazas en 2023 en Cazorla, Úbeda, Baeza, ciudad de Jaén, La Iruela y la provincia de Jaén¹, muestra que la ciudad de Jaén es la que registra un mayor grado de ocupación (50,32%). Durante los meses de verano (julio y agosto), Cazorla y La Iruela son los puntos turísticos con mayor grado de ocupación por plazas. La ciudad de Jaén destaca por encima del resto a lo largo del primer trimestre, junio y a partir de octubre. Abril, mayo, septiembre y diciembre son los meses en los que Úbeda registra el mayor grado de ocupación por plazas (Gráfico 13).

Gráfico 13. Grado de ocupación por plazas en alojamientos hoteleros en Cazorla, Úbeda, Baeza, ciudad de Jaén, La Iruela y provincia de Jaén (2023)

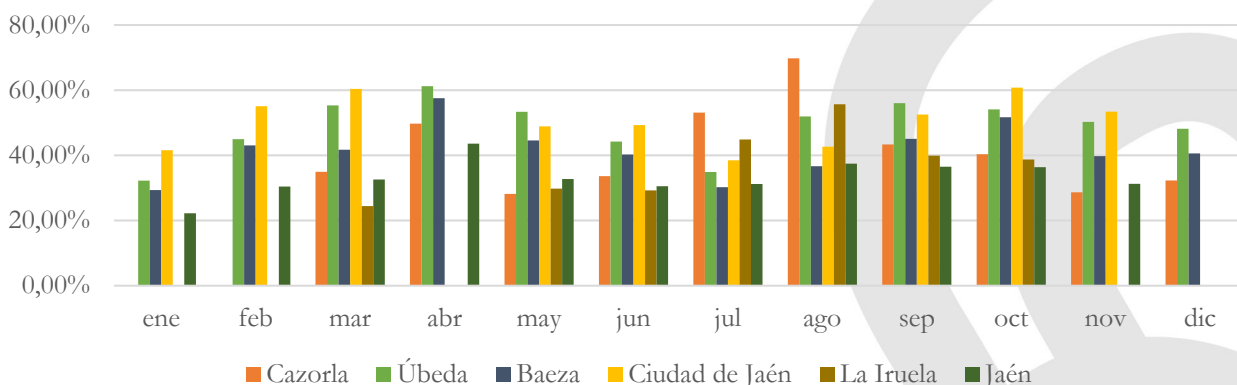

Fuente: Elaboración propia a partir del INE.

En relación con la tasa de variación relativa del grado de ocupación por plazas de 2023 respecto a 2022 (Gráfico 14), Cazorla registra, de media, la mejor evolución (11,98%), debido a dos picos de

¹ Los meses que no aparecen representados es debido a la falta de datos en la Encuesta de Ocupación Hotelera.

crecimiento, que tienen lugar en marzo y julio, mientras que La Iruela registra la peor evolución media, descendiendo este parámetro en un -6,55%. Los meses de mayo y octubre destacan por ser en los que todos los destinos registran tasas de variación negativas del grado de ocupación por plazas. En el lado opuesto se encuentra marzo, en el que se observa un repunte generalizado de este parámetro.

Gráfico 13. Tasa de variación interanual 23/22 (%) del grado de ocupación por plazas en alojamientos hoteleros en Cazorla, Úbeda, Baeza, ciudad de Jaén, La Iruela y provincia de Jaén

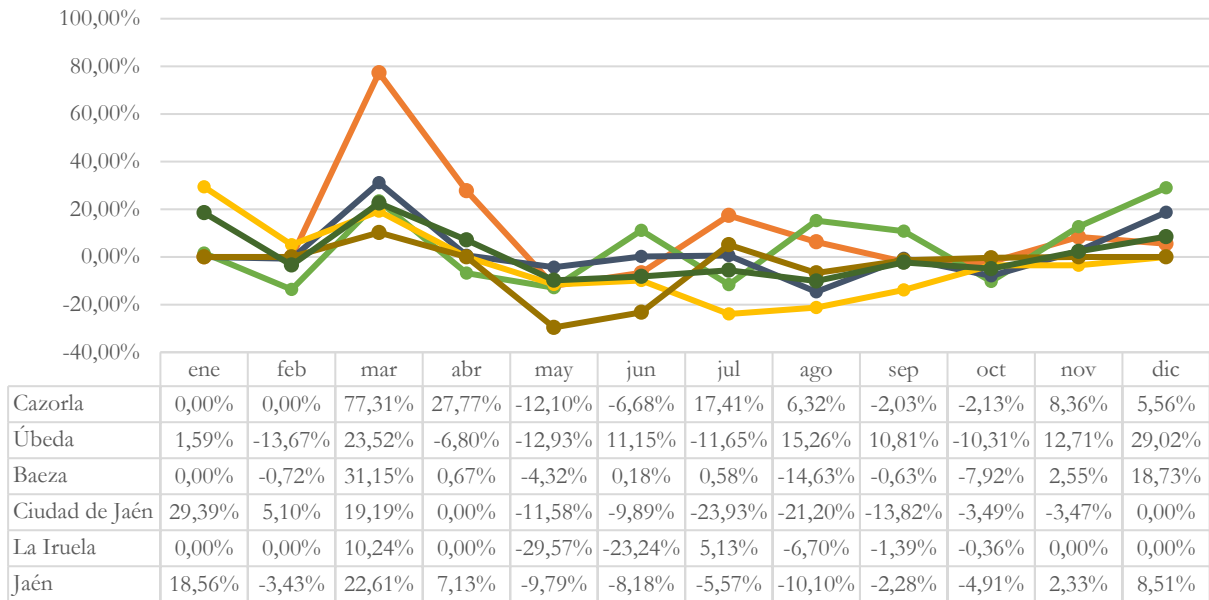

Fuente: Elaboración propia a partir del INE.

El Gráfico 15 muestra el grado de ocupación por habitaciones en Cazorla, Úbeda, Baeza, ciudad de Jaén, La Iruela y la provincia de Jaén para 2023. La ciudad de Jaén destaca con el mayor grado de ocupación por habitaciones durante ocho meses, a excepción de abril y diciembre (cuando no hay datos), julio y agosto. En estos meses de verano, es Cazorla la que registra el mayor grado de ocupación por habitaciones. De hecho, de media, la ciudad de Jaén muestra el mayor grado de ocupación por habitaciones (64,63%), seguido de Úbeda (53,63%) y Baeza, con un grado de ocupación medio superior al 43%. Todos estos destinos superan a la media registrada por la provincia (38,43%), no superada solo por La Iruela (38,67%)

Gráfico 15. Grado de ocupación por habitaciones en alojamientos hoteleros en Cazorla, Úbeda, Baeza ciudad de Jaén, La Iruela y provincia de Jaén (2023)

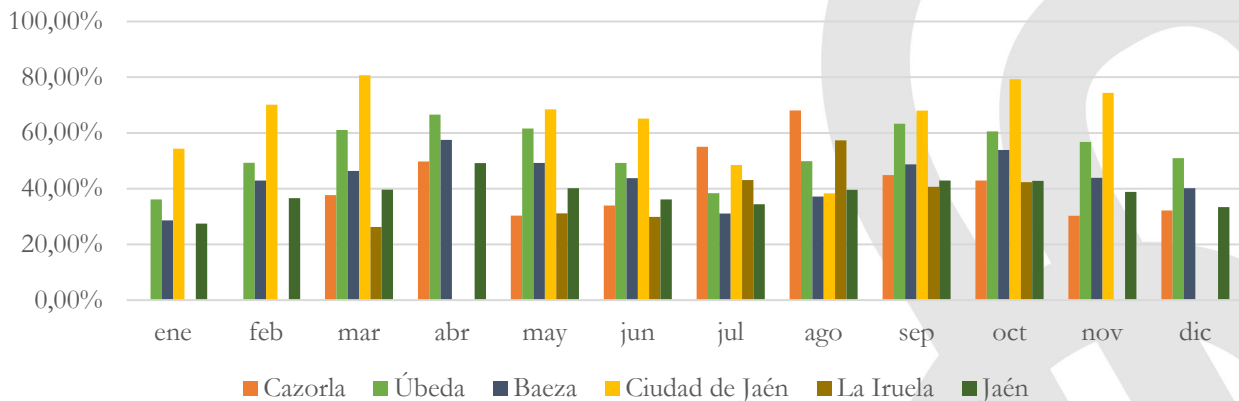

Fuente: Elaboración propia a partir del INE.

El Gráfico 16 recoge la variación interanual (2022-2023) del grado de ocupación por habitaciones y el resultado es similar al del grado de ocupación por plazas. Así, Cazorla registra, de media, la mejor evolución (13,97%), con un pico máximo del 87,64% en marzo, y La Iruela la peor (-3,17%). De media, solo Cazorla y Úbeda han superado el grado de ocupación medio del año anterior, de manera que, en la provincia, ha superado el de 2022 en un 2,21%. (Gráfico 16).

Gráfico 14. Tasa de variación interanual 23/22 (%) del grado de ocupación por habitaciones en alojamientos hoteleros en Cazorla, Úbeda, Baeza, ciudad de Jaén, La Iruela y provincia de Jaén

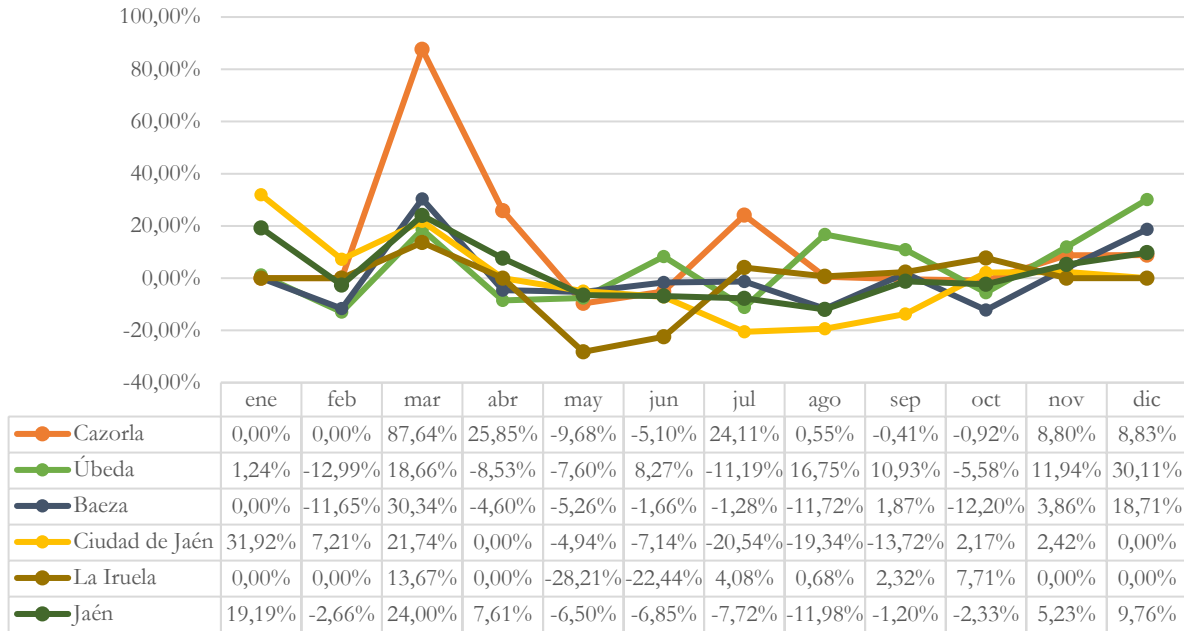

Fuente: Elaboración propia a partir del INE.

El Gráfico 17 muestra el personal empleado en alojamientos hoteleros en 2023 en Cazorla, Úbeda, Baeza, ciudad de Jaén y La Iruela. La ciudad de Jaén es la que emplea mayor cantidad de personal, seguida de Úbeda, Cazorla y la Iruela. Las ciudades Patrimonio de la Humanidad son los destinos que destacan con más crecimiento del empleo, en general, con una variación media que supera el 6%, debido al repunte que se produce en verano y en los últimos meses del año, aunque es Úbeda en la que hay un mayor número de meses con tasas de variación positivas, con un total de diez. En el lado opuesto se encuentra La Iruela, en la que durante 7 meses, que hay datos, se registra destrucción de empleo.

Gráfico 157. Personal empleado en alojamientos hoteleros en Cazorla, Úbeda, Baeza, ciudad de Jaén y La Iruela (2023)

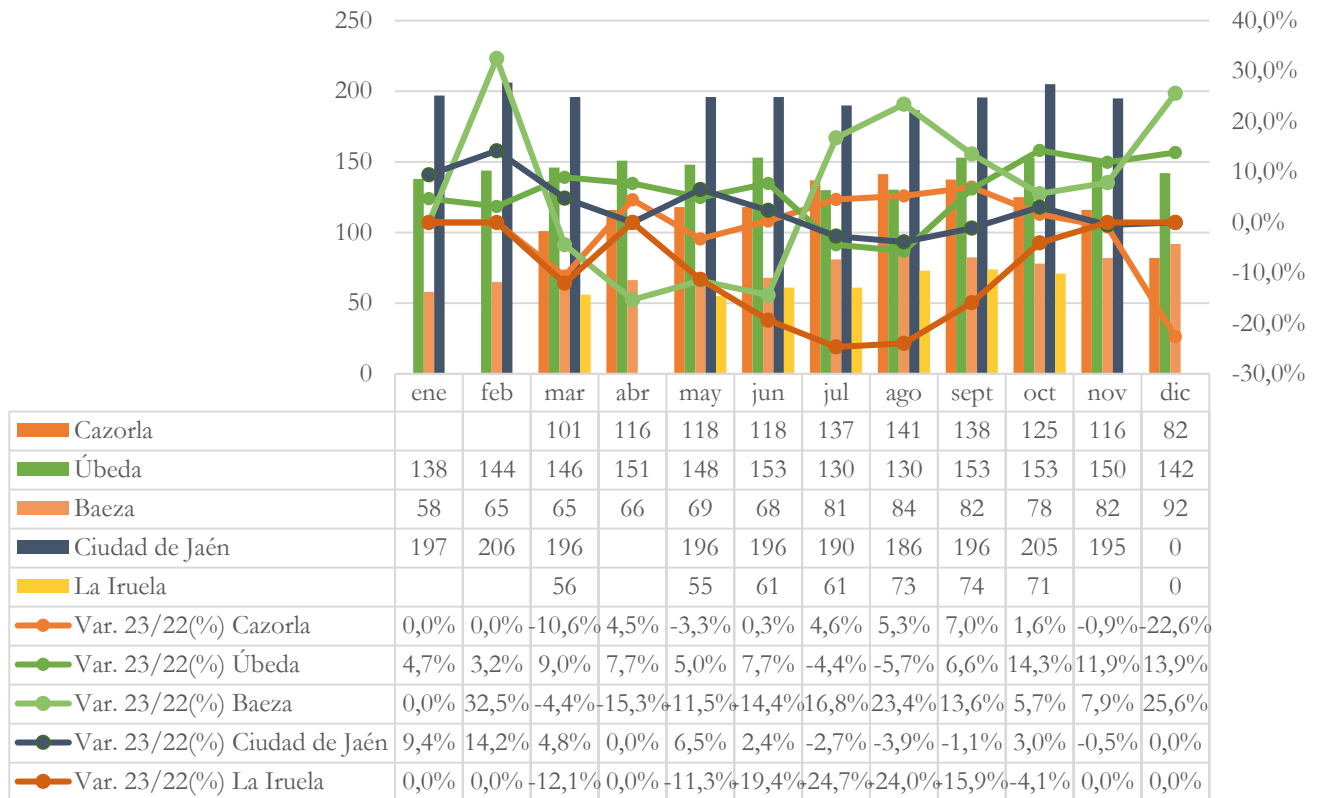

Fuente: Elaboración propia a partir del INE.

En relación al personal empleado en los alojamientos hoteleros de la provincia, el Gráfico 18 muestra el empleo mensual en 2022 y 2021, así como las tasas de variación con respecto a 2022 y 2021. Al comparar el empleo de este año con el de 2021 se observa más creación de puestos de trabajo en alojamientos hoteleros en la provincia de Jaén, especialmente en el primer semestre. En cuanto al año pasado, durante todos los meses se mantiene una tasa de variación inferior al 10%, con su pico máximo en enero (9,8%) (Gráfico 18).

Gráfico 18. Personal empleado en alojamientos hoteleros en la provincia de Jaén (2022-2023)

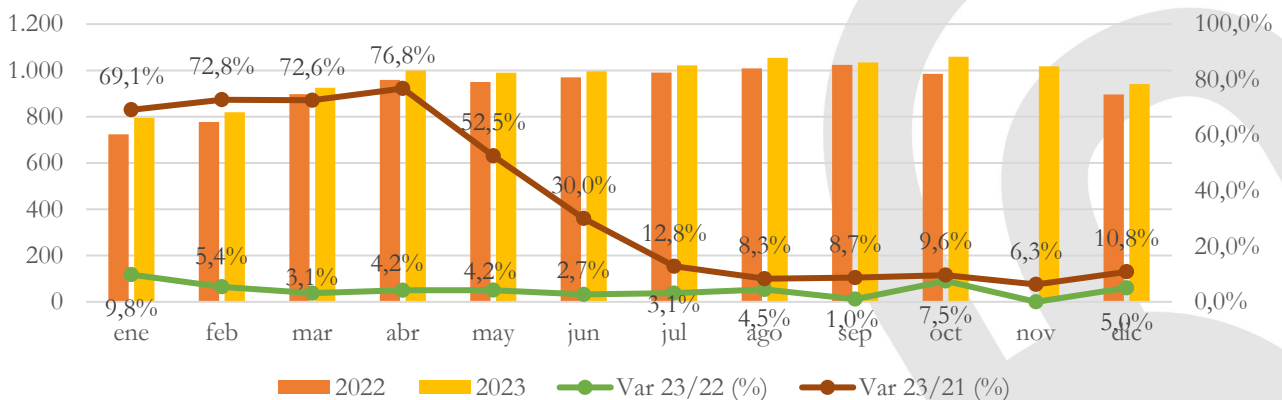

Fuente: Elaboración propia a partir del INE.

Un análisis comparativo entre la provincia de Jaén, Andalucía y España, en relación a la tasa de variación porcentual de la llegada de viajeros a los establecimientos hoteleros, permite afirmar que la provincia de Jaén experimentó un peor comportamiento que Andalucía y España, con tasas de variación

negativas durante 6 meses del año, salvo en diciembre, que adelanta al territorio nacional. Los otros territorios se caracterizan por una mayoría de tasas positivas, a excepción de Andalucía en Junio, cuando se registra una ligera caída de los viajeros del -0,71% (Gráfico 19).

Gráfico 19. Tasa de variación interanual 23/22 (%) de los viajeros en alojamientos hoteleros en Jaén, Andalucía y España

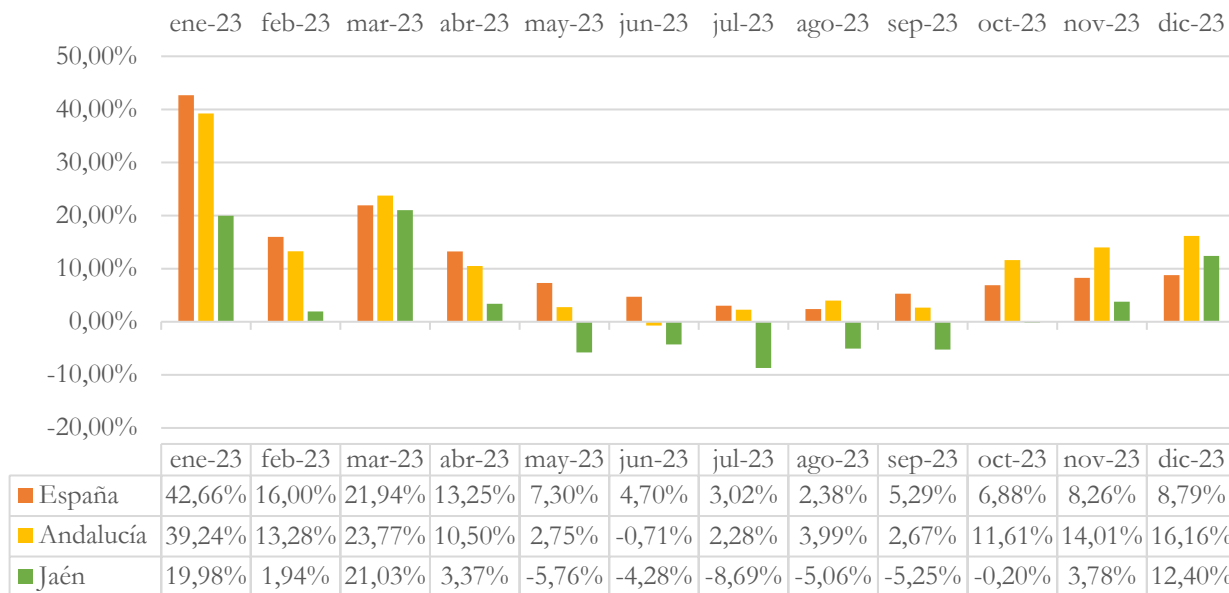

Fuente: Elaboración propia a partir del INE.

El Gráfico 20 muestra la tasa de variación porcentual de las pernoctaciones en los alojamientos hoteleros en Jaén, Andalucía y España en 2023. De nuevo, la provincia mantiene un comportamiento inferior al de España y Andalucía, llegando a ser negativo desde mayo hasta octubre. Sólo en marzo y diciembre, las pernoctaciones de la provincia superan a las del territorio español por 0,8 puntos porcentuales, sin llegar a alcanzar a la comunidad autónoma.

Gráfico 16. Tasa de variación interanual 23/22 (%) de las pernoctaciones en alojamientos hoteleros en Jaén, Andalucía y España

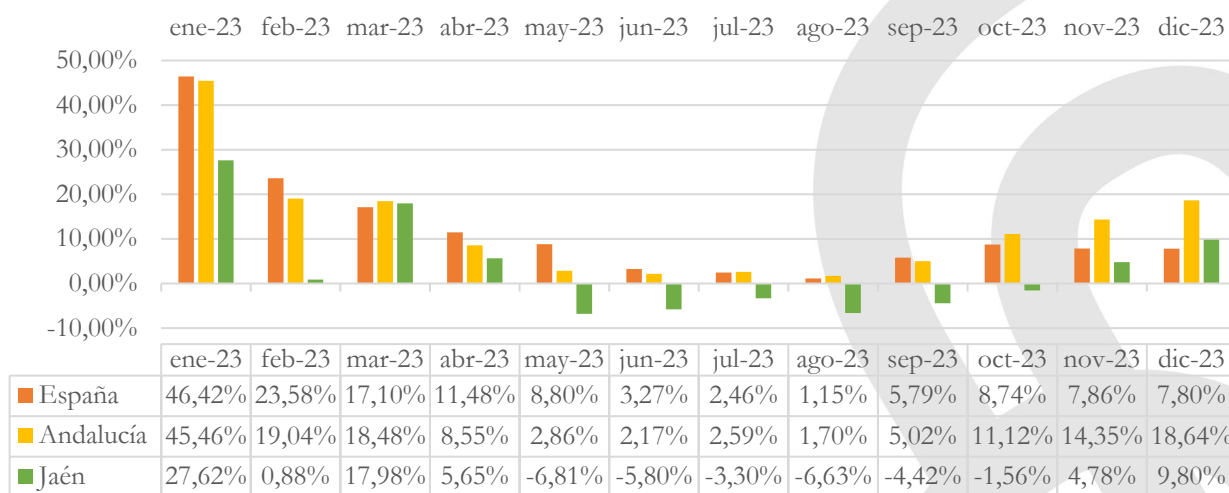

Fuente: Elaboración propia a partir del INE.

El análisis comparativo de la tasa de variación de la estancia media entre Jaén, Andalucía y España (Gráfico 21) muestra que la provincia mantuvo un comportamiento positivo en enero, abril, julio,

septiembre y noviembre, de los cuales su crecimiento es superior al territorio nacional y autonómico en los tres primeros y el último. Además, de los meses en los que se registra un descenso de la estancia media en la provincia, esta es menos acusada que la que tiene lugar en Andalucía y España en marzo, registrando una caída inferior a la de Andalucía a lo largo de agosto.

Gráfico 17. Tasa de variación interanual 23/22 (%) de la estancia media en alojamientos hoteleros en Jaén, Andalucía y España

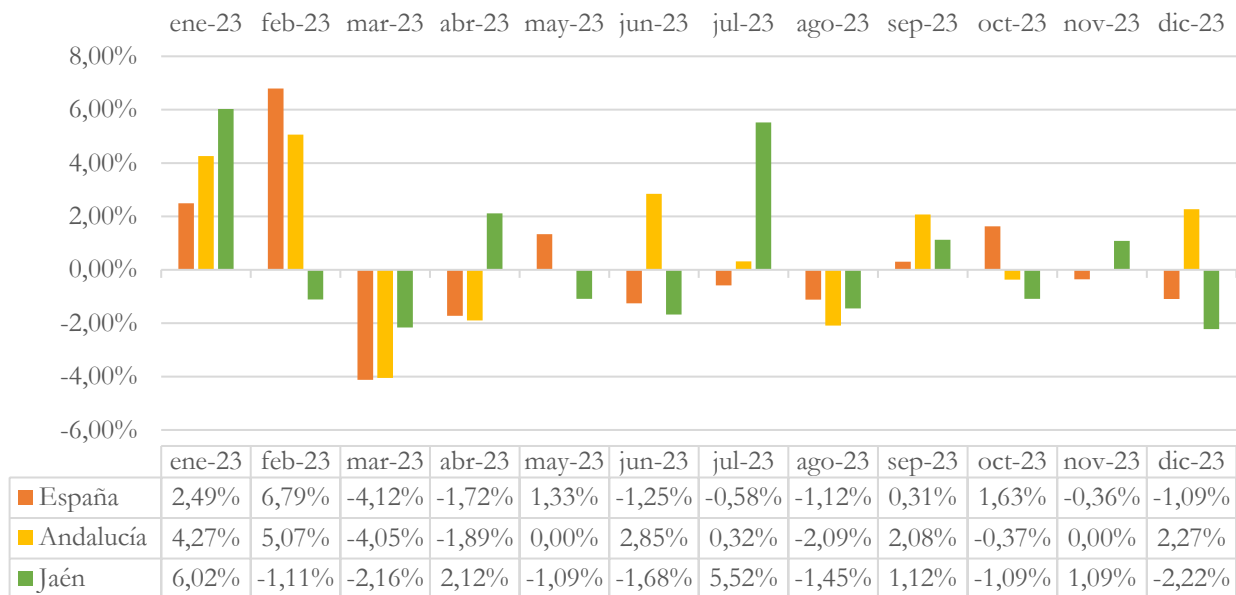

Fuente: Elaboración propia a partir del INE.

La Tabla 9 muestra la tasa de variación interanual para 2023 respecto a 2022 de los viajeros, pernoctaciones, estancia media y grado de ocupación por plazas para veintisiete provincias españolas. Para esta comparación, se escogieron todas las provincias de Andalucía y, para el resto de España, se tomaron aquellas sin costa y sin capitalidad autonómica. La Rioja se seleccionó debido a su similitud respecto al tipo de turismo desarrollado.

En general, la evolución de los viajeros y las pernoctaciones es muy positiva, con pocas provincias que registren tasas de variación negativas, de hecho, se observa un crecimiento medio de más del 4,93% y del 5,21%, respectivamente. El grado de ocupación mantiene una tasa de variación positiva y próxima al 5%, mientras que la estancia media es la que menos ha crecido de media (0,29%). La provincia de Jaén supera a la media de las provincias analizadas, en la estancia media, aunque no registra ninguna tasa de variación negativa en ninguno de los parámetros.

Tabla 9. Tasa de variación interanual 23/22 (%) de los parámetros de ocupación² en alojamientos hoteleros de provincias españolas

Provincias	Viajeros	Pernoctaciones	Estancia Media	Grado de ocupación por plazas ³
Albacete	1,26%	6,08%	4,76%	6,78%
Almería	3,26%	5,07%	1,75%	1,07%
Ávila	12,43%	11,66%	-0,69%	11,50%
Burgos	3,85%	3,57%	-0,27%	7,50%
Cáceres	3,31%	4,51%	1,16%	2,42%
Cádiz	7,20%	5,89%	-1,22%	4,96%
Ciudad Real	0,42%	-1,01%	-1,43%	2,27%
Córdoba	7,01%	6,49%	-0,49%	4,64%
Cuenca	-1,38%	-2,62%	-1,26%	0,92%
Girona	7,77%	10,30%	2,35%	6,45%
Granada	5,94%	5,48%	-0,43%	6,50%
Guadalajara	-1,47%	0,61%	2,11%	-1,80%
Huelva	5,07%	3,69%	-1,32%	4,07%
Huesca	0,74%	-0,60%	-1,33%	0,19%
Jaén	1,22%	1,29%	0,06%	1,24%
León	5,69%	4,44%	-1,19%	5,86%
Lleida	4,55%	1,28%	-3,13%	1,13%
Málaga	8,79%	8,73%	-0,05%	5,77%
Ourense	1,54%	3,30%	1,74%	5,71%
Palencia	7,97%	10,18%	2,05%	9,94%
La Rioja	5,36%	7,71%	2,23%	6,31%
Salamanca	8,40%	10,69%	2,11%	11,58%
Segovia	11,41%	7,80%	-3,24%	11,90%
Sevilla	11,74%	10,96%	-0,69%	7,49%
Soria	13,31%	11,89%	-1,25%	6,38%
Teruel	-0,88%	1,31%	2,21%	1,75%
Zamora	-1,42%	1,92%	3,39%	-2,35%



Decrecimiento Crecimiento

Fuente: Elaboración propia a partir del INE.

A continuación, se recoge la tasa de variación interanual del origen de los viajeros que visitaron la provincia de Jaén en 2023, sus pernoctaciones y estancia media, tanto nacionales, por comunidad autónoma (Tabla 10), como extranjeros, por país de procedencia (Tabla 11).

En relación con los viajeros y pernoctaciones nacionales que visitan la provincia de Jaén, alrededor de la mitad (49,82% y 47,52%, respectivamente) tienen su origen en la comunidad autónoma de Andalucía. De acuerdo con los datos, los viajeros nacionales provenientes de once comunidades autónomas han experimentado un aumento en el número de viajeros, con respecto al año 2022. En cuanto a las pernoctaciones y la estancia media, se observa un comportamiento similar, con nueve comunidades de origen que aumentan los viajeros que se alojan en establecimientos hoteleros de la provincia.

² Los valores de 2023 utilizados para el cálculo de la tasa de variación de viajeros y pernoctaciones es en base a los datos mensuales del año en cuestión.

³ Los valores anuales del grado de ocupación por plazas se han calculado como la media mensual.

Destacan los viajeros que proceden de Melilla y Las Islas Baleares, los cuales aumentan en número (118,58% y 32,72%, respectivamente), pernoctaciones (269,41% y 57,44%, respectivamente) y estancia media (69,00% y 18,62%, respectivamente). En el lado opuesto se encuentran los viajeros procedentes del País Vasco, que han descendido un -14,21% y las pernoctaciones y estancia media de los cántabros, que han descendido más de un -30%.

Tabla 10. Tasa de variación interanual noviembre/2022-2023 (%) de viajeros, pernoctaciones y estancia media de los residentes en España en los alojamientos hoteleros de la provincia de Jaén, según comunidad autónoma de procedencia

País de residencia	Viajeros	Pernoctaciones	Estancia Media
Andalucía	-1,30%	-2,26%	-0,98%
Aragón	2,51%	-3,34%	-5,71%
Principado de Asturias	-10,12%	-19,97%	-10,97%
Islas Baleares	32,72%	57,44%	18,62%
Canarias	8,36%	6,45%	-1,76%
Cantabria	-9,95%	-37,86%	-30,99%
Castilla-La Mancha	14,13%	21,54%	6,49%
Castilla y León	3,56%	1,69%	-1,80%
Cataluña/Catalunya	5,28%	-0,15%	-5,15%
Comunidad Valenciana	2,40%	6,00%	3,51%
Extremadura	-13,50%	-6,66%	7,91%
Galicia	15,71%	26,46%	9,29%
Comunidad de Madrid	-1,54%	-0,07%	1,49%
Región de Murcia	-1,71%	-2,84%	-1,15%
Comunidad Foral de Navarra	1,33%	12,31%	10,84%
País Vasco	-14,21%	-18,49%	-4,99%
La Rioja	14,49%	1,80%	-11,09%
Ciudad autónoma de Ceuta	-6,86%	-3,14%	3,99%
Ciudad autónoma de Melilla	118,58%	269,41%	69,00%



Fuente: Elaboración propia a partir del INE.

La Tabla 11 presenta la tasa de variación de los viajeros residentes en el extranjero que visitaron la provincia de Jaén en noviembre de 2023. De acuerdo con los datos, los viajeros que han visitado la provincia de Jaén en ese periodo provienen principalmente de Francia (15,17%), Países Bajos (12,55%) y del resto del mundo (9,94%). Entre las 26 posibles procedencias proporcionadas por el INE, se observa un comportamiento positivo en la evolución del número de viajeros en 18 y en 17 para la estancia media y las pernoctaciones.

Cabe destacar que la evolución más favorable en términos de número de viajeros y pernoctaciones se registra entre los suecos y los griegos. Además, se destaca que los rusos e italianos han experimentado el mayor aumento en la duración media de su estancia, según se detalla en la Tabla 12.

Tabla 11. Tasa de variación interanual 2022-2023 (%) de viajeros, pernoctaciones y estancia media de los residentes en el extranjero en los alojamientos hoteleros de la provincia de Jaén, según país de procedencia

País de residencia	Viajeros	Pernoctaciones	Estancia Media
Alemania	20,01%	3,52%	-13,74%
Austria	-3,21%	-2,10%	1,15%
Bélgica	-11,21%	-2,48%	9,84%
Dinamarca	-5,73%	-17,80%	-12,81%
Finlandia	41,75%	29,71%	-8,49%
Francia	-3,37%	-2,85%	0,54%
Grecia	81,31%	125,96%	24,63%
Irlanda	30,82%	6,13%	-18,87%
Italia	2,82%	36,60%	32,86%
Luxemburgo	-8,10%	-2,46%	6,14%
Países Bajos	36,16%	25,87%	-7,56%
Polonia	19,23%	-17,85%	-31,10%
Portugal	6,11%	8,59%	2,33%
Reino Unido	-13,67%	-7,91%	6,67%
República Checa	36,43%	79,16%	31,32%
Suecia	112,37%	126,15%	6,49%
Resto UE	46,54%	23,66%	-15,61%
Noruega	7,51%	13,22%	5,32%
Rusia	31,03%	76,55%	34,74%
Suiza	16,27%	29,75%	11,60%
Resto Europa	-34,88%	-33,66%	1,87%
Japón	43,11%	-30,19%	-51,22%
Estados Unidos	20,94%	41,00%	16,59%
Resto de América	7,23%	32,05%	23,15%
Países Africanos	-10,86%	9,80%	23,18%
Resto del mundo	55,08%	20,60%	-22,23%

Decrecimiento Crecimiento

Fuente: Elaboración propia a partir del INE.

5

ANÁLISIS DE LA OCUPACIÓN EN CAMPINGS

5. Análisis de la ocupación en campings

Durante 2023, los campings en la provincia de Jaén registraron la visita de 61.856 viajeros, lo que representa un aumento de 4.184 visitantes en comparación con el año anterior (4,87%) y un incremento significativo de 10.015 viajeros en comparación con 2021 (17,53%), teniendo en cuenta que el INE no aporta datos de alojamiento de los campings de la provincia de Jaén en enero, junio y diciembre de 2023, ni de enero, febrero y marzo de 2022.

El Gráfico 22 muestra la evolución mensual de los viajeros en campings en la provincia de Jaén, destacando la comparación con 2022 y 2021. Este gráfico permite observar cómo, en marzo (149,30%), abril (35,79%), agosto (4,18%), septiembre (3,58%) y noviembre (38,30%) los viajeros alojados en campings en la provincia de Jaén, superaron a los del año anterior, mientras que en julio (-5,10%) y octubre (-2,62%) estos fueron inferiores.

Al comparar los datos con los de 2021, destacan especialmente los meses de marzo y abril, cuando se alcanzaron tasas de variación muy elevadas, del 328,89% y del 1328,36%, respectivamente. A partir de la segunda mitad del año se mantiene las tasas de variación positivas, pero más moderadas, repuntando en los últimos meses del año (Gráfico 22).

Gráfico 22. Evolución mensual de los viajeros en campings en la provincia de Jaén (2022-2023 y 2021-2023)

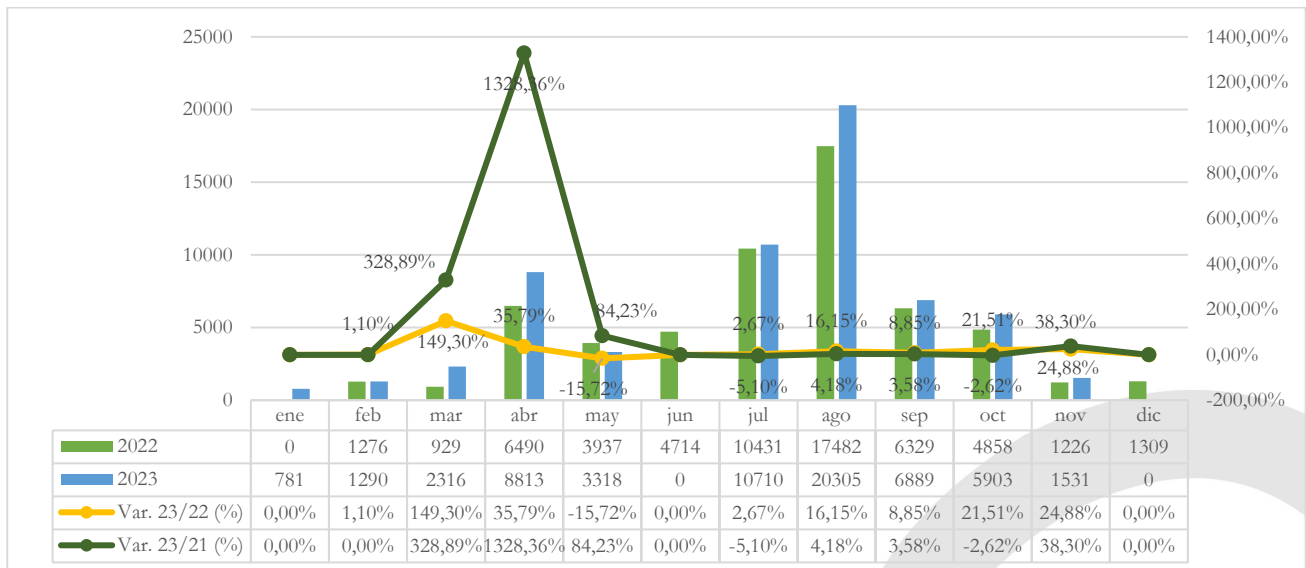

Fuente: Elaboración propia a partir del INE.

El estudio de la evolución de los viajeros, por procedencia, permite afirmar que, en general, la evolución de los viajeros residentes en el extranjero es mejor que la de los nacionales. Con respecto a 2022, el primer trimestre es muy positivo para todos, los viajeros, con independencia de su procedencia, de manera que los viajeros residentes en España llegaron a casi duplicarse y los del extranjero aumentaron un 385,74%. El segundo trimestre, sin embargo, destaca por la caída del turismo nacional (-24,41%) y del internacional (-0,07%), aunque esta última es mínima. El resto de trimestres registran tasas de variación positivas, pero más moderadas, con un valor superior al 10% para ambos tipos de viajeros, en el tercer trimestre, y del 20% en el cuarto.

Al analizar la evolución con respecto a 2021, los residentes en España aumentan al lo largo del primer (385,74%) y segundo trimestre (44,70%), con tasas de variación negativas en los dos últimos. Los viajeros residentes en extranjero, sin embargo, muestran tasas de variación positivas, y elevadas, a lo largo de todo el año. En el primer trimestre, los campings pasan de alojar a cero viajeros residentes en el extranjero, a 1.764. En el segundo, alcanzan una tasa de variación del 954,31%, crecimiento que se relaja a lo largo del tercer (65,65%) y cuarto trimestre (78,80%) (Gráfico 23).

Gráfico 183. Evolución trimestral de viajeros en campings por procedencia en la provincia de Jaén (2023)

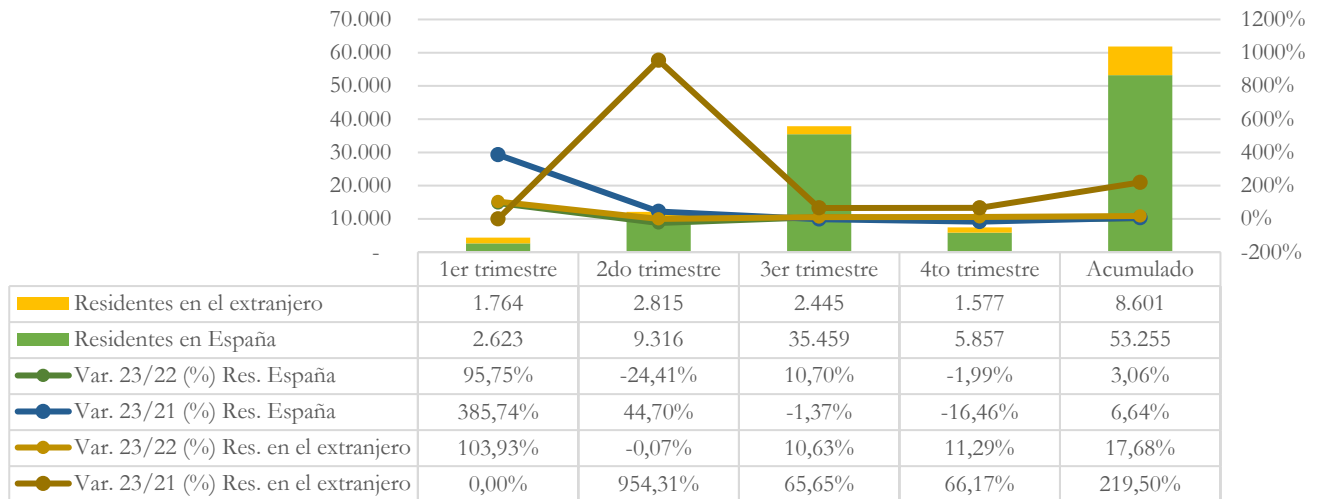

Fuente: Elaboración propia a partir del INE.

Durante 2023, los viajeros que eligieron alojarse en los campings de la provincia de Jaén acumularon un total de 170.106 pernотaciones. En comparación con 2022, se observa un aumento de 9.512 pernотaciones, lo que representa un incremento del 3,67%. En relación con 2021, la diferencia es aún más notable, con 16.848 noches adicionales, equivalente a un crecimiento del 9,76%.

La evolución mensual de las pernотaciones en la provincia de Jaén queda recogida en el Gráfico 24. Se observa una evolución muy similar a la del número de viajeros, de manera que, con respecto a 2022, solo hay dos meses en el que no se alcanzan las pernотaciones de 2022: mayo (-20,09%) y julio (-1,76%). Destaca el aumento que tiene lugar en marzo, cuando se alcanza una tasa de variación del 146,44%.

Al comparar los datos con 2021, durante los meses de marzo (318,83%), abril (1.220,64%) y mayo (73,03%), tiene lugar un incremento importante del número de pernотaciones en campings, mientras que, en el segundo semestre, en julio (-7,27%), septiembre (-3,35%) y octubre (-19,73%), no se alcanzan los datos de hace dos años.

Gráfico 24. Evolución mensual de las pernотaciones en campings en la provincia de Jaén (2022-2023 y 2021-2023)

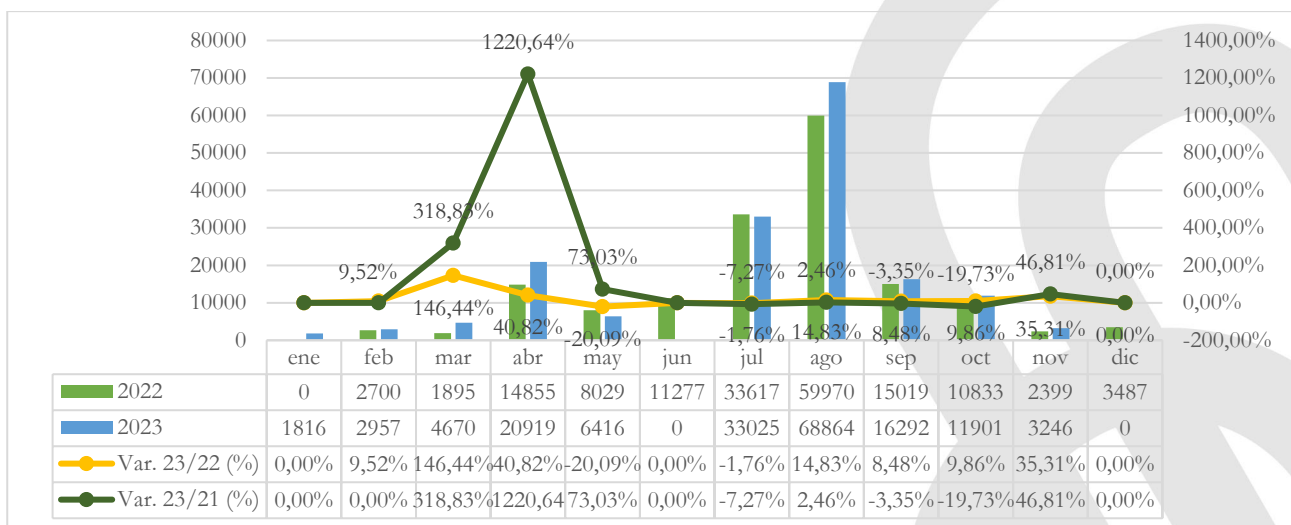

Fuente: Elaboración propia a partir del INE.

El análisis trimestral de las pernoctaciones en los campings, por procedencia, muestra, de nuevo, un comportamiento similar al de los viajeros. Con respecto a 2022, el primer trimestre se caracteriza por una evolución muy positiva de las pernoctaciones, independientemente de la procedencia de los viajeros, con tasas de variación para españoles y extranjeros del 87,58% y del 153,69%, respectivamente. En el segundo trimestre, destaca una disminución de las pernoctaciones en el turismo nacional (-21,33%) y de las internacionales (-12,23%). Los trimestres restantes muestran tasas de variación positivas, aunque más moderadas.

Al analizar la evolución en comparación con 2021, los residentes en España experimentan aumentos a lo largo del primer trimestre (463,41%) y el segundo trimestre (54,30%), con tasas de variación negativas en los dos últimos trimestres. Por otro lado, los viajeros residentes en el extranjero muestran tasas de variación positivas y elevadas a lo largo de todo el año. En el primer trimestre, los campings pasan de registrar cero pernoctaciones de viajeros residentes en el extranjero a 3.161. En el segundo trimestre, alcanzan una tasa de variación del 650,59% y este crecimiento se relaja a lo largo del tercer trimestre (40,86%) y el cuarto trimestre (50,19%) (Gráfico 25).

Gráfico 25. Evolución trimestral de viajeros en campings por procedencia en la provincia de Jaén (2023)

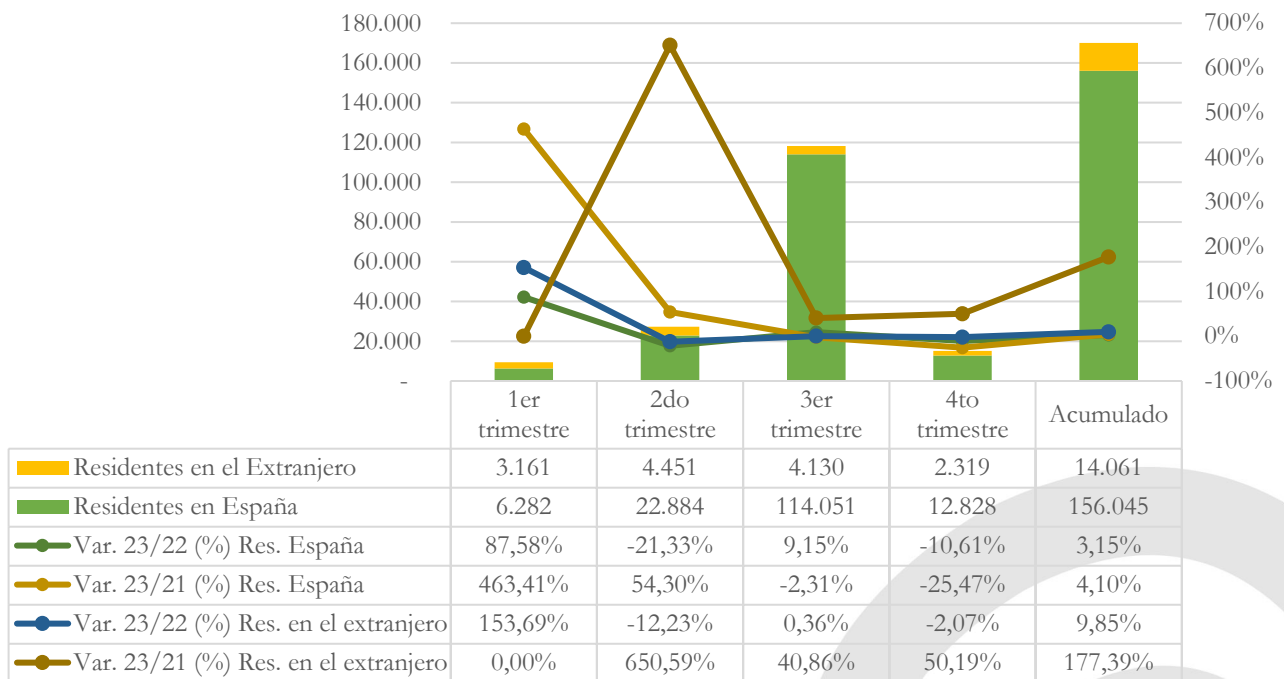

Fuente: Elaboración propia a partir del INE.

La Tabla 12 muestra los viajeros y pernoctaciones en los campings, por trimestres, en la provincia de Jaén. El análisis trimestral revela que el primer trimestre destaca como el mejor período del año, mostrando resultados positivos en comparación con los viajeros y pernoctaciones del mismo trimestre de 2022. En contraste, el segundo trimestre es el más desfavorable, mostrando un rendimiento menos positivo en comparación con el año anterior.

Si se comparan los datos con los de 2021, de nuevo, es el primero el que destaca, con diferencia, por encima del resto, con tasas de variación superiores al 700% para viajeros y pernoctaciones. Los viajeros mantienen tasas de variación positivas en el resto de trimestres del año, mientras que las pernoctaciones no alcanzan las de 2021 ni en el tercero (-1,25%) ni en el cuarto (-19,24%).

Tabla 12. Viajeros y pernoctaciones en los campings por trimestres en la provincia de Jaén (2022-2023)

Trimestre	Viajeros				Pernoctaciones			
	2022	2023	Var. 23/22 (%)	Var. 23/21 (%)	2022	2023	Var. 23/22 (%)	Var. 23/21 (%)
1er trimestre	2.205	4.387	98,96%	712,41%	4.595	9.443	105,51%	746,91%
2do trimestre	15.141	12.131	-19,88%	80,92%	34.161	27.335	-19,98%	77,22%
3er trimestre	34.242	37.904	10,69%	1,27%	108.606	118.181	8,82%	-1,25%
4to trimestre	7.393	7.434	0,55%	-6,61%	16.719	15.147	-9,40%	-19,24%
Acumulado	58.981	61.856	4,87%	17,53%	164.081	170.106	3,67%	9,76%

Fuente: Elaboración propia a partir del INE.

Para el análisis por destinos, se consideran el Parque Natural Sierras de Cazorla, Segura y Las Villas y Santiago-Pontones por ser los únicos para los que el INE facilita datos dentro de la provincia. No hay que olvidar que Santiago-Pontones se encuentra dentro del propio parque natural.

Durante 2023, el Parque Natural Sierras de Cazorla, Segura y Las Villas ha acogido en sus campings a un total de 56.121 viajeros, que pernoctaron 162.226 noches. Esto representa un incremento del 14,49% en el número de viajeros, en comparación con 2022, y un aumento del 17,57%, en relación con 2021. A pesar de superar las cifras de pernoctaciones de 2022 en un 14,90%, no logra alcanzar los valores registrados en 2021, mostrando una disminución del -22,63%.

En cuanto a Santiago-Pontones, en el mismo periodo se registraron 19.229 viajeros en los campings, con un total de 57.016 pernoctaciones. Estas cifras representan una disminución del -1,45% en el número de viajeros y del -2,01% en las pernoctaciones, en comparación con 2022. No obstante, en relación con 2021, se observa un incremento del 6,77% en el número de viajeros y del 3,48% en las pernoctaciones. (Tabla 13).

Tabla 13. Viajeros y pernoctaciones en campings en el Parque Natural Sierras de Cazorla, Segura y Las Villas y Santiago-Pontones (2022-2023)

	Viajeros				Pernoctaciones			
	2022	2023	Var. 23/22 (%)	Var. 23/21 (%)	2022	2023	Var. 23/22 (%)	Var. 23/21 (%)
PN SCSV	49.020	56.121	14,49%	17,57%	141.183	162.226	14,90%	-2,63%
Santiago-Pontones	19.511	19.229	-1,45%	6,77%	58.186	57.016	-2,01%	3,48%

Fuente: Elaboración propia a partir del INE.

-- Dato no disponible.

La Tabla 14 recoge el análisis mensual de la llegada de viajeros a los campings por destinos turísticos. El INE no aporta datos para el cálculo de la variación interanual de determinados meses de 2023. El parque natural de Sierras de Cazorla Segura y Las Villas muestra una evolución positiva en la mayoría de los meses, salvo en febrero (-32,96%) y mayo (-20,55%). En lado opuesto se encuentran los meses de marzo (124,24%) y noviembre (48,86%), cuando se registran los mayores aumentos de los viajeros.

Santiago-Pontones, por su parte registra una tendencia decreciente y constante, desde mayo hasta octubre. De manera que, teniendo en cuenta la ausencia de datos para los dos primeros meses, el resto de meses se caracterizan por un aumento de los viajeros, especialmente fuerte en enero, cuando casi se duplican. La provincia, por su parte, muestra una evolución similar a la del parque natural, pero solo con

un mes de descenso de los viajeros, que es mayo (-15,72%), registrando un aumento de estos en el resto, especialmente destacable el mes de marzo, por su tasa de variación (149,30%).

Tabla 14. Viajeros mensuales en campings en el Parque Natural Sierras de Cazorla, Segura y Las Villas, Santiago-Pontones y la provincia de Jaén (2022-2023)

	PN SCSV	Var 23/22 (%) PN SCSV	Santiago-Pontones	Var 23/22 (%) Santiago-Pontones	Jaén	Var 23/22 (%) Jaén
Enero	--	--	--	--	781	--
Febrero	592	-32,96%	--	--	1290	1,10%
Marzo	1175	124,24%	621	90,49%	2316	149,30%
Abril	6983	29,84%	2632	29,15%	8813	35,79%
Mayo	2146	-20,55%	884	-7,43%	3318	-15,72%
Junio	4353	19,33%	1443	-6,42%	--	--
Julio	9182	1,28%	3112	-10,03%	10710	2,67%
Agosto	19189	20,25%	7331	-4,44%	20305	16,15%
Septiembre	6569	21,67%	1398	-18,82%	6889	8,85%
Octubre	4890	27,78%	1221	-8,95%	5903	21,51%
Noviembre	1042	48,86%	587	28,73%	1531	24,88%
Diciembre	--	--	--	--	--	--

Fuente: Elaboración propia a partir del INE.

-- Dato no disponible.

Además, la Tabla 15 muestra las pernoctaciones mensuales en campings en el Parque Natural Sierras de Cazorla, Segura y Las Villas, Santiago-Pontones y la provincia de Jaén. El comportamiento es muy similar al del número de viajeros. La provincia, en comparación con 2022, solo hay dos meses en los que no se alcanzan las pernoctaciones registradas en ese año, con un aumento de los viajeros especialmente el notable en marzo, cuando se alcanza una tasa de variación del 146,44%. Por destinos, el mejor comportamiento lo registra el parque natural, con seis meses de crecimiento de las pernoctaciones, frente a Santiago-Pontones que solo registra tres. De nuevo es marzo el mes en el que ambos territorios recogen los mayores crecimientos. Noviembre también es un mes que arroja buenos datos.

Tabla 195. Pernoctaciones mensuales en campings en el Parque Natural Sierras de Cazorla, Segura y Las Villas, Santiago-Pontones y la provincia de Jaén (2022-2023)

	PN SCSV	Var 23/22 (%) PN SCSV	Santiago-Pontones	Var 23/22 (%) Santiago-Pontones	Jaén	Var 23/22 (%) Jaén
Enero	--	--	--	--	1816	--
Febrero	1504	-26,67%	-	--	2957	9,52%
Marzo	2668	106,02%	1616	86,82%	4670	146,44%
Abril	17525	33,53%	6883	26,46%	20919	40,82%
Mayo	4679	-19,16%	2094	-5,38%	6416	-20,09%
Junio	9970	17,40%	3681	-8,98%	--	--
Julio	28696	-4,95%	9462	-15,10%	33025	-1,76%
Agosto	66703	18,11%	25070	-2,43%	68864	14,83%
Septiembre	16194	23,63%	3732	-12,62%	16292	8,48%
Octubre	11894	30,52%	3025	-12,80%	11901	9,86%
Noviembre	2393	53,79%	1453	39,44%	3246	35,31%
Diciembre	--	--	--	--	--	--

Fuente: Elaboración propia a partir del INE.

-- Dato no disponible.

El Gráfico 26 recoge la estancia media mensual en los campings del Parque Natural Sierras de Cazorla, Segura y Las Villas, de Santiago-Pontones y de la provincia de Jaén. La evolución para los tres destinos es muy parecida. La temporada alta para los campings de la provincia es a lo largo de los meses de verano y así lo recogen los datos de la estancia media, de manera que, a lo largo de los meses de verano, la estancia media supera las 3 noches, mientras que, a lo largo del resto del año, se sitúa entre las 2 y las 2,5 noches. El parque natural registra una estancia media superior a Santiago-Pontones en la temporada alta, en cambio, es este último el que mantiene la mayor estancia media el resto del año (Gráfico 26).

Gráfico 20. Estancia media mensual en campings del Parque Natural Sierras de Cazorla, Segura y Las Villas, Santiago-Pontones y la provincia de Jaén (2023)

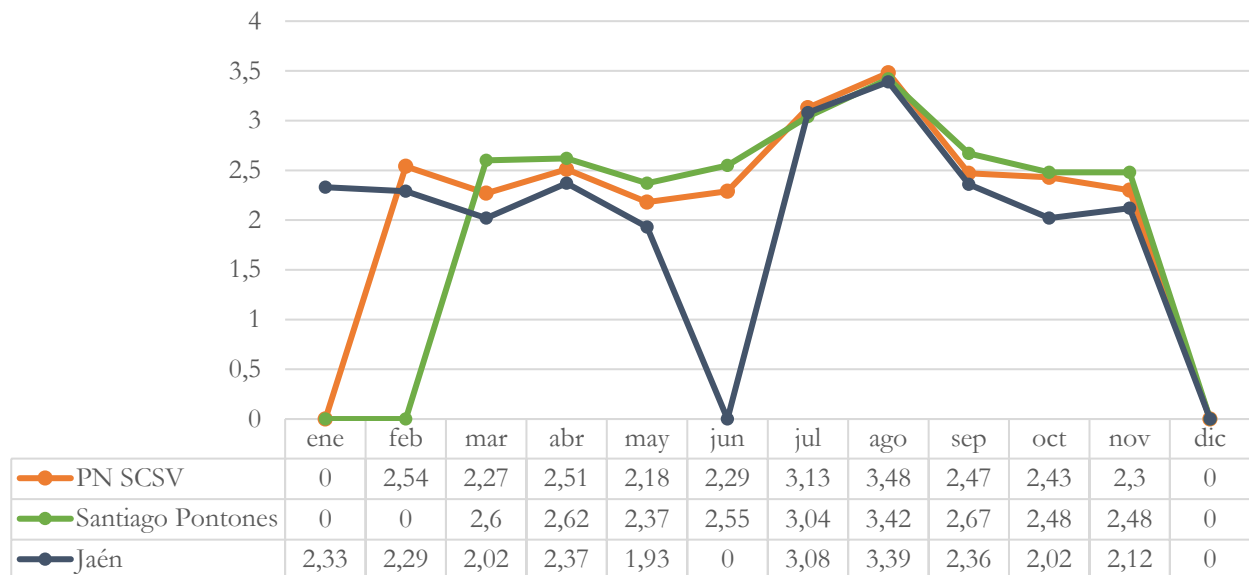

Fuente: Elaboración propia a partir del INE.

La estancia media, por trimestres, en los campings del Parque Natural Sierras de Cazorla, Segura y Las Villas, Santiago-Pontones y la provincia de Jaén se muestra en la Tabla 16. Ésta alcanza su máximo en el tercer trimestre, como se ha señalado anteriormente. Al analizar su evolución, solo se registra una evolución positiva de la estancia media de la provincia, en el primer trimestre (3,3%), en el segundo (2,1%) para el parque natural y en el tercero (1%), para Santiago-Pontones.

Tabla 16. Estancia media por trimestres en campings del Parque Natural Sierras de Cazorla, Segura y Las Villas, Santiago-Pontones y la provincia de Jaén (2022-2023)

	PN SCSV			Santiago-Pontones			Jaén		
	2022	2023	Var. 23/22 (%)	2022	2023	Var. 23/22 (%)	2022	2023	Var. 23/22 (%)
1er trimestre	2,4	2,4	-0,7%	2,7	2,6	-1,9%	2,1	2,2	3,3%
2do trimestre	2,3	2,4	2,1%	2,6	2,6	-1,1%	2,3	2,3	-0,1%
3er trimestre	3,3	3,2	-2,6%	3,2	3,2	1,0%	3,2	3,1	-1,7%
4to trimestre	2,0	2,4	23,3%	2,5	2,5	-1,3%	2,4	2,0	-9,9%

Fuente: Elaboración propia a partir del INE.

-- Dato no disponible.

En lo que se refiere al total de parcelas totales ocupadas, en el Parque Natural Sierras de Cazorla, Segura y Las Villas, los meses de 2023 en los que hay mayor cantidad de parcelas ocupadas son julio y agosto, meses a los que se incorpora abril, aunque con distancia. Sin embargo, si atendemos a su

evolución, el mayor crecimiento tiene lugar durante los meses de primavera y, en el caso del parque natural, también en otoño, no siendo así en Santiago-Pontones (Gráfico 27).

Gráfico 27. Parcelas totales ocupadas del Parque Natural Sierras de Cazorla, Segura y Las Villas y Santiago-Pontones (2023)

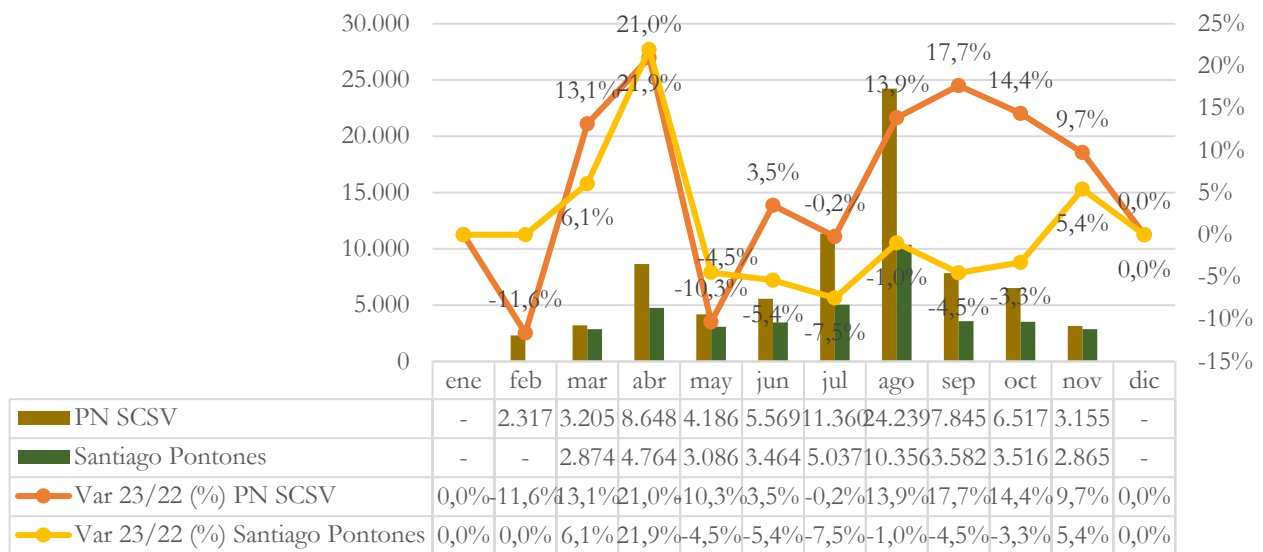

Fuente: Elaboración propia a partir del INE.

El grado de ocupación por parcelas, en 2023, del Parque Natural Sierras de Cazorla, Segura y Las Villas, Santiago-Pontones y la provincia de Jaén (Gráfico 28), muestra que es Santiago-Pontones la que registra un mayor grado de ocupación a lo largo de 2023, siempre que el INE aporta datos para este destino. Por lo general, es el parque natural el que mantiene un grado de ocupación entre la provincia y Santiago-Pontones. A la vista del Gráfico, los mayores grados de ocupación se registran en los meses de verano, así como abril, coincidiendo con la Semana Santa.

Gráfico 28. Grado de ocupación por parcelas en campings Parque Natural Sierras de Cazorla, Segura y Las Villas, Santiago-Pontones y la provincia de Jaén (2023)

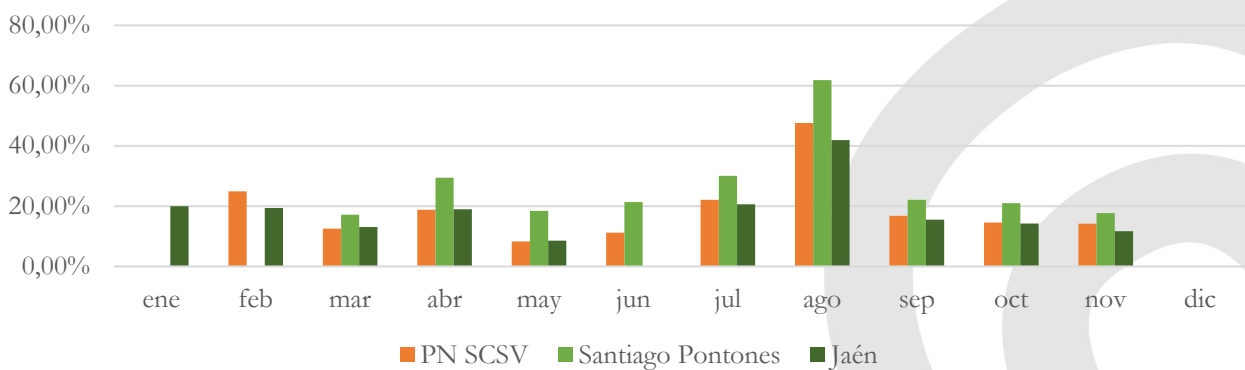

Fuente: Elaboración propia a partir del INE.

En cuanto a la variación relativa interanual del grado de ocupación por parcelas ocupadas de 2023 respecto a 2022, la información se recoge en el Gráfico 29. La provincia de Jaén, con un crecimiento medio del grado de ocupación del 4,88%, registra tasas de variación negativas en marzo (-0,1%), mayo (-13,7%) y noviembre (-6,8%) y positivas en el resto, especialmente elevada en abril (31,4%). Este comportamiento coincide con el registrado por el parque natural, que contabiliza un crecimiento medio del 3,9%, aunque supera a la provincia en febrero y los meses de verano. Santiago-Pontones, por su parte, se descarta de esta tendencia general, con un ligero crecimiento medio del grado de ocupación (0,38%), debido a una caída de las tasas de variación del segundo semestre, que remonta en el mes de noviembre.

Gráfico 29. Tasa de variación interanual 23/22 (%) del grado de ocupación por parcelas en campings del Parque Natural Sierras de Cazorla, Segura y Las Villas, Santiago-Pontones y la provincia de Jaén

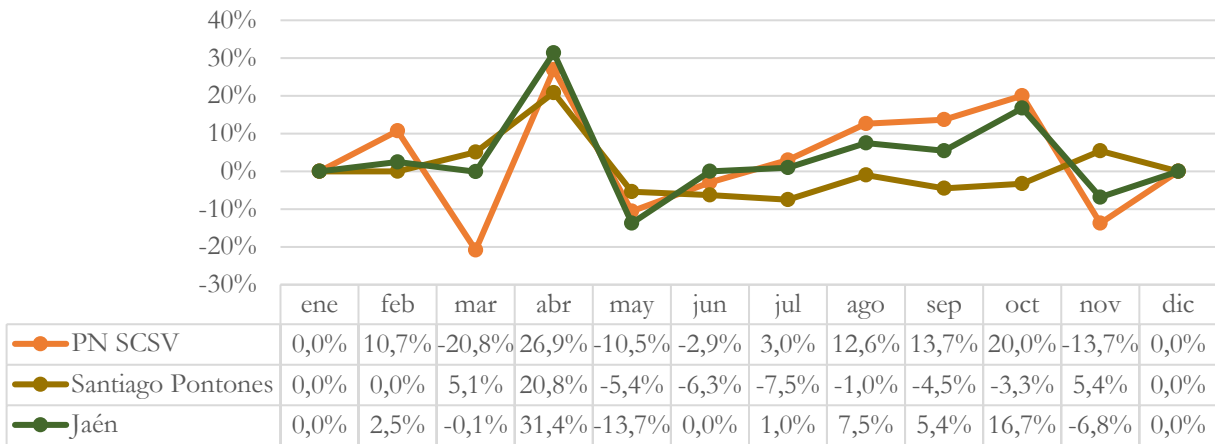

Fuente: Elaboración propia a partir del INE.

El Gráfico 30 muestra el personal empleado en campings en 2023 en el Parque Natural Sierras de Cazorla, Segura y Las Villas, Santiago-Pontones y la provincia de Jaén. Julio, agosto y septiembre son los meses en los que se alcanza el máximo de personal empleado. Con respecto a la evolución del empleo en la provincia, en general, esta muestra una evolución muy positiva, creciendo en promedio un 8,4%, a excepción de los meses de febrero (-11,11%) y septiembre (-19,2%). El mes de marzo destaca con una tasa de variación positiva del 31,6%.

Por destinos, el parque natural muestra una evolución muy similar al de la provincia, registrando, de media, con tasas de variación positivas en todos los meses, salvo en febrero y abril y con la mayor tasa de variación registrada en el mes de junio (52,1%). En Santiago-Pontones, sin embargo, se registra una caída del empleo en 2023, con una tasa de variación media del -0,5%, justificada por la tendencia negativa que caracteriza al segundo semestre.

Gráfico 210. Personal empleado en campings en el Parque Natural Sierras de Cazorla, Segura y Las Villas, Santiago-Pontones y la provincia de Jaén (2023)

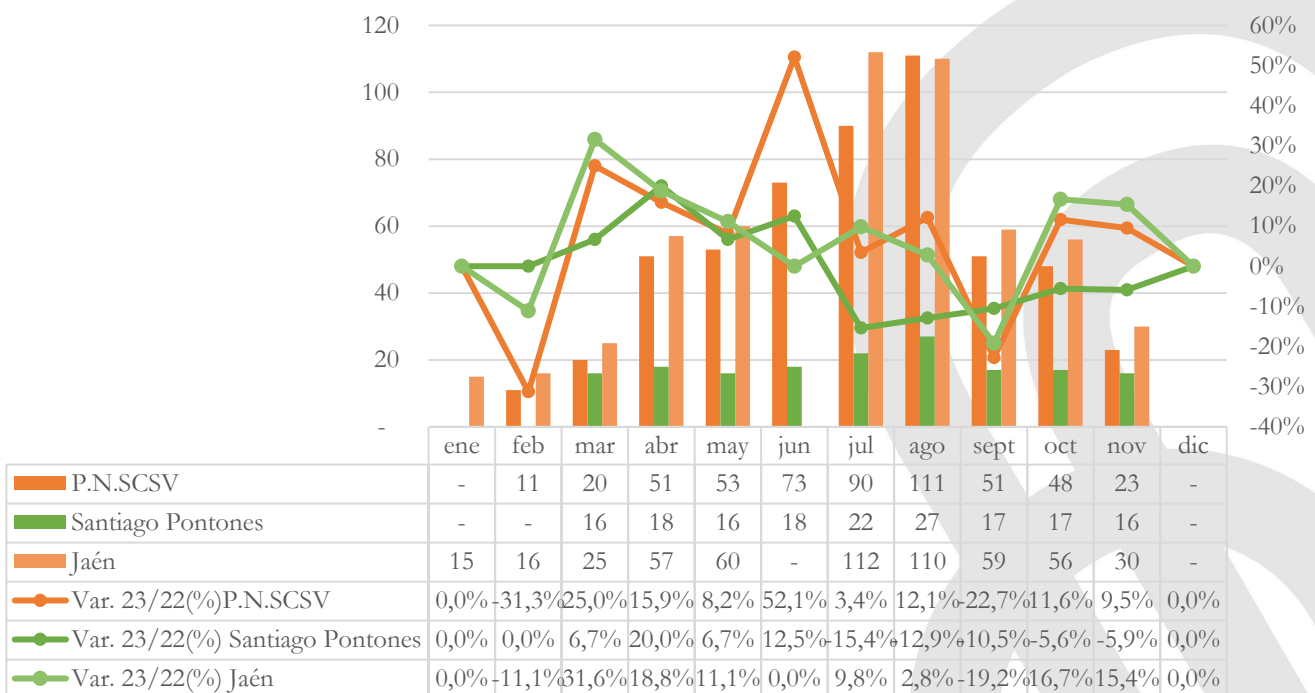

Fuente: Elaboración propia a partir del INE.

La comparación entre la provincia de Jaén, Andalucía y España en relación a la tasa de variación porcentual de la llegada de viajeros a los campings permite afirmar que Jaén, durante los meses de marzo, abril, agosto, octubre y noviembre muestra una evolución muy superior a la de España y Andalucía, ocupando el segundo puesto, en julio y septiembre (Gráfico 31).

Gráfico 221. Tasa de variación interanual 23/22 (%) de los viajeros en campings en Jaén, Andalucía y España

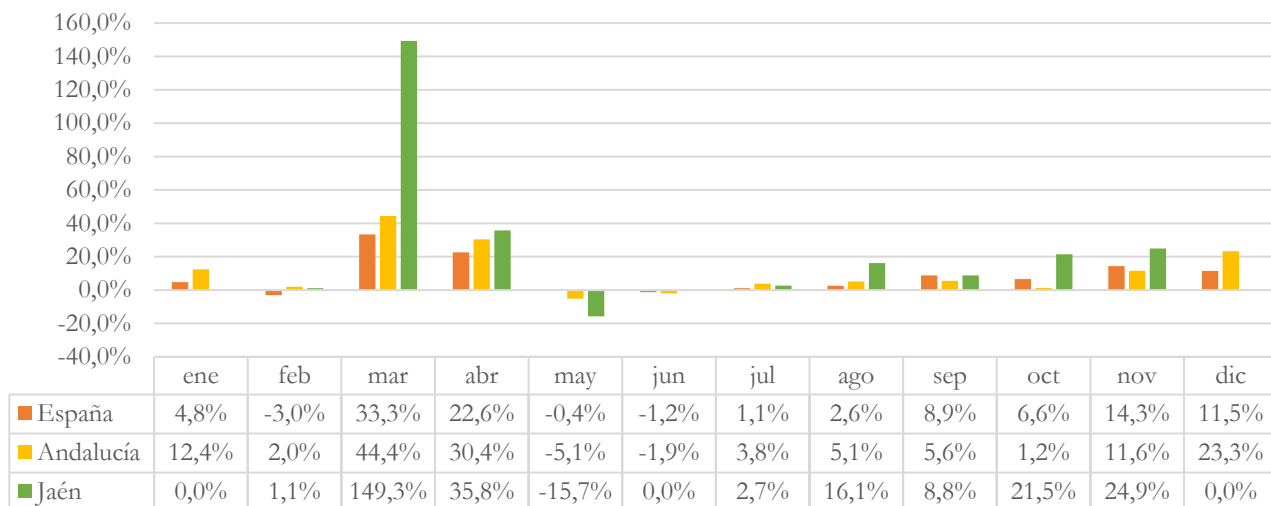

Fuente: Elaboración propia a partir del INE.

El Gráfico 32 muestra la tasa de variación interanual de las pernoctaciones en los campings en Jaén, Andalucía y España en 2023. De nuevo, se observa que Jaén, en los meses de febrero, mayo, julio y octubre ha tenido el resultado más desfavorable que los recogidos a nivel autonómico y nacional, especialmente destacable la diferencia existente en el mes de mayo, cuando es la única que decrece. En el lado opuesto, se encuentra el mes de marzo, cuando las pernoctaciones en campings de la provincia registran un incremento del 146,4%, frente al 27,6% del territorio nacional o al 33,9% del andaluz (Gráfico 35).

Gráfico 232. Tasa de variación interanual 23/22 (%) de las pernoctaciones en campings en Jaén, Andalucía y España

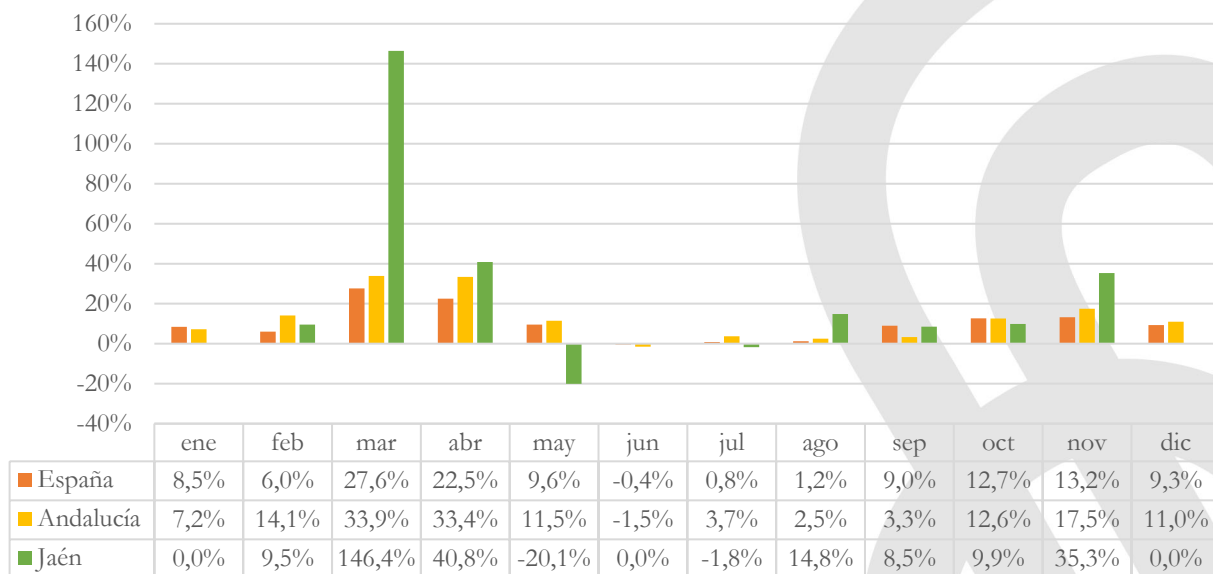

Fuente: Elaboración propia a partir del INE.

La tasa de variación de la estancia media de Jaén, Andalucía y España se compara en el Gráfico 33. En este caso, la provincia de Jaén solo supera los valores arrojados por Andalucía y España, en el mes de noviembre. Destaca cómo, en mayo y octubre, cuando los otros dos territorios recogen tasas de variación positivas, más elevadas para el territorio andaluz, en la provincia de Jaén, la estancia media registra su peor evolución, con valores del -5,4% y del -9,4%, respectivamente (Gráfico 33).

Gráfico 243. Tasa de variación interanual 23/22 (%) de la estancia media en campings en Jaén, Andalucía y España

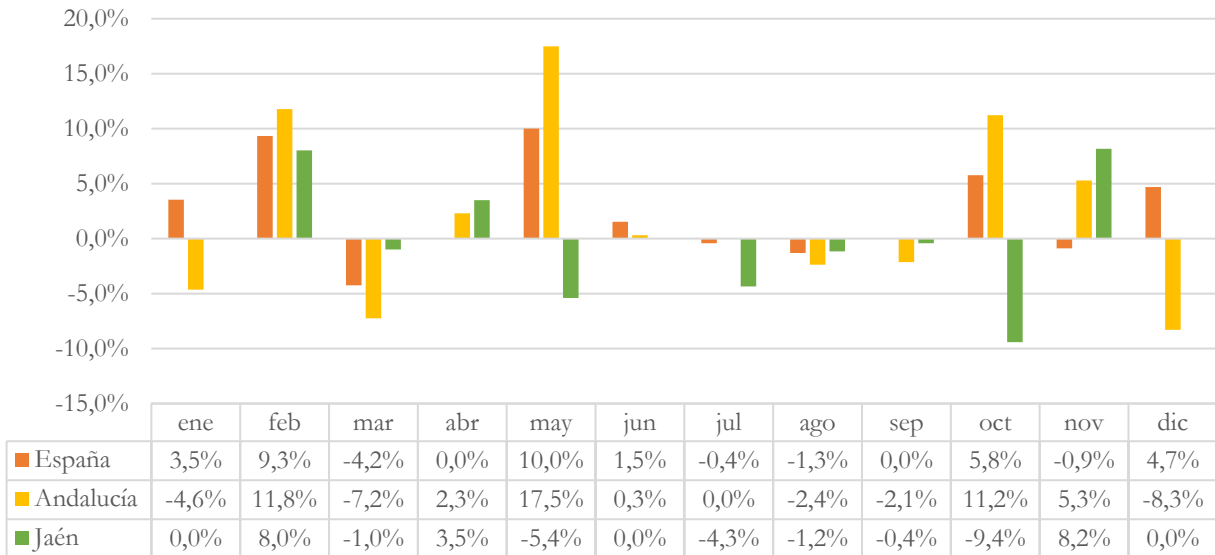

Fuente: Elaboración propia a partir del INE.

La Tabla 17 muestra la tasa de variación interanual para 2023 respecto a 2022 de los viajeros, pernотaciones y estancia media para dieciocho provincias españolas. Para esta comparación, se escogieron todas las provincias de Andalucía, y para el resto de España se tomaron aquellas que tuvieran datos disponibles en el INE sobre la ocupación en campings, además de que fueran provincias sin costa y sin capitalidad autonómica. La Rioja se seleccionó debido a su similitud respecto al tipo de turismo desarrollado.

En términos generales, la evolución de los viajeros es positiva, de manera que se observa un crecimiento medio de 0,29%, aunque las pernотaciones han descendido, de media, un -1,70%. Por ello, la estancia media es la que muestra la peor evolución, con más provincias que registran tasas de variación negativas, haciendo que, de media, esta decaiga un -2,06%.

La provincia de Jaén supera a la media de las provincias analizadas en los tres parámetros, ya que sus viajeros y pernотaciones aumentan un 4,87% y un 3,67%, respectivamente, y su estancia media decrece un -1,15%, menos de lo que lo hace la media de las provincias analizadas. Sólo Cádiz, Málaga y Salamanca muestran comportamientos positivos en las tres variables.

Tabla 37. Tasa de variación interanual 23/22 (%) de los parámetros de ocupación en campings de provincias españolas

Provincias	Viajeros	Pernoctaciones	Estancia Media
Albacete	-10,48%	-13,26%	-3,11%
Almería	17,99%	8,44%	-8,10%
Ávila	-22,82%	-31,14%	-10,78%
Burgos	7,71%	3,85%	-3,58%
Cádiz	12,72%	15,74%	2,68%
Córdoba	-16,20%	-17,16%	-1,14%
Girona	8,14%	7,46%	-0,63%
Granada	9,38%	7,63%	-1,60%
Huelva	-7,30%	0,06%	7,94%
Huesca	6,41%	1,13%	-4,97%
Jaén	4,87%	3,67%	-1,15%
León	-2,27%	-15,04%	-13,07%
Lleida	2,83%	-2,42%	-5,11%
Málaga	3,01%	6,98%	3,85%
La Rioja	-17,32%	-18,94%	-1,96%
Salamanca	8,36%	12,43%	3,75%
Sevilla	0,16%	-2,88%	-3,04%
Teruel	-0,04%	2,94%	2,99%



Fuente: Elaboración propia a partir del INE.

A large, stylized white number '6' is centered on a blue background. The background features abstract, overlapping shapes in various shades of blue, creating a dynamic and modern aesthetic.

6

ANÁLISIS DE LA OCUPACIÓN EN
APARTAMENTOS TURÍSTICOS

6. Análisis de la ocupación en apartamentos turísticos

En 2023, los apartamentos turísticos de la provincia de Jaén han recibido un total de 67.292 viajeros. Este número representa un aumento de 3.519 respecto al mismo período del año anterior, lo que implica una tasa de variación interanual del 5,52%. Sin embargo, en comparación con 2021, se observa un aumento de 12.321 viajeros, lo que representa un 22,41% más que hace dos años.

El Gráfico 34 muestra la evolución mensual de los viajeros en apartamentos turísticos en la provincia de Jaén, a lo largo de 2023 y su comparativa con 2022 y 2021. Durante los primeros dos meses del año los viajeros que se alojan en apartamentos turísticos no superaron a los del año anterior; los cuales no comienzan a alcanzarse hasta el mes de mayo, a partir de la que se establece una tendencia creciente de los viajeros, que se rompe en agosto y septiembre, que vuelve en los últimos meses del año. Las mayores tasas de variación, las cuales superan el 20%, tienen lugar en marzo, junio, octubre y diciembre.

En relación con la evolución con respecto a los viajeros recibidos en 2021, el año comienza con tasas de variación muy elevadas, en los cuatro primeros meses del año, alcanzando la mayor en abril (373,27%). A partir de entonces, el crecimiento del número de viajeros se va relajando, llegando a tasas de variación negativas, a partir de agosto, comportamiento que se mantiene hasta diciembre, cuando vuelve a registrarse una variación positiva (Gráfico 34).

Gráfico 34. Evolución mensual de los viajeros en apartamentos turísticos en la provincia de Jaén (2022-2023 y 2021-2023)

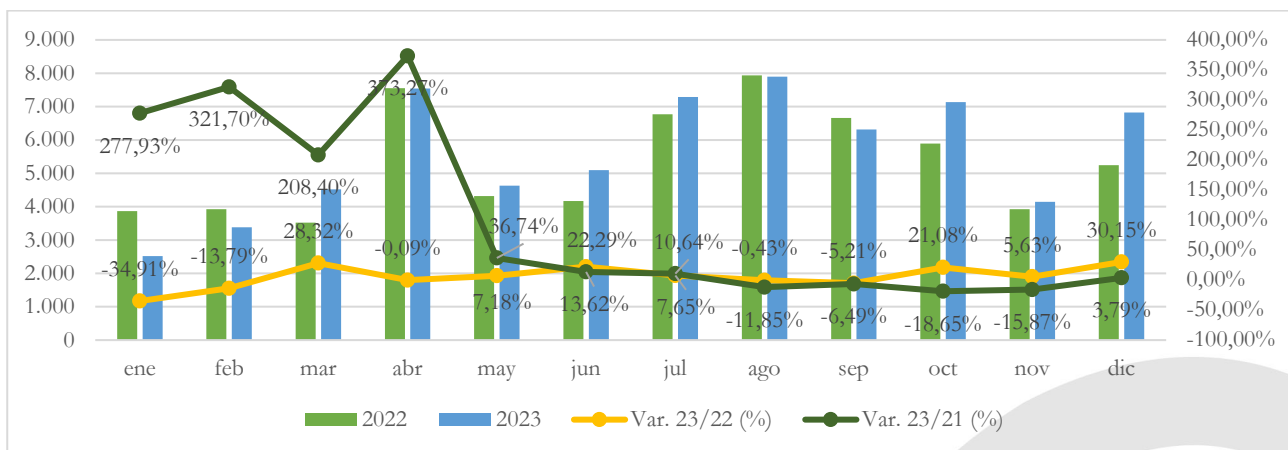

Fuente: Elaboración propia a partir del INE.

Al observar el Gráfico 35, donde se analiza la evolución trimestral de viajeros en apartamentos turísticos por procedencia en la provincia, al comparar los datos con el año anterior, el turismo nacional (5,73%) se comporta mejor que el internacional (1,5%), ya que, en los dos primeros trimestres del año, los viajeros residentes en el extranjero registran caídas próximas al -20%, aunque luego mantienen tasas de variación positivas del 23,8% y del 44,1%, en el tercer y cuarto trimestre. Los viajeros residentes en España descienden, especialmente en el primer trimestre (-7,09%) y ligeramente en el tercero (-0,07%).

Al analizar la evolución con respecto a 2021, los datos están marcados especialmente por el primer trimestre, en el que la variación de los visitantes residentes en el extranjero es exponencial, registrando una tasa de variación del 14.450%. Esto se debe a que, durante los primeros meses de 2021, aún estaban latentes los efectos de la pandemia por la COVID-19 sobre el turismo internacional. De este modo, los viajeros residentes en el extranjero pasaron de 4 en el primer trimestre de 2021 a 582 en el mismo período de 2023. Además, los viajeros residentes en España registran para ese trimestre una tasa de variación del 235,78%. El segundo trimestre también supone un período de crecimiento con respecto al año anterior, con tasas de variación del 408,7% para los turistas residentes en el extranjero y del 76,39% para los residentes en España. El tercer y cuarto trimestre se caracterizan por recoger tasas de variación negativas para el turismo nacional, comportamiento compartido por el turismo internacional en el cuarto (Gráfico 35).

Gráfico 25. Evolución trimestral de viajeros en apartamentos turísticos por procedencia en la provincia de Jaén (2023)

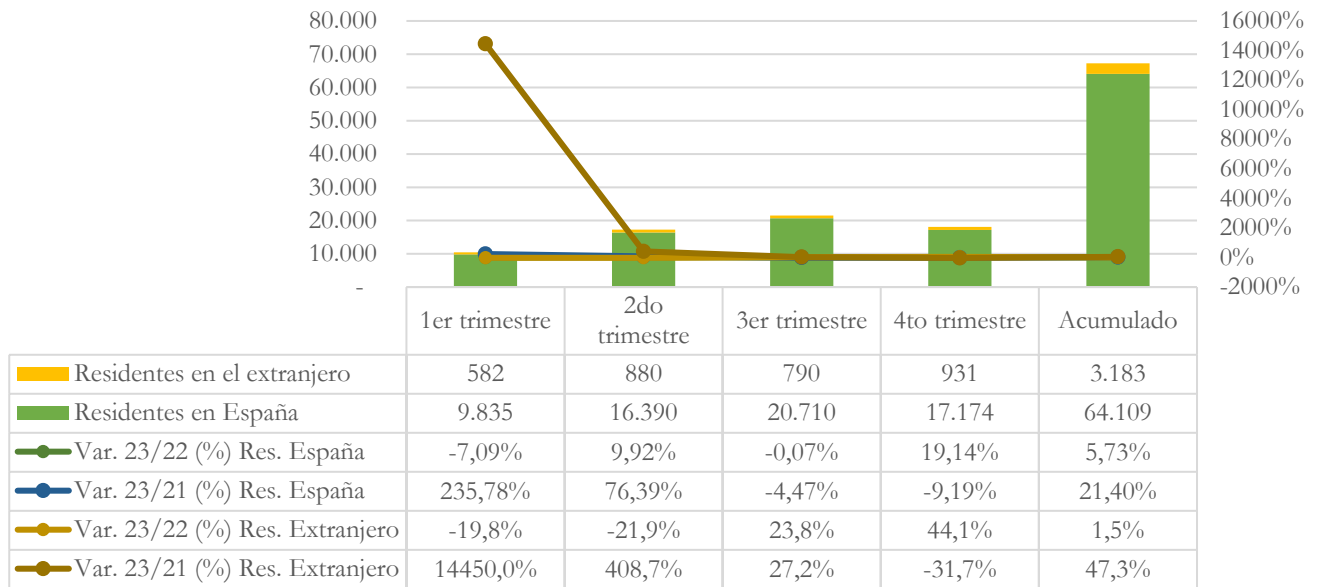

Fuente: Elaboración propia a partir del INE.

El total de noches que los viajeros se alojaron en los apartamentos turísticos de la provincia en 2023 asciende a 161.548, lo que representa un incremento de 13.151 pernотaciones con respecto a 2022 (8,86%) y 22.734 más que en 2021 (16,38%).

El Gráfico 36 muestra la evolución mensual de las pernотaciones en la provincia de Jaén. A la vista de los datos, la evolución es similar a la de los viajeros. El año comienza con una tasa de variación negativa, en Enero (-34,50%), para, a continuación, mantener una tendencia creciente, que se rompe puntualmente en mayo (-0,03%) y agosto (-12,85%). En agosto se alcanza el máximo número de pernотaciones, con una gran diferencia con respecto a los otros meses.

Respecto a la variación de las pernотaciones, con respecto a 2021, hasta junio, tienen lugar tasas de variación positivas y muy elevadas, a partir de cuándo se produce una senda de decrecimiento de las pernотaciones en apartamentos turísticos, que se mantiene a largo del resto del año.

Gráfico 36. Evolución mensual de las pernотaciones en apartamentos turísticos en la provincia de Jaén (2022-2023 y 2021-2023)

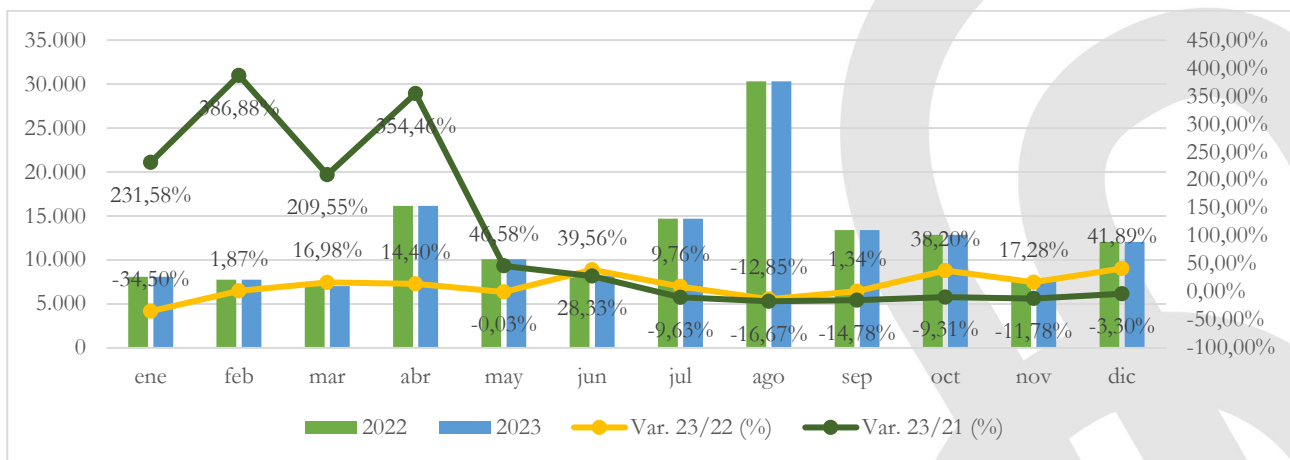

Fuente: Elaboración propia a partir del INE.

El análisis trimestral de las pernотaciones en los apartamentos turísticos por procedencia queda representado en el Gráfico 37 y muestra que los viajeros residentes en España pernотaron más que en

2022 durante el segundo y el cuarto trimestre, y los que proceden del extranjero lo hicieron en el tercero y el cuarto.

En la comparación con 2021, nuevamente, en el primer trimestre se observa un significativo crecimiento de las pernoctaciones de los viajeros nacionales (237,74%) y, especialmente, de los internacionales (19.912,50%), como resultado de la apertura total al turismo tras la pandemia. Las pernoctaciones de los turistas residentes en el extranjero mantienen tasas de variación positivas durante los dos tres primeros trimestres. Sin embargo, los nacionales lo hacen solo durante los dos primeros (Gráfico 37).

Gráfico 26. Evolución trimestral de las pernoctaciones en apartamentos turísticos por procedencia en la provincia de Jaén (2023)

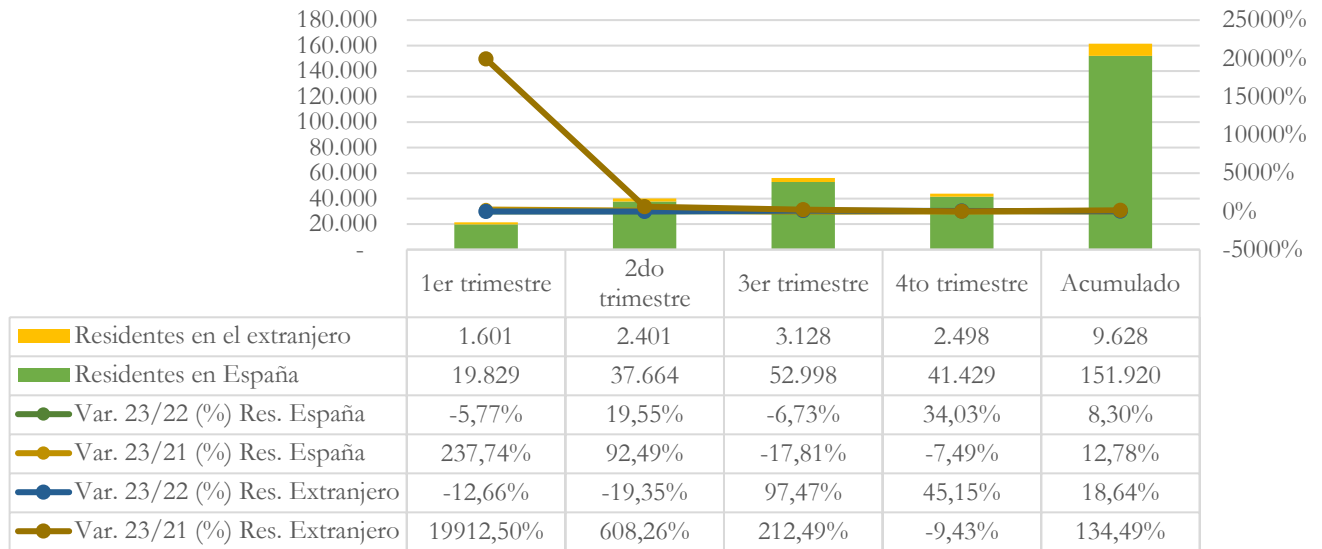

Fuente: Elaboración propia a partir del INE.

Los datos de viajeros y pernoctaciones en apartamentos turísticos por trimestre en la provincia de Jaén se detallan en la Tabla 18. El tercer trimestre destaca como el período con mayor número de viajeros y pernoctaciones. En comparación con 2022, el último trimestre muestra la evolución más destacada (20,21% y 34,62%, respectivamente). Los resultados menos favorables se observan en el primer trimestre, con tasas de variación de -7,9% para los viajeros y -6,33% para las pernoctaciones. Sin embargo, al comparar con 2021, las conclusiones son opuestas, ya que el primer trimestre presenta crecimientos de más del 250%, mientras que el último trimestre muestra la peor evolución en viajeros, aunque en pernoctaciones lo es el tercero.

Tabla 48. Viajeros y pernoctaciones en los apartamentos turísticos por trimestres en la provincia de Jaén (2022-2023 y 2021-2023)

Trimestre	Viajeros				Pernoctaciones			
	2022	2023	Var. 23/22 (%)	Var. 23/21 (%)	2022	2023	Var. 23/22 (%)	Var. 23/21 (%)
1er trimestre	11.311	10.417	-7,90%	255,17%	22.877	21.430	-6,33%	264,52%
2do trimestre	16.038	17.270	7,68%	82,46%	34.483	40.065	16,19%	101,27%
3er trimestre	21.363	21.500	0,64%	-3,58%	58.406	56.126	-3,90%	-14,29%
4to trimestre	15.061	18.105	20,21%	-10,70%	32.631	43.927	34,62%	-7,61%
Acumulado	63.773	67.292	5,52%	22,41%	148.397	161.548	8,86%	16,38%

Fuente: Elaboración propia a partir del INE.

Para el análisis por destinos, se toma La Iruela, por ser el único punto turístico para el que el INE facilita datos en los apartamentos turísticos. Desde enero de 2023, la Iruela ha recibido un total de 14.879 viajeros que pernoctaron 41.714 noches. Estos datos arrojan tasas de variación negativas con respecto a 2022, con tasas de variación respectivas del -0,5% y del -2,04%. Sin embargo, respecto a 2021, no se alcanza el número de viajeros (-11,21%) pero sí el de pernoctaciones, las cuales llegan a superar las de hace dos años en un 0,42% (Tabla 19).

Tabla 19. Viajeros y pernoctaciones en los apartamentos turísticos de La Iruela (2022-2023 y 2021-2023)

	Viajeros				Pernoctaciones			
	2022	2023	Var. 23/22(%)	Var. 23/21 (%)	2022	2023	Var. 23/22(%)	Var. 23/21 (%)
La Iruela	14.954	14.879	-0,50%	-11,21%	42.581	41.714	-2,04%	0,42%

Fuente: Elaboración propia a partir del INE.

La evolución mensual de la llegada de viajeros a los apartamentos turísticos de La Iruela y la provincia de Jaén se muestra en la Tabla 20. La provincia de Jaén recibe el máximo número de viajeros en apartamentos turísticos durante los meses de julio y agosto, sin embargo, el mejor comportamiento se produce en marzo, junio y octubre, cuando se registran tasas de variación superiores al 20%.

La Iruela refleja peor evolución del número de viajeros que la provincia, de manera que, pese a tener meses de aumento de los viajeros muy fuerte, como mayo (64,88%) o junio (51,26%) registra más meses de decrecimiento y más acusado que la provincia (Tabla 21).

Tabla 20. Viajeros mensuales en apartamentos turísticos en La Iruela y la provincia de Jaén (2022-2023)

	La Iruela	Var 23/22 (%) La Iruela	Jaén	Var 23/22 (%) Jaén
Enero	456	11,49%	2517	-34,91%
Febrero	666	0,00%	3382	-13,79%
Marzo	458	-24,30%	4518	28,32%
Abril	2243	10,60%	7544	-0,09%
Mayo	676	64,88%	4630	7,18%
Junio	1080	51,26%	5096	22,29%
Julio	2338	-14,95%	7287	7,65%
Agosto	2085	-3,92%	7900	-0,43%
Septiembre	1248	-50,81%	6313	-5,21%
Octubre	1829	-4,19%	7134	21,08%
Noviembre	650	-1,22%	4146	5,63%
Diciembre	1.150	50,33%	6.825	30,15%

Fuente: Elaboración propia a partir del INE.

-- Dato no disponible.

La Tabla 21 muestra las pernoctaciones mensuales en apartamentos turísticos en La Iruela y su comparación con la evolución de la provincia. Tanto la provincia como la Iruela alcanzan el máximo de pernoctaciones durante los meses de abril, julio y agosto. Por su evolución, ésta es más desfavorable que la de los viajeros, para la Iruela, con seis meses de decrecimiento, mientras que en la provincia solo se observan tres y uno de ellos es mínimo, en mayo (-0,03%). El año finaliza con una muy buena evolución, ya que casi se suplican los viajeros y las pernoctaciones incrementan en más de un 40%

Tabla 21. Pernoctaciones mensuales en apartamentos turísticos en La Iruela y la provincia de Jaén (2022-2023)

	La Iruela	Var 23/22 (%) La Iruela	Jaén	Var 23/22 (%) Jaén
Enero	903	-10,86%	5292	-34,50%
Febrero	1850	0,00%	7907	1,87%
Marzo	711	-52,57%	8231	16,98%
Abril	5972	41,02%	18483	14,40%
Mayo	1364	27,60%	10089	-0,03%
Junio	2220	54,49%	11493	39,56%
Julio	5388	-17,02%	16132	9,76%
Agosto	10617	-31,89%	26417	-12,85%
Septiembre	2991	-22,05%	13577	1,34%
Octubre	4621	18,27%	17767	38,20%
Noviembre	1314	-13,89%	9052	17,28%
Diciembre	3.363	90,44%	17108	41,89%

Fuente: Elaboración propia a partir del INE.

-- Dato no disponible.

El análisis mensual, de la estancia media muestra que el mayor valor, en los dos territorios, se recoge en agosto, mes al que le sigue abril, febrero y octubre. La Iruela destaca por encima de la provincia, con la mayor estancia media, a lo largo de estos meses alcanzando las 5,1 noches en agosto, cuando la estancia media de la provincia lo es de 3,3 noches. Marzo es el mes de menor estancia media, cuando no se llegan a alcanzar las 2 noches (Gráfico 38).

Gráfico 38. Estancia media mensual en apartamentos turísticos en La Iruela y la provincia de Jaén (2023)

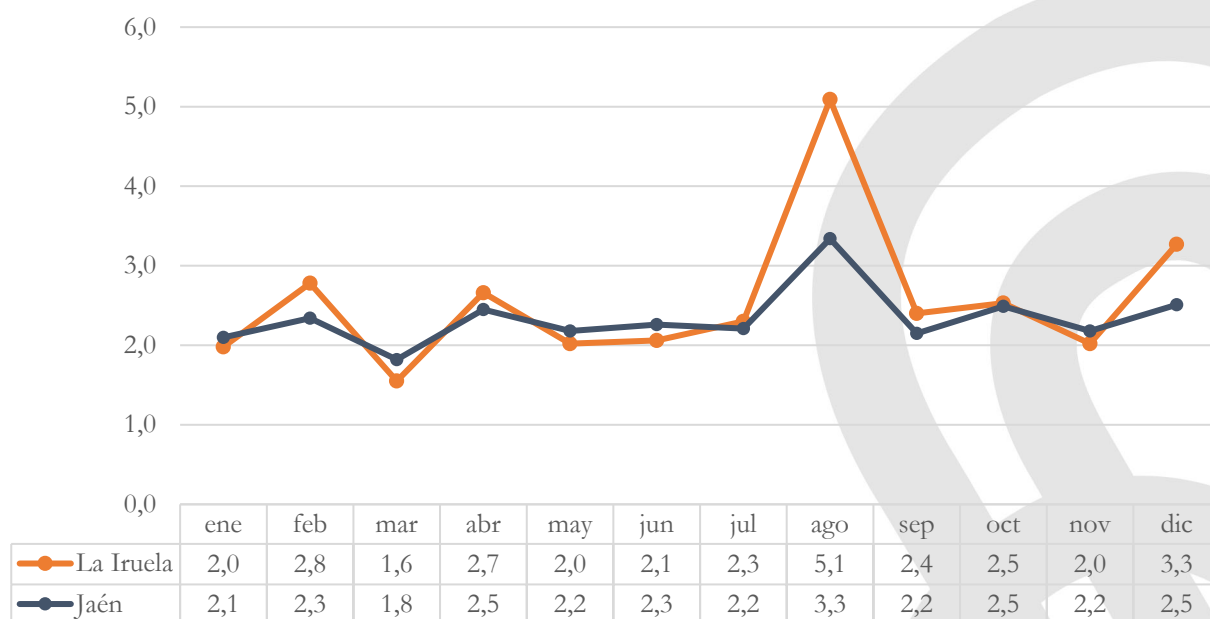

Fuente: Elaboración propia a partir del INE.

La Tabla 22 muestra la estancia media por trimestres de los apartamentos turísticos de La Iruela, y de la provincia de Jaén. En términos absolutos, se observa un comportamiento similar en ambas, con una estancia media, por lo general, más elevada en La Iruela que en la provincia, alcanzando ambos territorios su máximo en el tercer trimestre y el mínimo en el primero. Por su evolución, sin embargo, el mejor comportamiento de este parámetro se produce en la Iruela en el segundo trimestre (11,73%) y, sin embargo, la mayor tasa de variación se registra en la provincia en el cuarto (11,98%).

Tabla 22. Estancia media por trimestres los apartamentos turísticos de La Iruela y de la provincia de Jaén (2022-2023)

	La Iruela			Jaén		
	2022	2023	Var. 23/22 (%)	2022	2023	Var. 23/22 (%)
1er trimestre	2,5	2,2	-11,50%	2,0	2,1	1,71%
2do trimestre	2,1	2,4	11,73%	2,2	2,3	7,90%
3er trimestre	3,5	3,3	-3,64%	2,7	2,6	-4,52%
4to trimestre	2,2	2,7	4,77%	2,2	2,4	11,98%

Fuente: Elaboración propia a partir del INE.
 -- Dato no disponible.

El análisis del grado de ocupación por plazas en 2023 de La Iruela y la provincia de Jaén, permite afirmar que los meses de mayor grado de ocupación por plazas son abril, julio, agosto, octubre y diciembre, especialmente agosto, cuando la Iruela alcanza el 41,32% y la provincia el 30,40%. La Iruela supera a la provincia en estos meses de máximos, mientras que la provincia lo hace en el resto y diciembre. De media, el grado de ocupación por lazas de la provincia se sitúa en 17,78% y en la Iruela en el 16,54% (Gráfico 39).

Gráfico 39. Grado de ocupación por plazas en apartamentos turísticos en La Iruela y la provincia de Jaén (2023)

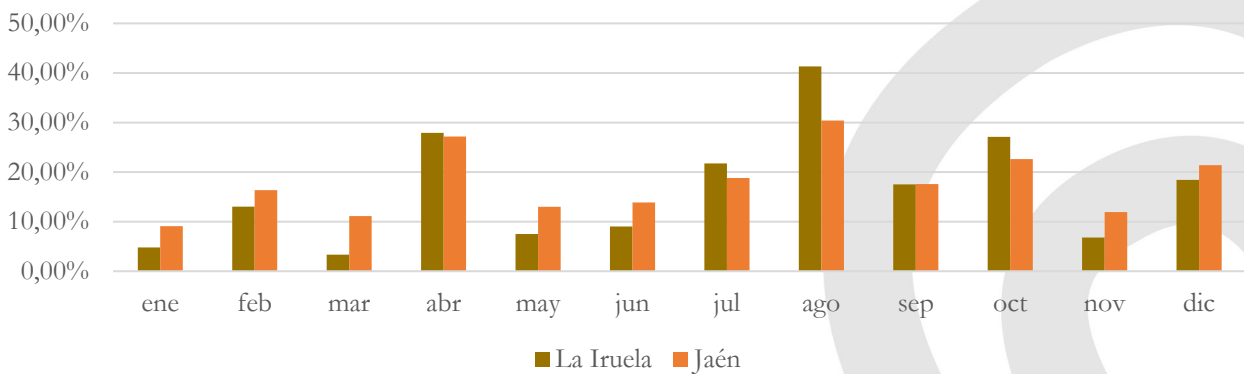

Fuente: Elaboración propia a partir del INE.

Respecto a la variación relativa del grado de ocupación por plazas, en 2023 respecto a 2022, el Gráfico 40 revela que la provincia de Jaén presenta una evolución menos favorable, en comparación con La Iruela. En promedio, el grado de ocupación en la provincia ha aumentado en un 0,14%, mientras que en La Iruela ha experimentado un incremento del 0,47%. La Iruela muestra un crecimiento muy positivo durante el segundo trimestre y los meses de otoño, alcanzando su punto máximo en mayo (80,7%), mientras que registra un mínimo con una tasa de variación del -41,6% en mayo. Por otro lado, la provincia

experimenta una fuerte caída en el grado de ocupación por plazas en enero (-45%), que se recupera a partir de marzo, pero con variaciones entre meses de crecimiento y decrecimiento.

Gráfico 40. Tasa de variación interanual 23/22 (%) del grado de ocupación por plazas en apartamentos turísticos en La Iruela y la provincia de Jaén

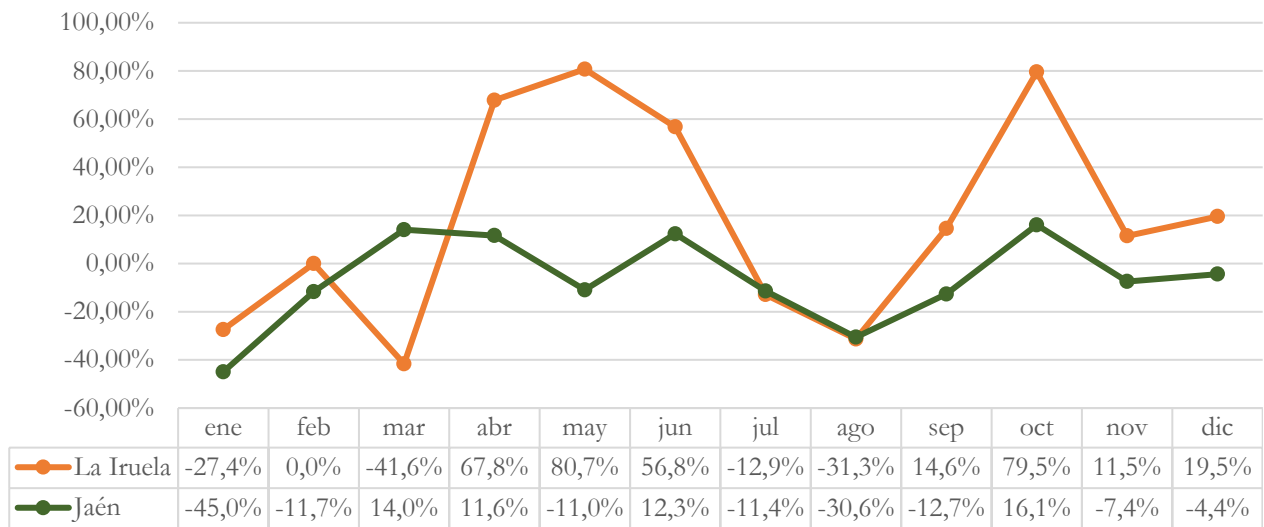

Fuente: Elaboración propia a partir del INE.

El Gráfico 41 muestra el grado de ocupación por habitaciones en los apartamentos turísticos de La Iruela y la provincia de Jaén para 2023. La evolución de esta serie es muy similar a la del grado de ocupación por plazas el mes en el que se produce el máximo grado de ocupación es en agosto para todos los territorios, rondando el 40%. De media, la provincia muestra un grado de ocupación del 24,10%, superando a La Iruela, que se queda en un 16,52%.

Gráfico 281. Grado de ocupación por habitaciones en apartamentos turísticos en La Iruela y la provincia de Jaén (2023)

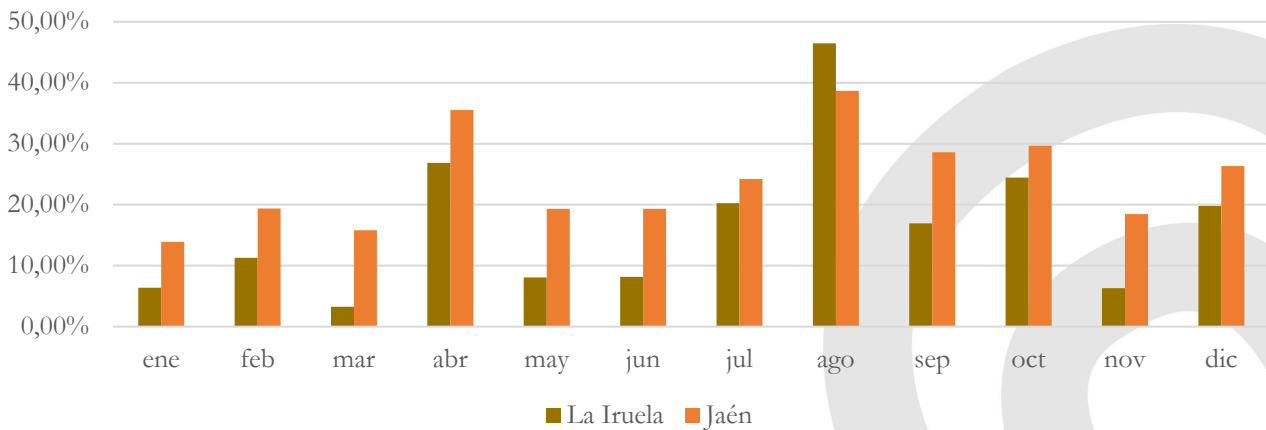

Fuente: Elaboración propia a partir del INE.

En relación con la variación interanual del grado de ocupación por habitaciones, se observa, de nuevo, un fuerte crecimiento durante el segundo trimestre y los meses de octubre y diciembre en La Iruela. Sin embargo, la provincia arroja tasas de variación más moderadas, con máximos que rondan el 10% de crecimiento en abril, junio y septiembre. De media, ambos territorios muestran un ligero aumento del grado de ocupación por habitaciones, con valores que no alcanzan el 1% (Gráfico 42).

Gráfico 292. Tasa de variación interanual 23/22 (%) del grado de ocupación por habitaciones en apartamentos turísticos en La Iruela y la provincia de Jaén

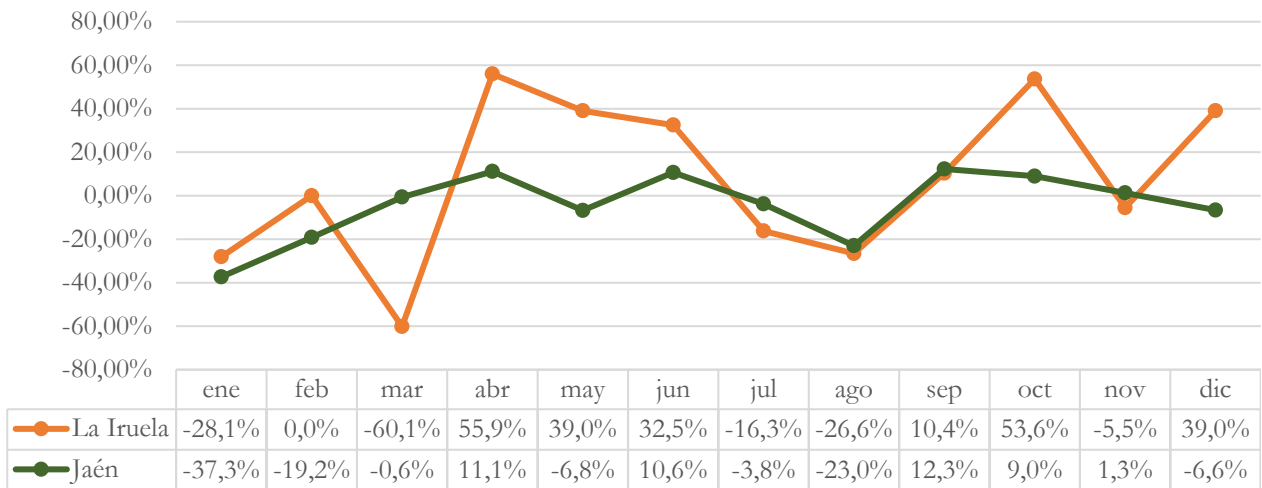

Fuente: Elaboración propia a partir del INE.

El Gráfico 43, muestra el personal empleado en apartamentos turísticos en 2023 en La Iruela y la provincia de Jaén. Como se observa, el mes de mayor empleo en la provincia es julio y es junio, en La Iruela. Por su evolución, el comportamiento es opuesto, ya que la provincia, con tasas de variación positivas en todos los meses, registra un aumento medio del empleo del 69%, mientras que La Iruela registra un decrecimiento medio del personal empleado del -13,7%, fruto de un comportamiento negativo de este parámetro a lo largo de todo el año y especialmente desfavorable en los meses de verano.

Gráfico 303. Personal empleado en apartamentos turísticos en La Iruela y la provincia de Jaén (2023)

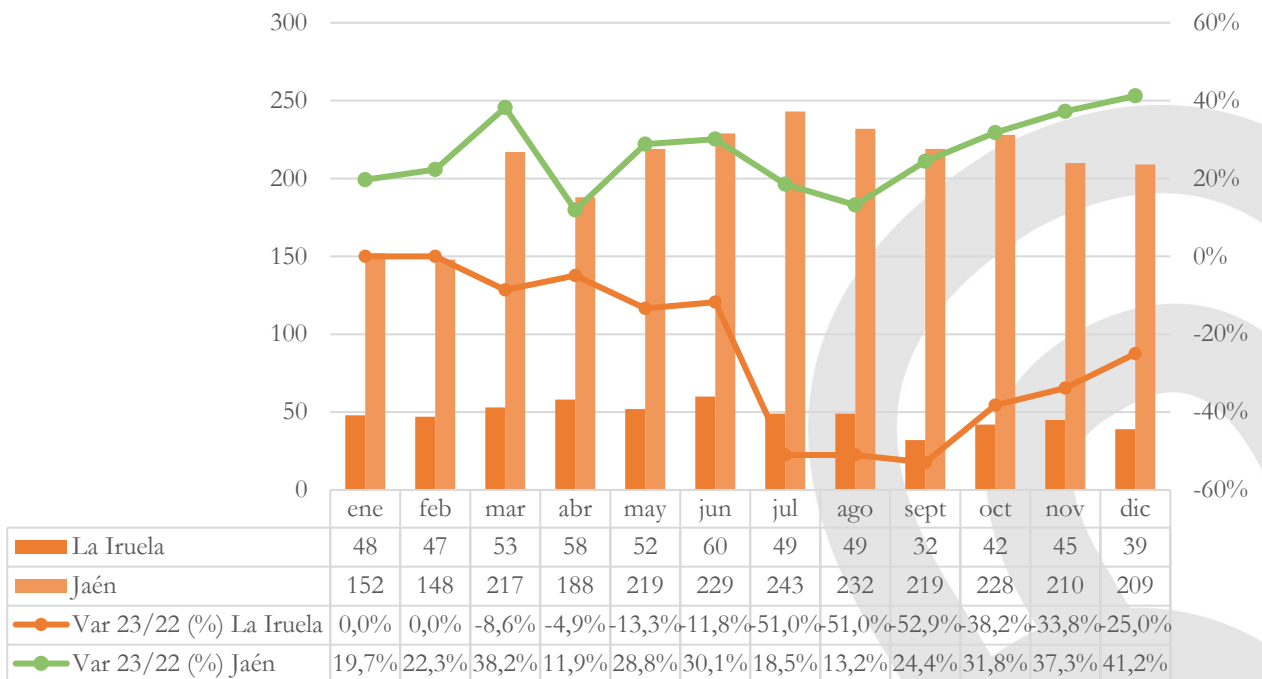

Fuente: Elaboración propia a partir del INE.

Un análisis comparativo entre la provincia de Jaén, Andalucía y España, en relación a la tasa de variación porcentual de la llegada de viajeros a los apartamentos turísticos, permite afirmar que, solo en los meses de marzo, mayo, junio y octubre el crecimiento de los viajeros en la provincia supera al de

España y Andalucía. Enero, febrero y octubre destacan por ser unos meses en los que la provincia registra tasas de variación negativas, frente al aumento en los otros dos territorios (Gráfico 44).

Gráfico 44. Tasa de variación interanual 23/22 (%) de los viajeros en apartamentos turísticos en Jaén, Andalucía y España

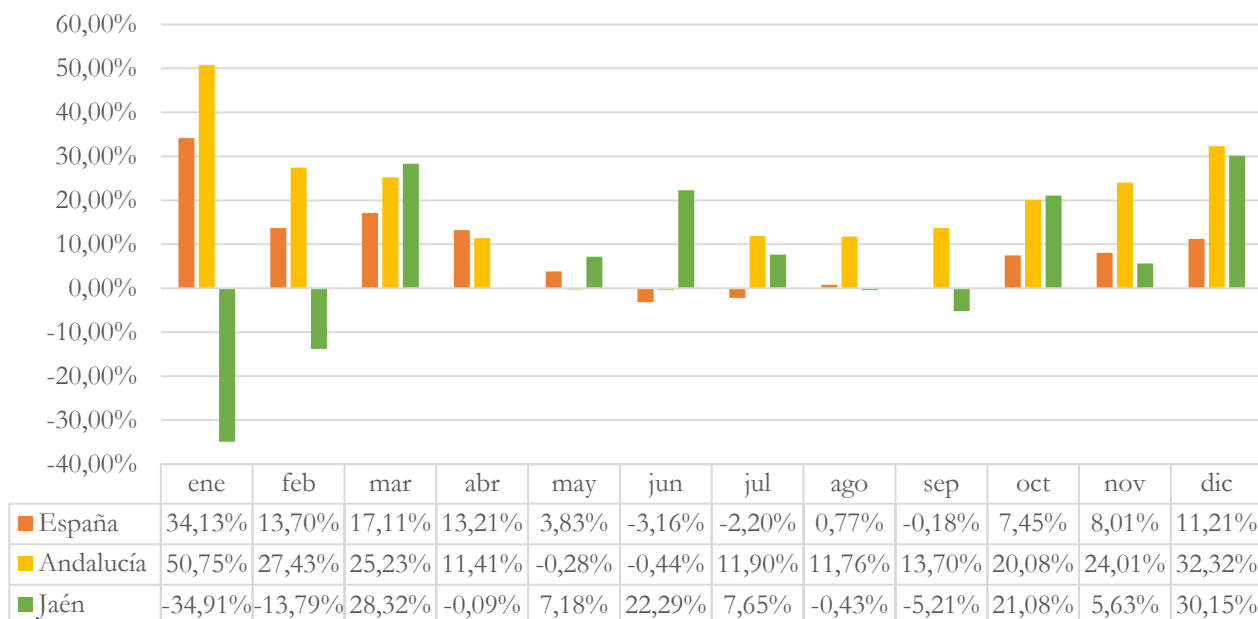

Fuente: Elaboración propia a partir del INE.

Al comparar la evolución de las pernoctaciones en España Andalucía y Jaén (Gráfico 45), en los meses de abril, junio, julio, octubre y diciembre, Jaén supera a Andalucía y España. Esta diferencia es especialmente marcada en junio y octubre. Enero, al igual que ocurre con los viajeros, destaca por la elevada caída de las pernoctaciones en la provincia, frente al aumento en España y Andalucía.

Gráfico 315. Tasa de variación interanual 23/22 (%) de las pernoctaciones en apartamentos turísticos en Jaén, Andalucía y España

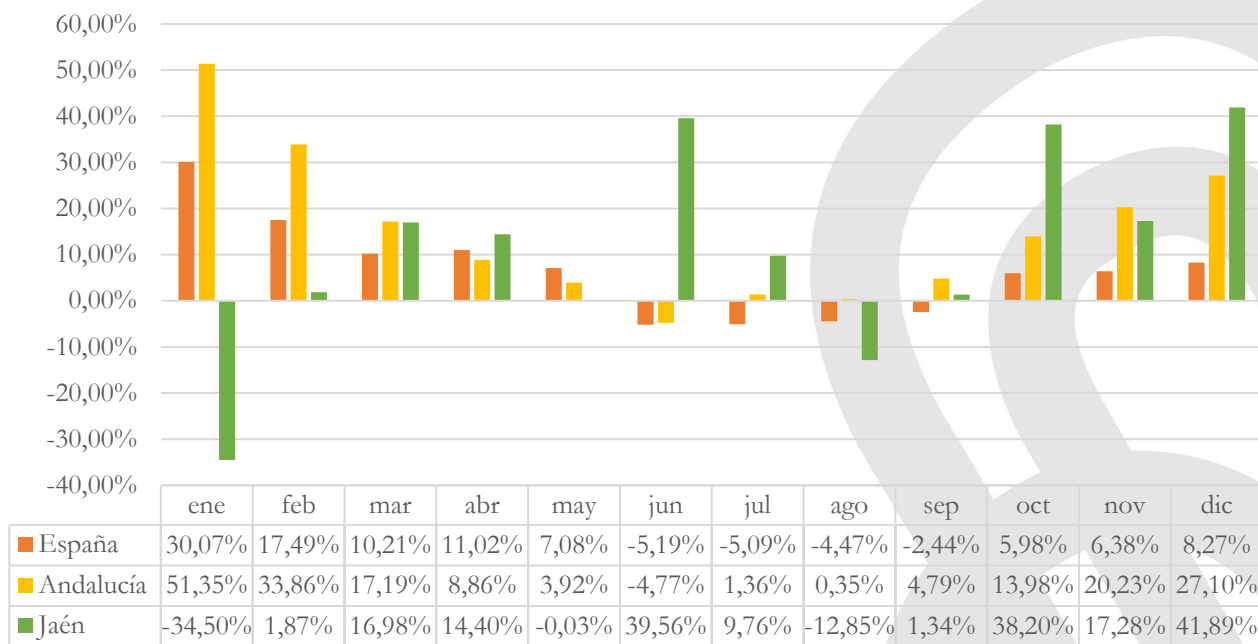

Fuente: Elaboración propia a partir del INE.

El Gráfico 46 compara la evolución de la estancia media de España Andalucía y Jaén. La provincia supera al territorio nacional y andaluz en los meses de febrero, abril, julio, septiembre, octubre, noviembre y diciembre de manera que la comparativa es mejor que en el caso de os viajeros y las pernoctaciones (Gráfico 46).

Gráfico 46. Tasa de variación interanual 23/22 (%) de la estancia media en apartamentos turísticos en Jaén, Andalucía y España

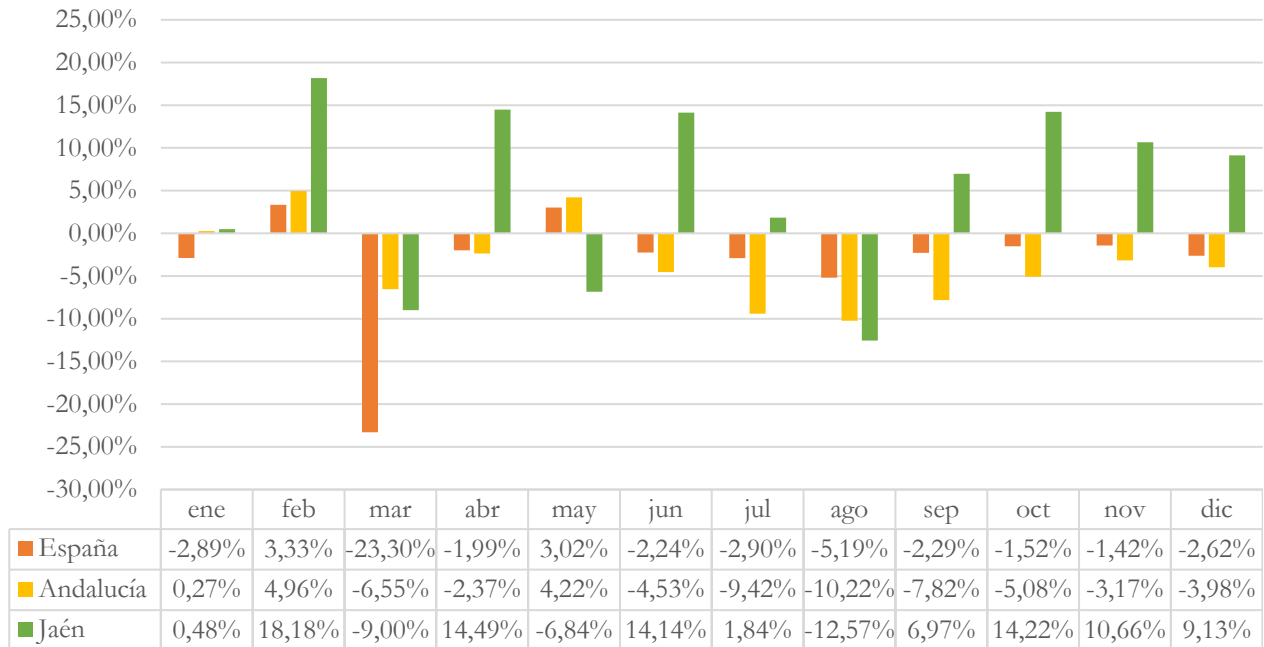

Fuente: Elaboración propia a partir del INE.

La Tabla 23 muestra la tasa de variación interanual para el año 2023 respecto a 2022 de los viajeros, pernoctaciones y estancia media para veintisiete provincias españolas. Para esta comparación, se escogieron todas las provincias de Andalucía, y para el resto de España se tomaron aquellas sin costa y sin capitalidad autonómica. La Rioja se seleccionó debido a su similitud respecto al tipo de turismo desarrollado.

La evolución media de los viajeros y las pernoctaciones es buena, con tasas de variación medias de 14,15% y 10,69%, respectivamente, que la provincia de Jaén no llega a alcanzar. La estancia media, sin embargo, muestra peor evolución, ya que, de media, decrece un -2,18% y, esta vez sí, la provincia supera a la media de las provincias analizadas, con un aumento del parámetro del 3,17%. Cáceres, Jaén, Ourense y Sevilla son las provincias en las que los viajeros, las pernoctaciones y la estancia media ha aumentado a lo largo de 2023.

Tabla 23. Tasa de variación interanual 23/22 (%) de los parámetros de ocupación en apartamentos turísticos de provincias españolas

Provincias	Viajeros	Pernoctaciones	Estancia Media
Albacete	5,29%	-1,20%	-6,16%
Almería	1,97%	-1,75%	-3,65%
Ávila	-1,20%	4,23%	5,50%
Burgos	48,51%	32,20%	-10,98%
Cáceres	23,13%	23,84%	0,58%
Cádiz	5,86%	-1,94%	-7,36%
Ciudad Real	-11,63%	-7,74%	4,40%
Córdoba	30,59%	23,87%	-5,14%
Cuenca	-10,76%	-4,71%	6,77%
Girona	-31,58%	-33,41%	-2,67%
Granada	40,12%	27,03%	-9,34%
Guadalajara	-24,24%	-1,99%	29,36%
Huelva	-11,70%	-13,66%	-2,22%
Huesca	-13,58%	-20,02%	-7,45%
Jaén	5,52%	8,86%	3,17%
León	24,17%	21,57%	-2,09%
Lleida	-1,30%	-5,99%	-4,75%
Málaga	7,91%	5,80%	-1,95%
Ourense	47,76%	72,39%	16,67%
Palencia	60,35%	33,95%	-16,46%
Rioja, La	40,02%	34,69%	-3,81%
Salamanca	15,13%	12,03%	-2,70%
Segovia	58,94%	45,89%	-8,21%
Sevilla	35,18%	37,37%	1,62%
Soria	21,64%	-3,72%	-20,85%
Teruel	-6,48%	-2,46%	4,30%
Zamora	22,52%	3,61%	-15,43%

Decrecimiento Crecimiento

Fuente: Elaboración propia a partir del INE.

7

ANÁLISIS DE LA OCUPACIÓN EN
ALOJAMIENTOS DE TURISMO RURAL

7. Análisis de la ocupación en alojamientos de turismo rural

En 2023, los alojamientos de turismo rural en la provincia de Jaén han acogido a un total de 41.791 viajeros, lo que representa un aumento de 6.200 viajeros en comparación con 2022, con una tasa de variación interanual del 17,42%. En relación con 2021, la cifra de viajeros ha experimentado un significativo crecimiento del 60,71%.

El Gráfico 47 muestra la evolución mensual de los viajeros en alojamientos de turismo rural en la provincia de Jaén, a lo largo de 2023, comparándola con los datos de 2022 y 2021. Agosto destaca como el mes con mayor afluencia de viajeros, seguido por julio y abril. En comparación con 2022, se observan tasas de variación positivas en la mayoría de los meses, con algunas excepciones en febrero, julio y septiembre. Noviembre registra el mayor aumento de viajeros en alojamientos de turismo rural, con una tasa de variación del 39,84%.

Cuando se comparan los datos con los de 2021, se destaca un fuerte aumento de viajeros en los primeros seis meses, seguido de tasas de variación negativas consecutivas hasta noviembre, a partir de cuando vuelve a aumentar el número de viajeros. Es especialmente notable el crecimiento de las tasas de variación en los primeros cuatro meses, alcanzando valores de tres dígitos (Gráfico 47).

Gráfico 47. Evolución mensual de los viajeros en alojamientos de turismo rural en la provincia de Jaén (2022-2023 y 2021-2023)

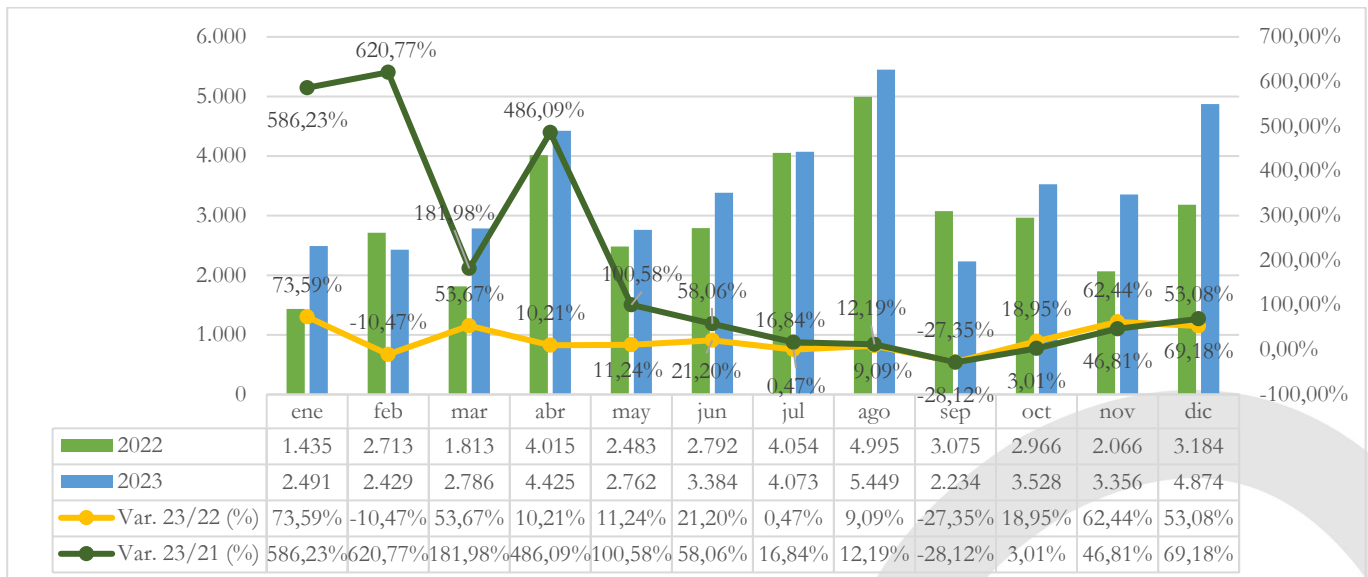

Fuente: Elaboración propia a partir del INE.

El análisis por trimestres muestra cómo, con respecto a 2022, la evolución del turismo internacional es inferior a la del turismo nacional, ya que este último registra tasas de variación negativas desde el segundo trimestre, mientras que los viajeros recientes en España alcanzan tasas de vacación positivas durante todo el año, siendo la mayor la del cuarto trimestre (47,99%). En relación con el año 2021, ambos tipos de viajeros muestran tasas de variación positivas, e la mayoría de trimestres del año, pero, esta vez, son los residentes en extranjero los que más crecen (117,74%), con una tasa de variación muy elevada en el primer trimestre (1080%), seguida de dos trimestres de crecimiento y un último en el que no se alcanzan los datos de 2021. Los viajeros residentes en España, mantienen tasas de valoración muy elevadas durante los dos primeros trimestres (350,03% y 137,85%, respectivamente), pero descienden en el tercero (Gráfico 48).

Gráfico 48. Evolución trimestral de viajeros en alojamientos de turismo rural por procedencia en la provincia de Jaén (2023)

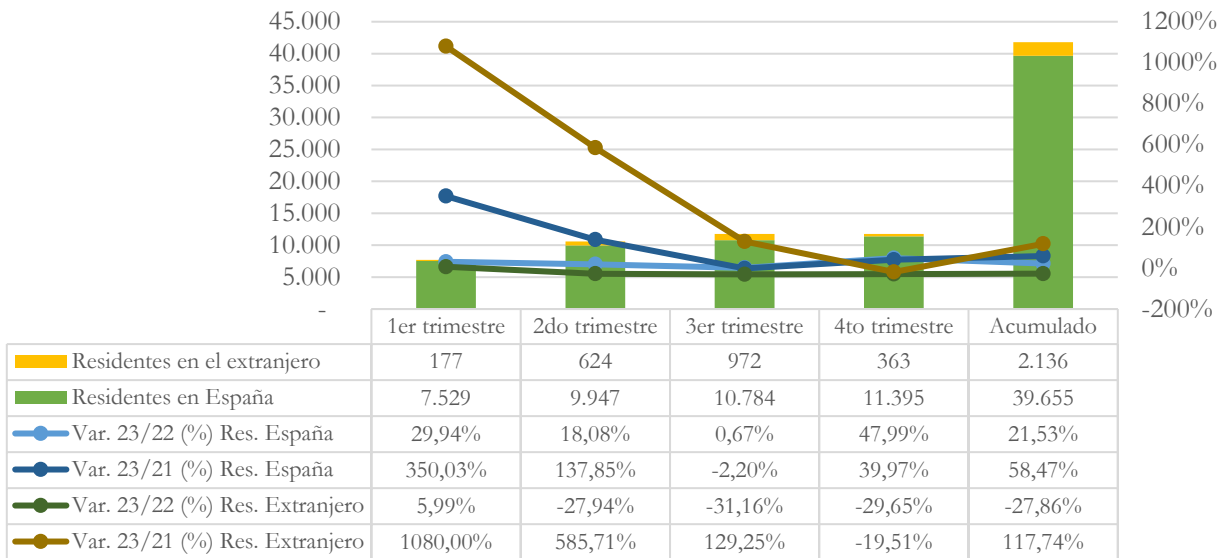

Fuente: Elaboración propia a partir del INE.

En 2023, el total de noches que los viajeros pasaron en los alojamientos de turismo rural en la provincia de Jaén fue de 104.672. En comparación con 2022, se registró un crecimiento de 8.441 pernoctaciones, representando una tasa de variación del 8,77%. Al contrastar estos datos con los de 2021, se produce un aumento del 38,08%.

El Gráfico 49 refleja la evolución mensual de las pernoctaciones en la provincia de Jaén. Nuevamente, el comportamiento es muy similar al del número de viajeros. Las pernoctaciones alcanzan o superan los valores de 2022 en nueve meses, destacando enero (43,93%), noviembre (39,84%) y diciembre (56%). A lo largo del primer semestre, las pernoctaciones superan significativamente los valores de 2021, aunque durante los meses de verano, septiembre y octubre esta tendencia se revierte, volviendo a una tendencia alcista en los dos últimos meses del año.

Gráfico 49. Evolución mensual de las pernoctaciones en alojamientos de turismo rural en la provincia de Jaén (2022-2023 y 2021-2023)

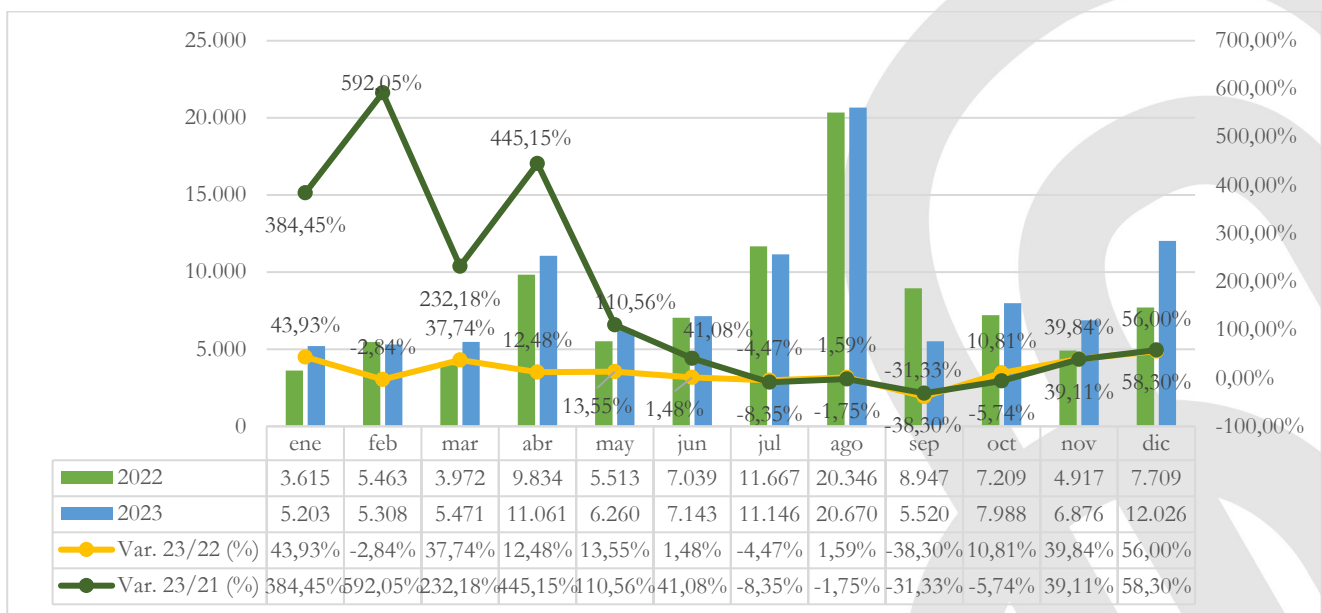

Fuente: Elaboración propia a partir del INE.

El análisis trimestral de las pernoctaciones en los alojamientos de turismo rural por procedencia muestra que los viajeros residentes en el territorio nacional aumentaron sus pernoctaciones un 11,48%, respecto a 2022. Esto es debido a que se registran tasas de variación positivas en todos los trimestres, salvo en el tercero, cuando caen -8,08%. Sin embargo, las pernoctaciones de los viajeros residentes en el extranjero descienden un -14,80%, ya que se observan tasas de variación negativas durante el segundo (-20,44%), el tercer (-13,83%) y el cuarto trimestre (-12,62%). Al comparar los datos con 2021, los dos primeros trimestres muestran un gran aumento de las pernoctaciones, especialmente las de los residentes en el extranjero, que mantienen la senda de crecimiento durante el resto del año. Las nacionales caen solo en el tercero (Gráfico 50).

Gráfico 320. Evolución trimestral de las pernoctaciones en alojamientos de turismo rural por procedencia en la provincia de Jaén (2023)

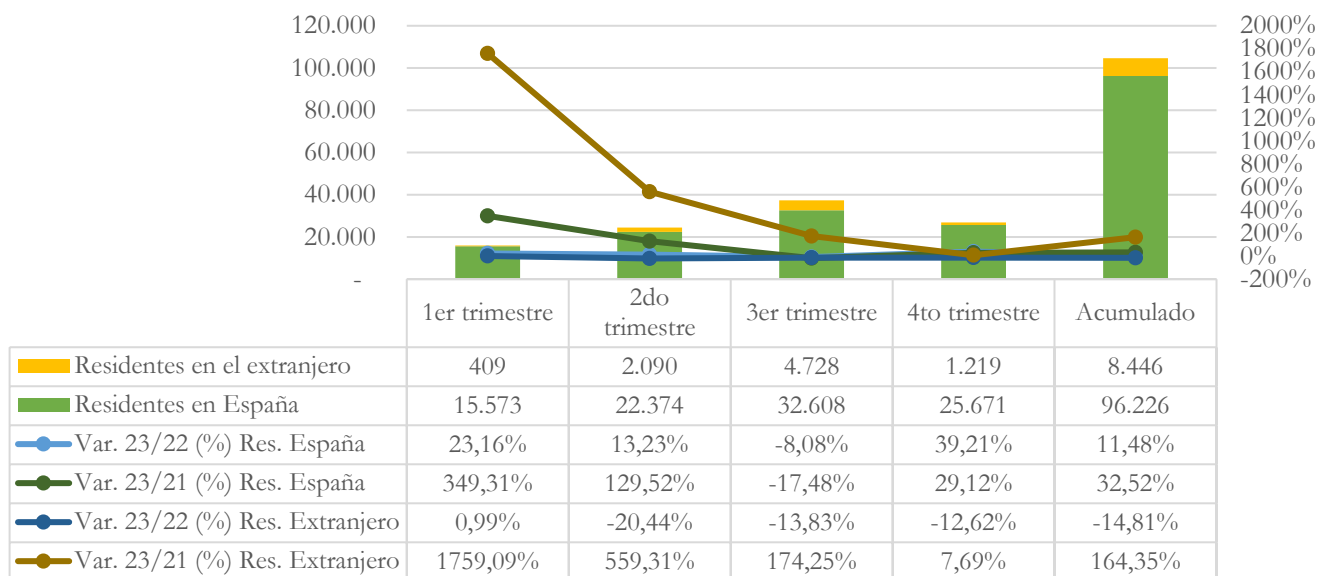

Fuente: Elaboración propia a partir del INE.

La Tabla 24 muestra los viajeros y las pernoctaciones en alojamientos de turismo rural por trimestres en la provincia de Jaén. Al comparar con 2022, el mejor trimestre ha sido el cuarto, cuando los viajeros aumentaron un 43,11% y las pernoctaciones un 35,57%, mientras que, cuando se registran tasas de variación negativas es en el tercero. Al analizar su comparación con 2021, en los dos primeros trimestres se registran los aumentos más elevados, con tasas de variación que superan el 350% para los viajeros, y el 140% para las pernoctaciones. Sin embargo, el tercer trimestre, de nuevo es el que se observa un peor comportamiento, con un ligero aumento de los viajeros y una caída de las pernoctaciones.

Tabla 24. Viajeros y pernoctaciones en alojamientos de turismo rural por trimestres en la provincia de Jaén (2022-2023)

Trimestre	Viajeros				Pernoctaciones			
	2022	2023	Var. 23/22 (%)	Var. 23/21 (%)	2022	2023	Var. 23/22 (%)	Var. 23/21 (%)
1er trimestre	5.961	7.706	29,27%	356,52%	13.050	15.982	22,47%	358,20%
2do trimestre	9.290	10.571	13,79%	147,39%	22.386	24.464	9,28%	143,06%
3er trimestre	12.124	11.756	-3,04%	2,66%	40.960	37.336	-8,85%	-9,46%
4to trimestre	8.216	11.758	43,11%	36,85%	19.835	26.890	35,57%	27,96%
Acumulado	35.591	41.791	17,42%	60,71%	96.231	104.672	8,77%	38,08%

Fuente: Elaboración propia a partir del INE.

Para el análisis por destinos, se toma el Parque Natural Sierras de Cazorla, Segura y Las Villas, por ser la única zona turística para la cual el INE facilita datos de los alojamientos de turismo rural. En 2023, el Parque Natural Sierras de Cazorla, Segura y Las Villas recibió en los alojamientos de turismo rural 21.337 viajeros, que han pernoctado 55.647 noches. Ello representa una tasa de variación positiva, sobre los valores de 2022 del 17,88% y 15,03%, respectivamente y del 62,39% y 37,04% sobre los de 2021 (Tabla 25).

Tabla 25. Viajeros y pernoctaciones en alojamientos de turismo rural en el Parque Natural Sierras de Cazorla, Segura y Las Villas (2022-2023)

	Viajeros				Pernoctaciones			
	2022	2023	Var. 23/22 (%)	Var. 23/21 (%)	2022	2023	Var. 23/22 (%)	Var. 23/21 (%)
PN SCSV	18.101	21.337	17,88%	62,39%	48.378	55.647	15,03%	37,04%

Fuente: Elaboración propia a partir del INE.

El análisis mensual de la llegada de viajeros a los alojamientos de turismo rural del Parque Natural Sierras de Cazorla, Segura y Las Villas y de la provincia de Jaén muestra, por lo general, un aumento, con respecto a 2022, con tasas de variación positivas, especialmente elevadas en febrero, marzo, noviembre y diciembre, pero con intervalos de decrecimiento en febrero y septiembre, a los que se une abril y julio, para el parque natural. En los meses de mayor crecimiento, el parque natural supera a la provincia, excepto en diciembre. Los meses en los que se alcanza la mayor llegada de viajeros es en agosto y abril (Gráfico 51).

Gráfico 33. Viajeros mensuales en alojamientos de turismo rural en el Parque Natural Sierras de Cazorla, Segura y Las Villas y en la provincia de Jaén (2023)

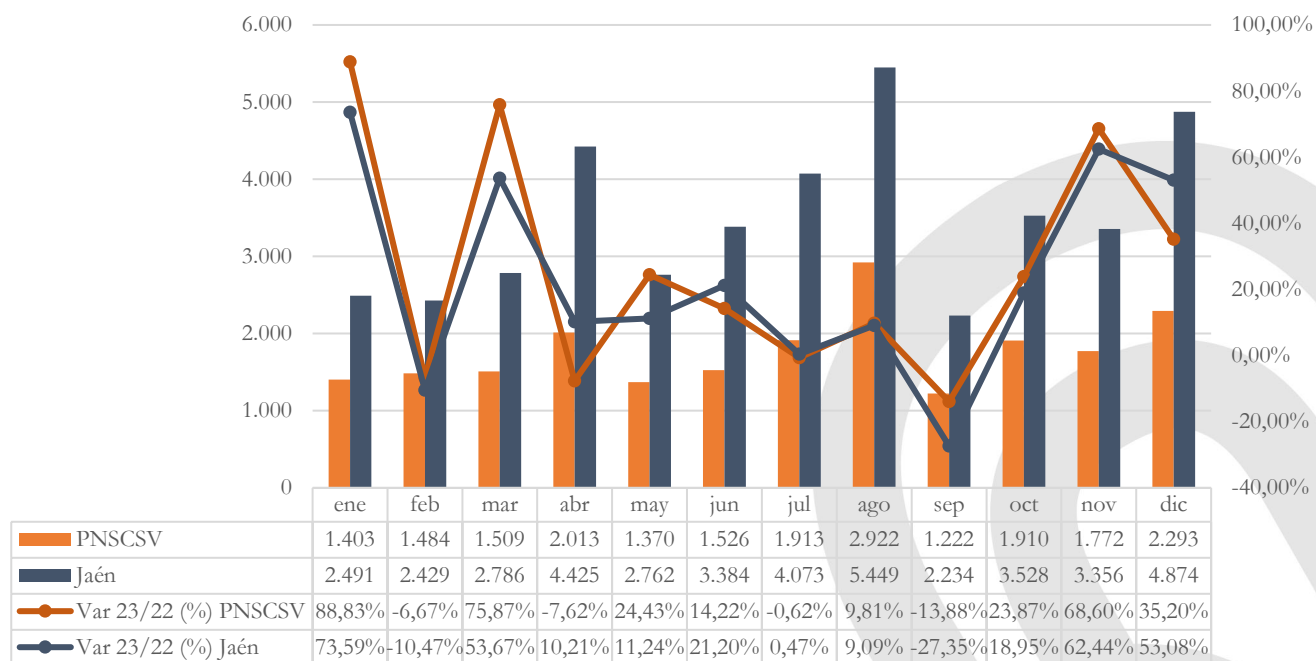

Fuente: Elaboración propia a partir del INE.

El Gráfico 52 muestra las pernoctaciones mensuales en alojamientos de turismo rural del Parque Natural Sierras de Cazorla, Segura y Las Villas y su comparación con la evolución de la provincia. Se observa que, al igual que ocurre con el número de viajeros, en los meses de enero, marzo, noviembre y diciembre es cuando se produjo el mayor crecimiento en ambas series y cuando la evolución de del parque es superior a la de la provincia. Septiembre, sin embargo, es el mes en el que se ha producido el mayor descenso en las pernoctaciones, en ambos territorios.

Gráfico 34. Pernoctaciones mensuales en alojamientos de turismo rural del Parque Natural Sierras de Cazorla, Segura y Las Villas y en la provincia de Jaén (2022-2023)

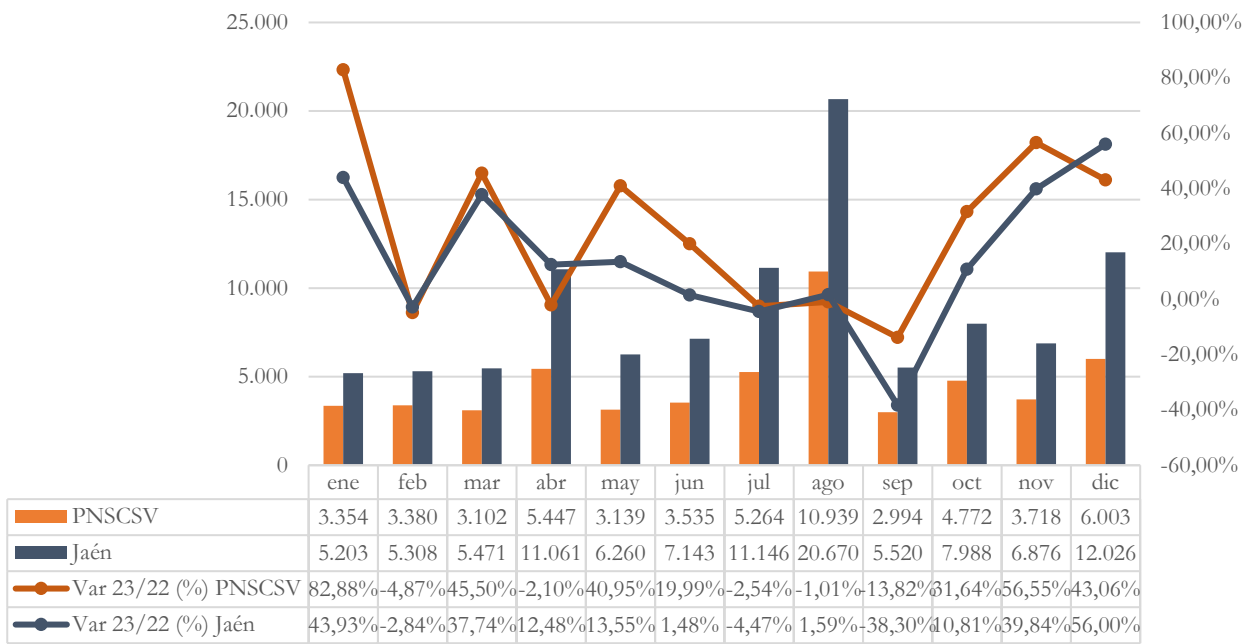

Fuente: Elaboración propia a partir del INE.

El Gráfico 53 presenta la estancia media mensual en los alojamientos de turismo rural del Parque Natural Sierras de Cazorla, Segura y Las Villas y de la provincia de Jaén. El período de estancia más prolongado se observa en agosto, con una estancia media cercana a los 4 días para ambos. En contraste, marzo marca el mínimo, con una estancia media de 2 días en la provincia y 2,1 días en el parque natural. Durante la mayor parte del año, excepto en agosto, la estancia media en el parque natural supera la de la provincia (Gráfico 53).

Gráfico 353. Estancia media mensual en alojamientos de turismo rural en el Parque Natural Sierras de Cazorla, Segura y Las Villas y en la provincia de Jaén (2023)

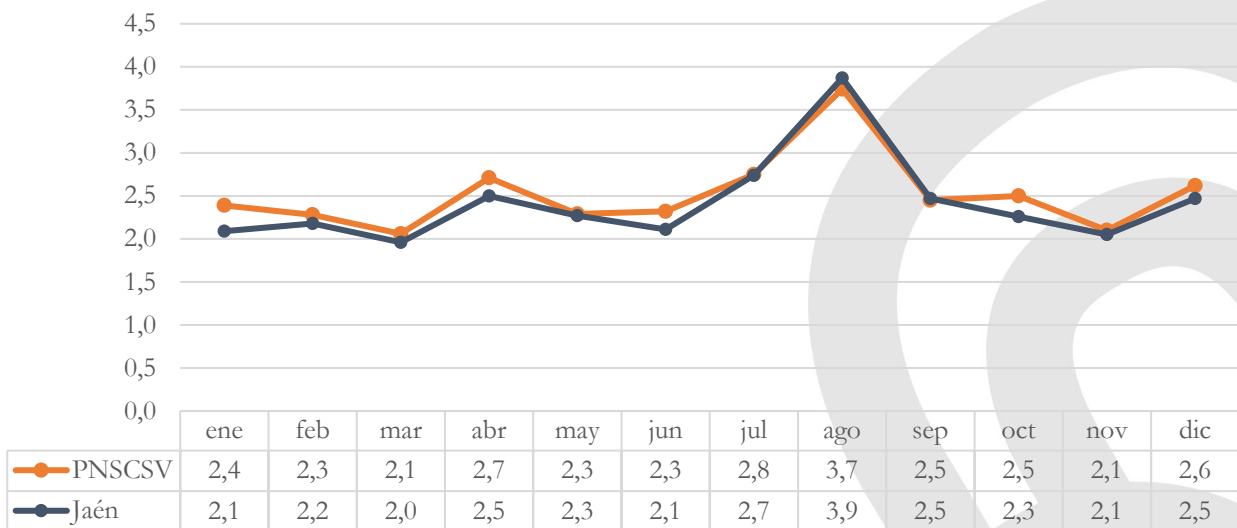

Fuente: Elaboración propia a partir del INE.

La estancia media por trimestres en alojamientos de turismo rural en el Parque Natural Sierras de Cazorla, Segura y Las Villas (Tabla 26) y de la provincia de Jaén permite afirmar que la evolución general no es buena. El tercer trimestre es en el que se alcanza la mayor estancia media en los dos territorios. Sin embargo, la mejor evolución tiene lugar en el segundo, ya que, en el parque natural, los viajeros descienden en todos, menos en el mencionado, con una tasa de variación del 6,15%, y en la provincia,

que, aunque decrece la estancia media durante los cuatro trimestres, es en el segundo donde se registra la menor caída (-3,96%) (Tabla 27).

Tabla 265. Estancia media por trimestres en alojamientos de turismo rural en el Parque Natural Sierras de Cazorla, Segura y Las Villas y de la provincia de Jaén (2022-2023)

	PN SCSV			Jaén		
	2022	2023	Var. 23/22 (%)	2022	2023	Var. 23/22 (%)
1er trimestre	2,4	2,2	-5,04%	2,2	2,1	-5,26%
2do trimestre	2,3	2,5	6,15%	2,4	2,3	-3,96%
3er trimestre	3,3	3,2	-4,49%	3,4	3,2	-5,99%
4to trimestre	2,4	2,4	2,03%	2,4	2,3	-5,27%

Fuente: Elaboración propia a partir del INE.

--Dato no disponible.

Al comparar el grado de ocupación por plazas, en 2023, entre el Parque Natural Sierras de Cazorla, Segura y Las Villas y la provincia de Jaén, se observa un comportamiento muy similar para ambos territorios. El parque natural supera a la provincia en todos los meses del año, siendo este de media 14,13%, mientras que el de la provincia se encuentra en un 12,76%. Los meses en los que se observa un mayor grado de ocupación es en agosto, diciembre y abril (Gráfico 54).

Gráfico 36. Grado de ocupación por plazas en alojamientos de turismo rural en el Parque Natural Sierras de Cazorla, Segura y Las Villas y la provincia de Jaén (2023)

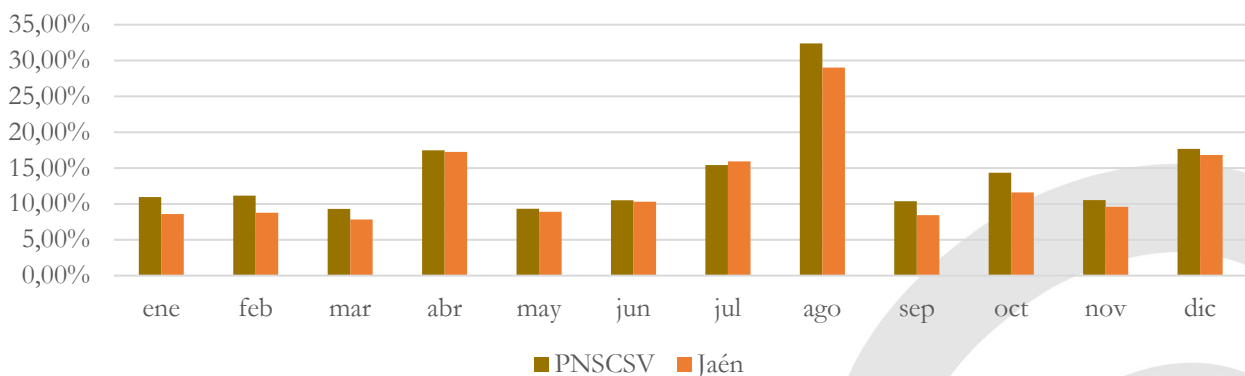

Fuente: Elaboración propia a partir del INE.

El Gráfico 55 refleja la tasa de variación interanual, de 2023 con respecto a 2022, del grado de ocupación por plazas en alojamientos de turismo rural en el Parque Natural Sierras de Cazorla, Segura y Las Villas y la provincia de Jaén. De este, se desprende que, partiendo de una tasa de variación elevada en enero, esta se va reduciendo hasta alcanzar el mínimo en septiembre, a partir de cuando comienzan a recuperarse.

Gráfico 5537. Tasa de variación interanual 23/22 (%) del grado de ocupación por plazas en alojamientos de turismo rural en el Parque Natural Sierras de Cazorla, Segura y Las Villas y la provincia de Jaén

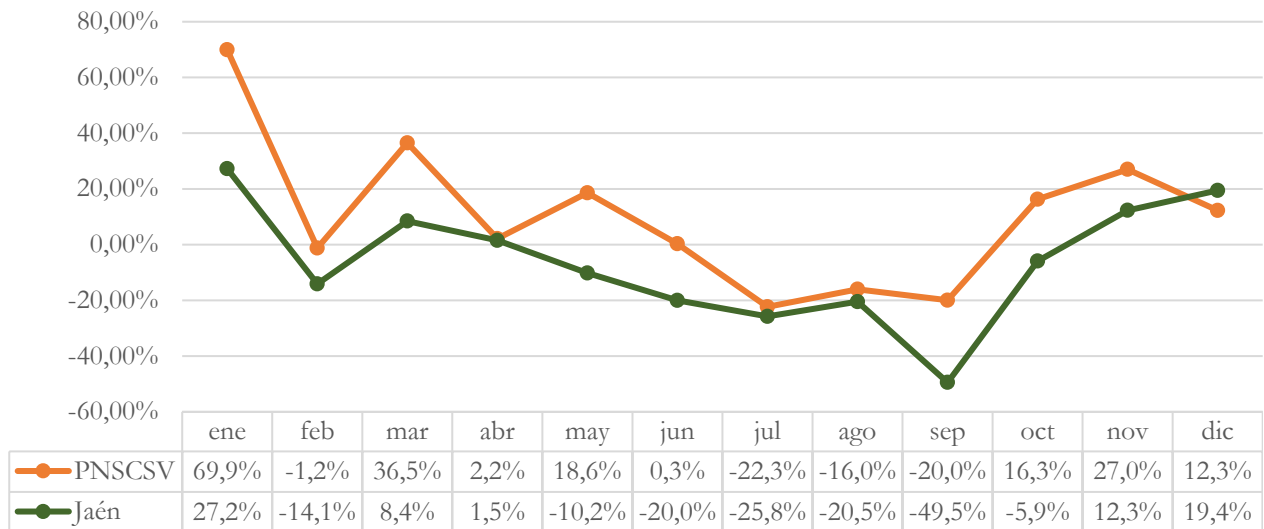

Fuente: Elaboración propia a partir del INE.

Al examinar el grado de ocupación por habitaciones en 2023, tanto el Parque Natural Sierras de Cazorla, Segura y Las Villas como la provincia de Jaén muestran valores muy similares al grado de ocupación por plazas. En promedio, el parque natural (17,83%) se sitúa ligeramente por encima de la provincia (17,11%). Los meses que destacan por un alto grado de ocupación por habitaciones son agosto, con cerca del 40% para ambos territorios, abril, que registra un grado de ocupación por habitaciones del 22% y diciembre, donde ronda el 20% (Gráfico 56).

Gráfico 56. Grado de ocupación por habitaciones en alojamientos de turismo rural en el Parque Natural Sierras de Cazorla, Segura y Las Villas y la provincia de Jaén (2023)

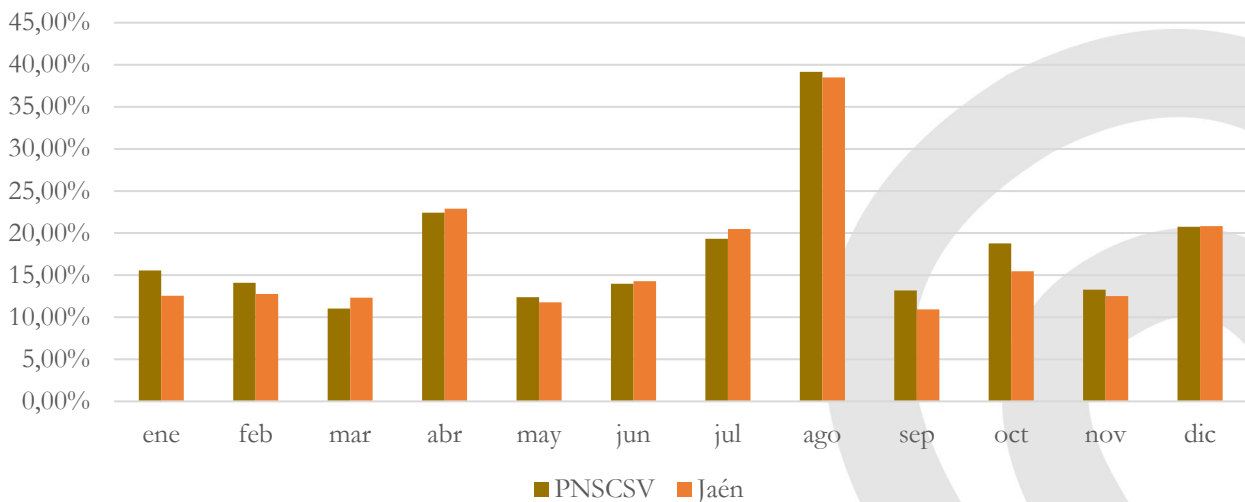

Fuente: Elaboración propia a partir del INE.

En relación a la variación porcentual del grado de ocupación por habitaciones, se repite la tendencia decreciente de la tasa de variación interanual, tanto del Parque Natural Sierras de Cazorla, Segura y Las Villas como de la provincia de Jaén, que se recupera en los últimos meses del año (Gráfico 57).

Gráfico 57. Tasa de variación interanual 23/22 (%) del grado de ocupación por habitaciones en alojamientos de turismo rural en el Parque Natural Sierras de Cazorla, Segura y Las Villas y la provincia de Jaén

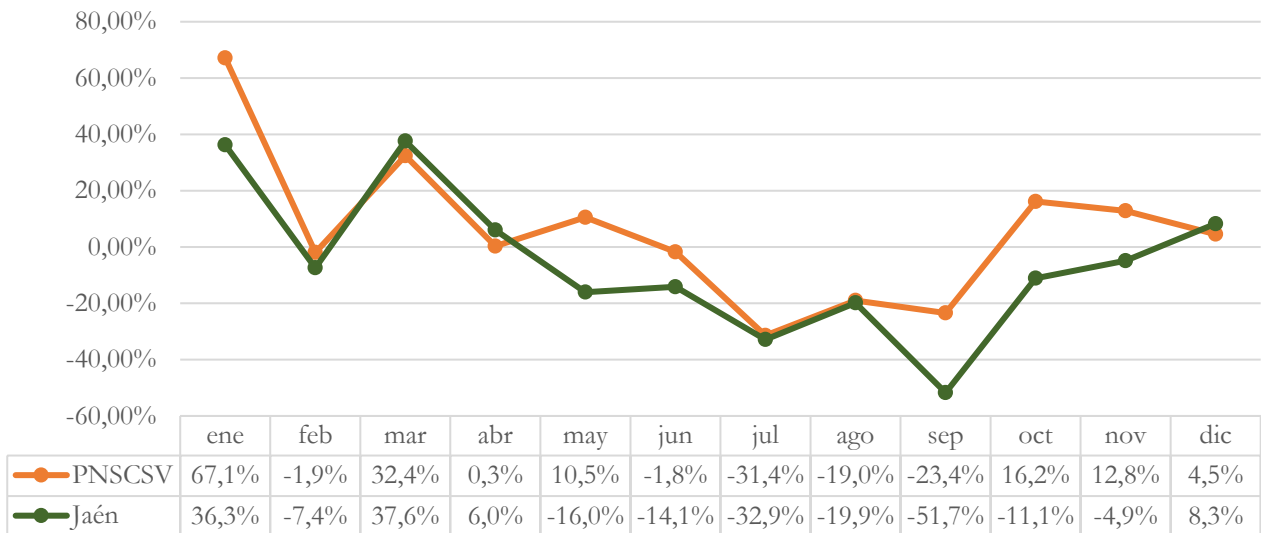

Fuente: Elaboración propia a partir del INE.

En los alojamientos de turismo rural del Parque Natural Sierras de Cazorla Segura y Las Villas se observa un comportamiento positivo del personal empleado en 2023 respecto a 2022 durante todo el año. El parque natural registra un mejor comportamiento que la provincia en todos los meses del año. En julio, se produce un fuerte aumento, que parece mantenerse, aunque ligeramente inferior, hasta el final del año (Gráfico 58).

Gráfico 58. Personal empleado en alojamientos de turismo rural en el Parque Natural Sierras de Cazorla, Segura y Las Villas y la provincia de Jaén (2023)

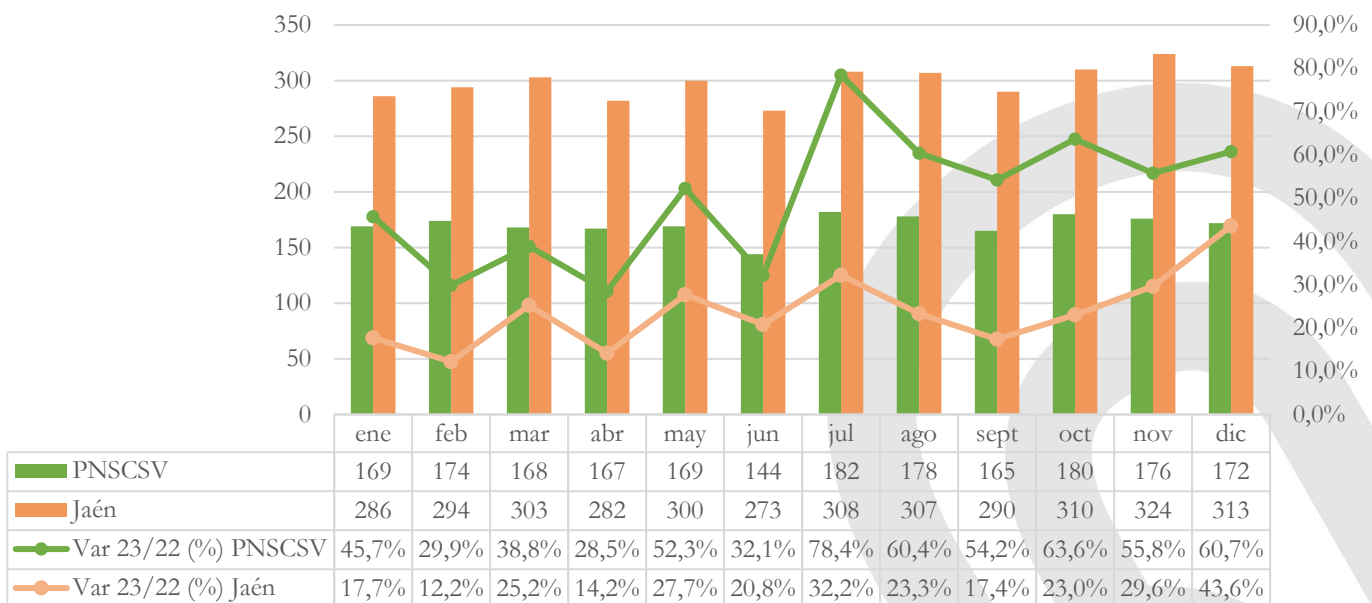

Fuente: Elaboración propia a partir del INE.

Un análisis comparativo entre la provincia de Jaén, Andalucía y España, en relación a la tasa de variación porcentual de la llegada de viajeros a los alojamientos de turismo rural, permite afirmar que Jaén, durante los meses de enero, marzo, junio, agosto, octubre, noviembre y diciembre, la provincia registra un aumento mayor de los viajeros que España y Andalucía, diferencia especialmente marcada en los meses de enero y noviembre. En septiembre y febrero, sin embargo, la provincia muestra una caída de sus viajeros, mientras que los otros dos territorios mantienen tasas de variación positivas (Gráfico 59).

Gráfico 5938. Tasa de variación interanual 23/22 (%) de los viajeros en alojamientos de turismo rural, Andalucía y España

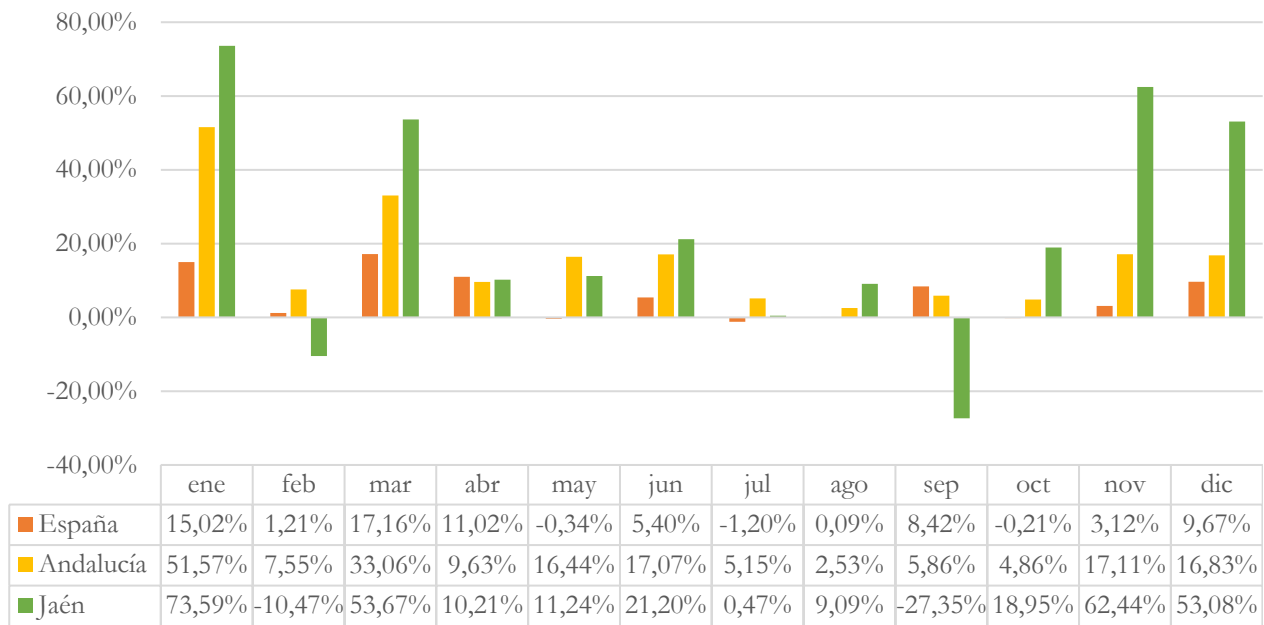

Fuente: Elaboración propia a partir del INE.

El Gráfico 60 muestra la tasa de variación interanual de las pernoctaciones en los alojamientos de turismo rural en Jaén, Andalucía y España en 2023. Las conclusiones que se alcanzan, al comparar las pernoctaciones, son similares a las de los viajeros, de manera que, en enero, marzo, abril, noviembre y diciembre, las pernoctaciones de la provincia aumentan por encima de lo que lo hacen las de la comunidad autónoma y el territorio español. El mes de septiembre, de nuevo destaca por la fuerte caída que sufren las pernoctaciones de la provincia, en contraposición del aumento de las de otros territorios.

Gráfico 390. Tasa de variación interanual 23/22 (%) de las pernoctaciones en alojamientos de turismo rural en Jaén, Andalucía y España

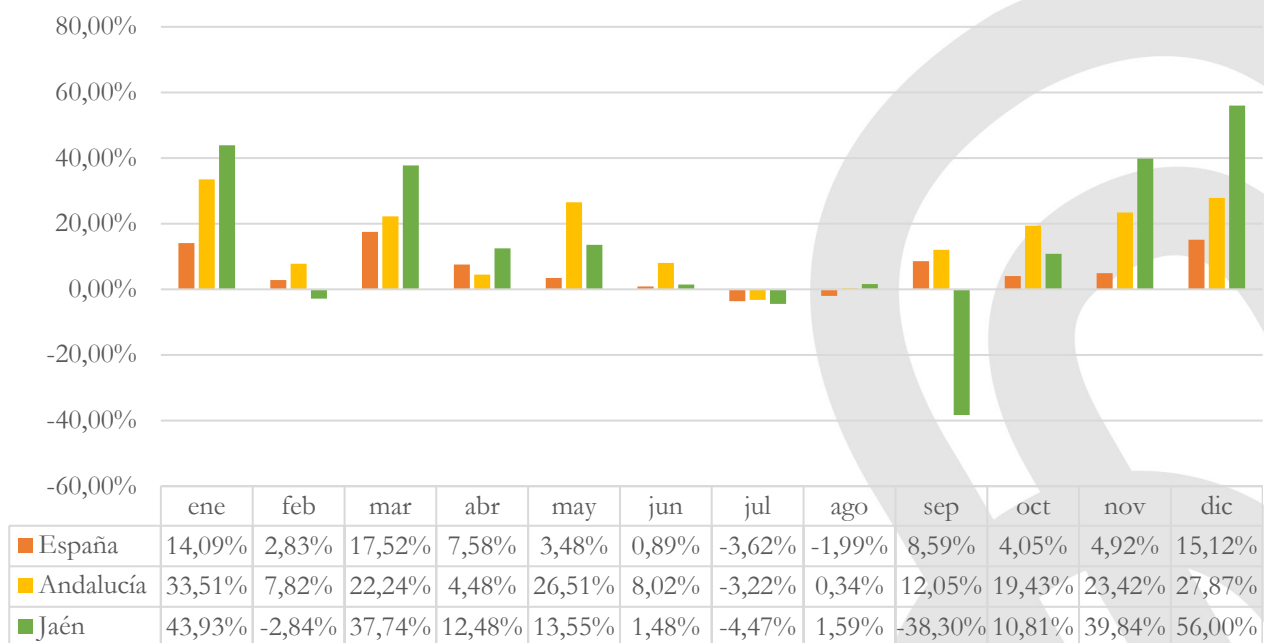

Fuente: Elaboración propia a partir del INE.

El análisis comparativo de la tasa de variación de la estancia media entre Jaén, Andalucía y España arroja que, en los meses de enero, febrero, marzo, septiembre y noviembre es más desfavorable para la provincia, ya que, con tasas de variación muy negativas en enero, marzo, junio, agosto, septiembre, octubre y noviembre, registra caídas, muy por debajo de las que muestran la comunidad autónoma y el territorio nacional. Solo en el mes de febrero y abril se observa un aumento de la estancia media mayor del que tiene lugar en los otros dos territorios (Gráfico 61).

Gráfico 40. Tasa de variación interanual 23/22 (%) de la estancia media en alojamientos de turismo rural en Jaén, Andalucía y España

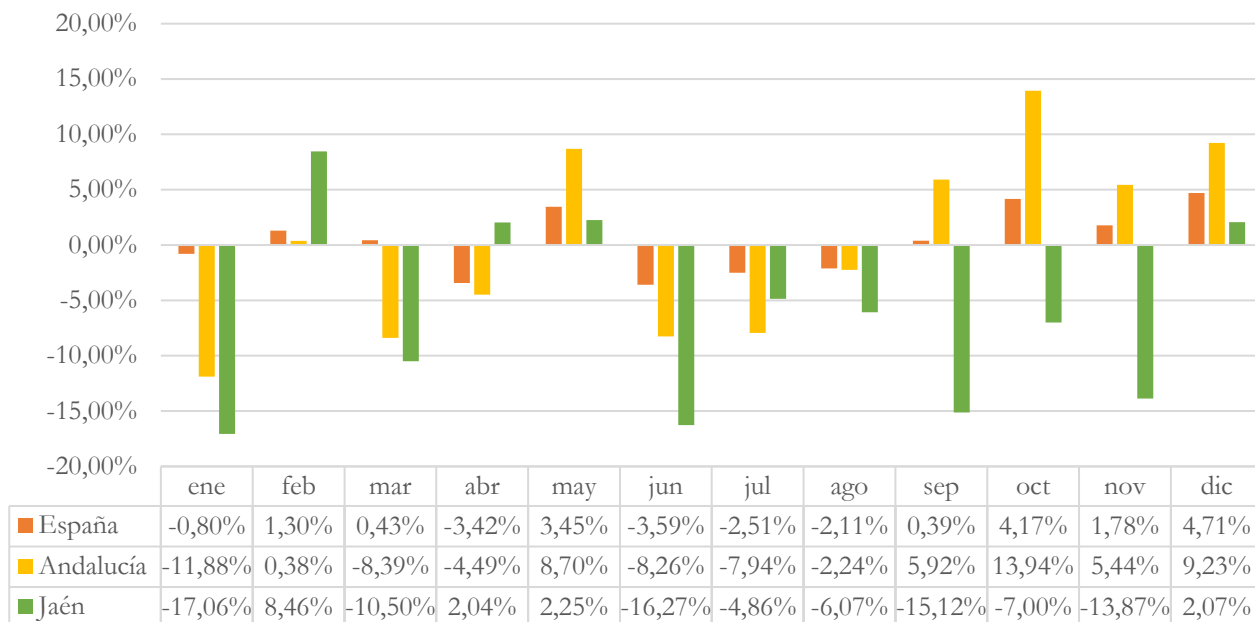

Fuente: Elaboración propia a partir del INE.

La Tabla 27 muestra la tasa de variación interanual porcentual para 2023 respecto a 2022, de los viajeros, pernoctaciones y estancia media para veintisiete provincias españolas. Para esta comparación, se escogieron todas las provincias de Andalucía, y para el resto de España se tomaron aquellas sin costa y sin capitalidad autonómica. La Rioja se seleccionó debido a su similitud respecto al tipo de turismo desarrollado.

Las provincias analizadas muestran una evolución muy positiva del número de viajeros y pernoctaciones, de manera que todas, a excepción de dos, recogen tasas de variación positivas, lo que significa que aumenta el número de viajeros y pernoctaciones con respecto a 2022. De hecho, de media, estas variables crecen un algo más de un 5%. La provincia de Jaén, registra un incremento de los viajeros y pernoctaciones por encima de esta media.

Sin embargo, al analizar la estancia media, su evolución es peor que la de las otras dos variables, ya que, en 14 provincias ha caído la estancia media en 2023, aunque, de media, este dato muestra cierta estabilidad (0,36%). La estancia media de la provincia registra una bajada de -7,37%, lo que implica peor evolución que la media de las provincias analizadas.

Tabla 27. Tasa de variación interanual 23/22 (%) de los parámetros de ocupación en apartamentos turísticos rurales de provincias españolas

Provincias	Viajeros	Pernoctaciones	Estancia Media
Albacete	18,21%	18,80%	0,49%
Almería	22,15%	29,00%	5,61%
Ávila	-0,92%	-5,28%	-4,41%
Burgos	24,79%	22,06%	-2,19%
Cáceres	-8,66%	-2,96%	6,23%
Cádiz	-18,51%	-14,54%	4,88%
Ciudad Real	-6,73%	-9,21%	-2,66%
Córdoba	10,62%	8,32%	-2,08%
Cuenca	21,05%	-2,02%	-19,06%
Girona	8,38%	7,02%	-1,25%
Granada	2,18%	0,24%	-1,89%
Guadalajara	18,71%	28,15%	7,96%
Huelva	7,92%	6,01%	-1,77%
Huesca	-14,70%	-6,04%	10,15%
Jaén	17,42%	8,77%	-7,37%
León	-1,31%	10,28%	11,74%
Lleida	-3,99%	4,60%	8,95%
Málaga	23,51%	14,50%	-7,30%
Ourense	1,42%	-5,02%	-6,35%
Palencia	7,61%	6,42%	-1,11%
Rioja, La	12,71%	15,70%	2,66%
Salamanca	-4,60%	-1,50%	3,25%
Segovia	0,02%	-3,07%	-3,09%
Sevilla	-4,37%	5,56%	10,39%
Soria	5,22%	9,90%	4,45%
Teruel	18,28%	7,57%	-9,05%
Zamora	-9,67%	-7,28%	2,65%



Fuente: Elaboración propia a partir del INE.

A large, white, stylized number '8' is centered on a blue background. The background features abstract, overlapping shapes in various shades of blue, creating a dynamic and modern aesthetic. The number '8' is composed of two thick, rounded loops, one above the other, with a small gap between them.

8

CONCLUSIONES

8. Conclusiones

En 2023, el turismo experimentó una completa recuperación de la "normalidad turística", tras la pandemia de COVID-19, sin ningún tipo de restricción al turismo. La inflación surge como un factor crucial, impactando en el poder adquisitivo de los viajeros y presentando desafíos económicos adicionales para el sector turístico. Este contexto inflacionario afectó al sector y planteó nuevos retos en términos económicos y de competitividad. Todo ello, ha condicionado la evolución del sector en 2023.

La evolución del turismo en la provincia de Jaén revela un crecimiento sólido en 2023, superando las cifras de 2022 y 2021. Se ha evidenciado un notable crecimiento en la actividad turística de la provincia de Jaén en comparación con el año anterior. Además, los datos de turismo, previamente afectados por la pandemia, también han experimentado una sólida recuperación. Este resurgimiento indica una notable mejora en la confianza del viajero y destaca la capacidad de la región para adaptarse y superar los desafíos, generando un impulso positivo para la economía local y la oferta turística.

Durante 2023, la provincia de Jaén ha acogido a un total de 713.776 viajeros, reflejando un aumento acumulado del 2,76% en comparación con 2022, y un significativo incremento del 35,44% con respecto a 2021. Respecto a las pernoctaciones, se observa una tendencia similar al número de visitantes, alcanzando un total de 1.437.136 noches. Este dato representa un incremento del 2,89% en comparación con 2022 y un notable aumento del 34,19% en relación con 2021.

El comportamiento de los establecimientos hoteleros marca la evolución general, ya que el 76% de los viajeros se ha alojado en este tipo de alojamiento, frente al 77% que lo hicieron en 2022, lo que implica una ligera caída de su peso. Con 542.837 viajeros alojados en establecimientos hoteleros, esta categoría muestra el menor crecimiento, con tasas del 1,2%, en comparación con 2022, pero es la segunda que mejor evoluciona en cuanto a viajeros y la primera en pernoctaciones, respecto a 2021.

De hecho, son los alojamientos de turismo rural los que más han crecido. Es en la tipología en la que se registra el mayor aumento de viajeros, un 17,42% más que en 2022 y un 60% superiores a los de 2021. En términos de pernoctaciones, los alojamientos de turismo rural experimentaron un crecimiento del 8,77%, con respecto a 2022, superando, levemente, solo por los apartamentos turístico, y ostentando, de nuevo, el segundo puesto por su evolución con respecto a 2021 (35,83%), contribuyendo significativamente al desempeño global del sector turístico en la región.

En lo que respecta a la procedencia de los viajeros, aunque el turismo nacional crece en términos generales, los viajeros internacionales destacan con un aumento del 10,32% respecto al año anterior y un gran incremento del 142,54% comparado con 2021, señalando una recuperación robusta y una creciente preferencia de los viajeros extranjeros sobre la provincia. Las pernoctaciones siguen la misma tendencia, con un desempeño más favorable para los residentes en el extranjero en ambas comparativas.

El análisis comparativo de la provincia de Jaén, Andalucía y España para 2023 revela un impacto desigual en la provincia en comparación con las tendencias nacionales y regionales. Jaén ha evolucionado por debajo de ambos territorios en la llegada de viajeros y pernoctaciones, con tasas de variación negativas, que contrastan con las cifras positivas de España y Andalucía, de mayo a octubre.

En 2023, la ciudad de Jaén lideró como el punto turístico más visitado, con 98.765 viajeros y 166.071 pernoctaciones, valores que no alcanzan los del año anterior. Por volumen de viajeros y pernoctaciones, a este punto turístico le sigue Úbeda, la cual, además, es la que muestra una mejor evolución del número de ambas magnitudes con respecto a 2021. En relación con 2022, es Baeza la que más crece en ambos parámetros.

Los destinos vinculados a turismo de naturaleza (Cazorla y La Iruela) son los que registran una estancia media más elevada, mientras que el mayor grado de ocupación por habitaciones y por plazas tiene lugar en la ciudad de Jaén. En relación con el empleo, son las ciudades Patrimonio de la Humanidad los destinos que más han creado empleo en el sector, en la provincia.

Los campings han experimentado un crecimiento significativo a lo largo de 2023, destacándose especialmente durante los meses de primavera, aunque son los que menos han aumentado, respecto a 2021. En el Parque Natural Sierras de Cazorla, Segura y Las Villas se registraron 56.121 viajeros, representando un incremento del 14,49% con respecto a 2022 y del 17,57% en comparación con 2021. Las pernoctaciones alcanzaron la cifra de 162.226, superando en un 14,90% las de 2022, aunque no lograron igualar las de 2021 (-2,63%). Por su parte, Santiago-Pontones ha superado al conjunto del parque natural en términos de grado de ocupación.

En 2023, los apartamentos turísticos continúan mostrando una tendencia positiva de crecimiento, alcanzando los valores de viajeros y pernoctaciones de 2022 y 2021. De hecho, es la tipología en la que mejor evolucionan las pernoctaciones respecto a 2022 (8,86%). El tercer trimestre destaca como el período con mayor número de viajeros y pernoctaciones, aunque es el cuarto en el que más han crecido, respecto a 2022 y el primero, respecto a 2021. La Iruela, sin embargo, registra tasas de variación negativas en viajeros y pernoctaciones, salvo para estos últimos, en comparación con 2021. Pese a ello, destaca la elevada estancia media en este tipo de alojamientos, que se sitúa, de media en las 3,3 noches, superando las 5 en agosto.

Los alojamientos de turismo rural, como se ha señalado, son la tipología que mejor ha evolucionado, destacando el papel creciente del turismo rural y de naturaleza en la provincia. El Parque Natural Sierras de Cazorla, Segura y Las Villas recoge un comportamiento aún más positivo que la provincia, con un número de viajeros que aumenta un 17,88% y un 62,39%, respecto a 2022 y 2021, y unas pernoctaciones que lo hacen un 15,03% y un 37,04%, respectivamente, destacando agosto y abril por la mayor llegada de viajeros, la mayor estancia media y el grado de ocupación más elevado.



SIT Jaén

SISTEMA de
INTELIGENCIA TURÍSTICA
de la PROVINCIA de JAÉN

Sistema de Inteligencia Turística de la provincia de Jaén

Campus de Las Lagunillas, s/n. D3-273

23071 Jaén

Teléfono: 953 21 20 70

Email: jipulido@ujaen.es

Web: www.sit-jaen.com