

ANÁLISIS DE LA OCUPACIÓN EN ALOJAMIENTOS TURÍSTICOS 2022

Elaboración y redacción:



Subvenciona:



Análisis de la ocupación en alojamientos turísticos 2022

Director: Juan Ignacio Pulido Fernández
Equipo de redacción:

Isabel Carrillo Hidalgo
Jairo Casado Montilla
José Luis Durán Román
Juan Ignacio Pulido Fernández

Cómo citar:

Pulido, J.I. (dir.) (2023): *Análisis de la ocupación en alojamientos turísticos 2022*. Sistema de Inteligencia Turística de la provincia de Jaén. Cátedra de Turismo de Interior de la Universidad de Jaén. Jaén.



Índice

1. Introducción	5
2. Metodología y estructura	7
3. Análisis de la ocupación en alojamientos turísticos	9
4. Análisis de la ocupación en alojamientos hoteleros	16
5. Análisis de la ocupación en campings	32
6. Análisis de la ocupación en apartamentos turísticos	44
7. Análisis de la ocupación en alojamientos de turismo rural	56
8. Conclusiones	68

1

INTRODUCCIÓN

1. Introducción

El Sistema de Inteligencia Turística de la provincia de Jaén (SIT-Jaén) pretende con este informe realizar un análisis de la ocupación en alojamientos turísticos para 2022.

Este año se caracteriza por ser el tercero tras la declaración de la pandemia por COVID-19 y en el que se han eliminado todas las restricciones a la movilidad que se implantaron para restringir la expansión del virus. Por tanto, se trata de un año en el que se ha recuperado la normalidad en los viajes y el turismo.

Para dicho análisis, se utilizan las distintas encuestas de ocupación del Instituto Nacional de Estadística (INE):

- Encuesta de Ocupación Hotelera.
- Encuesta de Ocupación de Campings.
- Encuesta de Ocupación de Apartamentos Turísticos.
- Encuesta de Ocupación de Alojamientos de Turismo Rural.

A través de dichas encuestas, se pretende obtener información sobre el estado, en el período analizado, de distintos indicadores relacionados con la afluencia de viajeros, la estancia media, el grado de ocupación, entre otros, en la provincia de Jaén.

12

METODOLOGÍA Y ESTRUCTURA

2. Metodología y estructura

El ámbito geográfico para llevar a cabo este estudio es la provincia de Jaén. Por tanto, para todas las encuestas, se van a analizar datos de toda la provincia, pero, además, se ofrecerán datos desagregados de algunos puntos turísticos que facilitan el INE y el Instituto de Estadística y Cartografía de Andalucía.

En el caso de la Encuesta de Ocupación Hotelera, se van a analizar los destinos de Cazorla, Úbeda, Baeza, ciudad de Jaén y La Iruela. Para los campings, se analizan aquellos ubicados en el Parque Natural Sierras de Cazorla, Segura y Las Villas y en Santiago-Pontones. Para el estudio de ocupación de los apartamentos turísticos, se analizan los destinos La Iruela y Segura de la Sierra y, para los alojamientos de turismo rural, aquellos ubicados en el Parque Natural Sierras de Cazorla, Segura y Las Villas.

Es importante señalar que los destinos estudiados son todos aquellos que presentan datos en las encuestas de ocupación. Los destinos que no están incluidos, así como aquellos que no están presentes en todos los análisis, es debido a la ausencia de datos para realizar los estudios pertinentes. Los datos de 2019 y 2021 presentados son los valores definitivos, mientras que los de 2022 son los provisionales.

Para los análisis, se calculan las variaciones interanuales, tanto por meses como trimestrales, mostrando como resultado valores absolutos y relativos. Es necesario aclarar que el INE y el Instituto de Estadística y Cartografía de Andalucía, para algunos destinos y períodos, no aportan datos, por lo que el cálculo de las variaciones interanuales no es posible. Para facilitar la lectura de los gráficos, en su realización, la ausencia de datos se ha considerado como 0 o 0,00%, según la base. En el caso de las tablas, sí se recoge expresamente cuando el dato no está disponible.

En un primer momento del estudio, se realiza un análisis agregado de la afluencia de viajeros para el total de establecimientos (hoteles, campings, apartamentos turísticos y alojamiento rural) de la provincia de Jaén y se realizan comparaciones de los datos a nivel de comunidad autónoma y nacional.

Posteriormente, se realizan los estudios en detalle de cada una de las diferentes encuestas de ocupación y se hacen comparaciones con datos a nivel de comunidad autónoma, nacional, así como con otras provincias españolas.

A large, stylized white number '3' is centered on a blue background. The background features abstract, overlapping shapes in various shades of blue, creating a dynamic and modern aesthetic.

3

ANÁLISIS DE LA OCUPACIÓN EN
ALOJAMIENTOS TURÍSTICOS

3. Análisis de la ocupación en alojamientos turísticos

En este apartado, se realiza un agregado de los indicadores para todos los establecimientos turísticos: alojamientos hoteleros, campings, apartamentos turísticos y alojamientos de turismo rural.

En 2022, la provincia de Jaén ha recibido 690.791 viajeros, 163.778 más que en 2021, lo cual supone una variación interanual acumulada del 31,08%, superando, además, el número de viajeros alojados en la provincia antes de la pandemia (0,45%). Al analizar las pernoctaciones, estas ascienden 1.385.519, lo que supone 314.557 noches más que en 2021 (29,37%) y 46.454 más que las registradas en 2019 (3,47%) (Tabla 1).

Al analizar la evolución de los viajeros por tipos de alojamiento, en general, ésta ha sido mejor al comparar los datos con los de 2021 que con los de 2019, excepto en los campings, en los que ocurre todo lo contrario. De hecho, todos tipos de alojamiento recogen tasas de variación positivas al comparar los datos con los del año anterior, destacando los alojamientos hoteleros, con una tasa de variación del 36,59%, seguido de los alojamientos de turismo rural (36,06%), los apartamentos turísticos (9,89%) y, finalmente, los campings que crecen un 9,56%. Con respecto a los valores anteriores a la pandemia, los campings y los hoteles superan los valores de 2019, recogiendo unas tasas de variación respectivas del 16,94% y del 1,06%. El resto muestra una caída del número de viajeros, siendo los apartamentos turísticos los que peor se comportan (-10,39%), seguidos de los alojamientos de turismo rural, que decrecen a menor ritmo, un -9,93% (Gráfico 1).

Gráfico 1. Variación interanual 2021-2022 y 2019-2022 de los viajeros por tipos de alojamientos en la provincia de Jaén

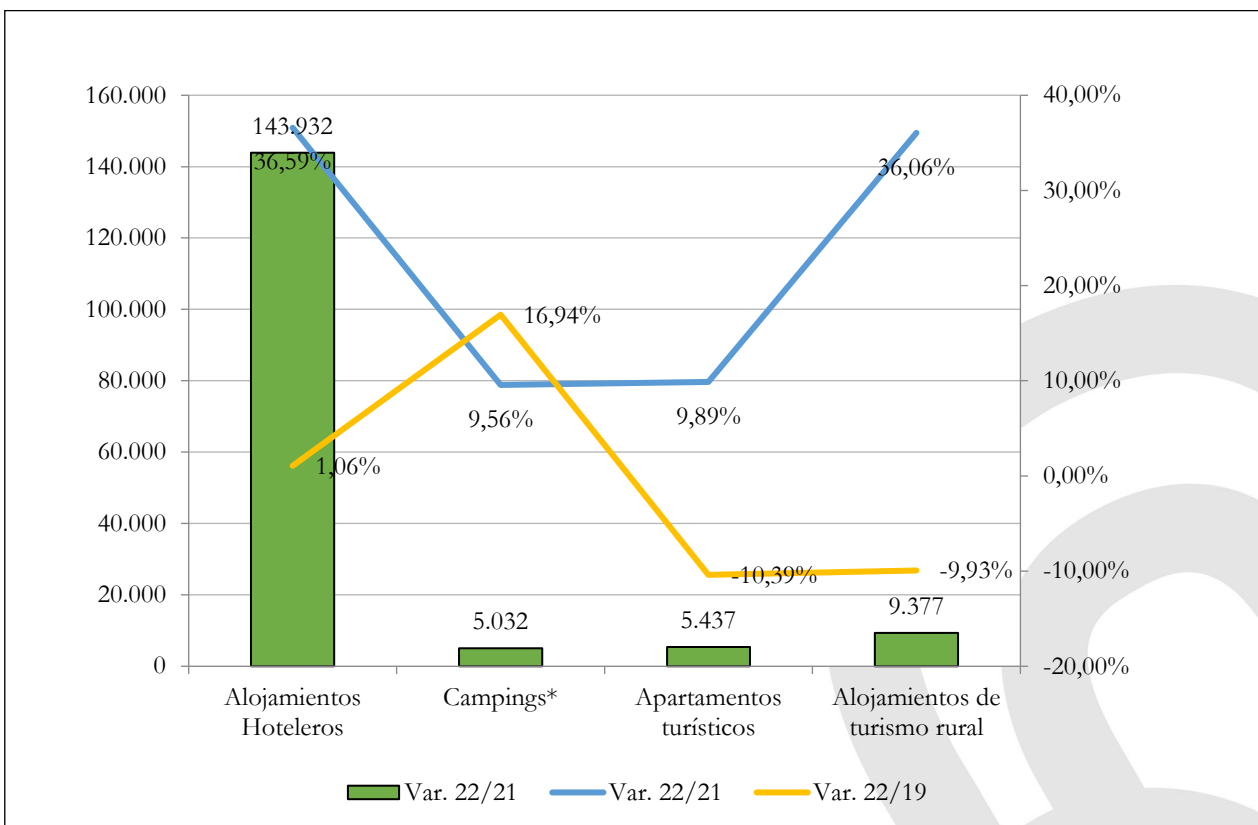

Fuente: Elaboración propia a partir del INE.

A continuación, se realiza un análisis del número de viajeros (Tabla 1) y de pernoctaciones (Tabla 2) que se han alojado en los diferentes alojamientos turísticos de la provincia de Jaén en 2022, así como su comparativa con 2021, 2019 y 2007.

Puede observarse que, en 2022, el número de viajeros que visitan la provincia supera al de 2021 (31,08%) y 2019 (0,45%), no alzando el dato de 2007 (-5,33%), debido, principalmente, al comportamiento de los alojamientos hoteleros, que son los que suponen entorno al 80% sobre el total.

La evolución al analizar los valores en comparación con los de 2021 permite afirmar que todos los tipos de alojamiento superan los viajeros del año anterior, siendo los de los alojamientos hoteleros los que muestran el mayor crecimiento (36,59%). Al analizar los datos con respecto a 2019, el comportamiento es peor. Solo los campings (16,94%) y los alojamientos hoteleros (1,06%), recuperan el volumen de viajeros anterior a la pandemia. En relación a 2007, destaca la evolución de los alojamientos de turismo rural (80,07%), seguidos de los apartamentos turísticos, que crecen un 50,23%, pero son los hoteles los que ven reducidos el número de viajeros y, debido a su peso, acaban marcando la evolución general (Tabla 1)

Tabla 1. Viajeros totales en los alojamientos turísticos de la provincia de Jaén (2022, 2021, 2019 y 2007)

	Viajeros totales						
	2007	2019	2021	2022	Var. 22/07	Var. 22/19	Var. 22/21
Alojamientos Hoteleros	621.732	531.701	393.406	537.338	-13,57%	1,06%	36,59%
Campings	48.084	49.310	52.632	57.664	19,92%	16,94%	9,56%
Apartamentos turísticos	40.211	67.414	54.971	60.408	50,23%	-10,39%	9,89%
Alojamientos de turismo rural	19.649	39.280	26.004	35.381	80,07%	-9,93%	36,06%
Total	729.676	687.705	527.013	690.791	-5,33%	0,45%	31,08%

Fuente: Elaboración propia a partir del INE.

Respecto a las pernoctaciones (Tabla 2) que han tenido lugar en 2022 en la provincia, éstas sí son superiores a las de los tres años de referencia, con tasas de variación del 1,09%, respecto a 2007, 3,47%, en comparación con 2019, y 29,37%, si se relacionan los valores con los de 2021. Por tipos de alojamiento, los alojamientos hoteleros son los que mejor evolución muestran sobre 2021 (40,69%), creciendo, además, en comparación con 2019 (4,97%), pero no con respecto a 2007 (-7,41%). Los apartamentos de turismo rural son los que más crecen al comparar los datos con 2019 (8,77%) y 2007 (56,01%).

Todos los tipos de alojamientos superan el volumen de pernoctaciones de 2021 y solo los apartamentos turísticos contabilizan menos pernoctaciones (-12,50%), al compararlas con 2019. Los alojamientos hoteleros son los únicos en los que los viajeros no se han alojado más noches que en 2007, con una tasa de variación del -7,41%, afectando, al igual que ocurría con los viajeros, en gran medida a la evolución del total.

Tabla 2. Pernoctaciones totales en los alojamientos turísticos de la provincia de Jaén (2022, 2021, 2019 y 2007)

	Pernoctaciones totales						
	2007	2019	2021	2022	Var. 22/07	Var. 22/19	Var. 22/21
Alojamientos Hoteleros	1.065.700	940.055	701.367	986.782	-7,41%	4,97%	40,69%
Campings	120.693	147.594	154.975	159.915	32,50%	8,35%	3,19%
Apartamentos turísticos	122.449	162.897	138.814	142.543	16,41%	-12,50%	2,69%
Alojamientos de turismo rural	61.715	88.519	75.806	96.279	56,01%	8,77%	27,01%
Total	1.370.557	1.339.065	1.070.962	1.385.519	1,09%	3,47%	29,37%

Fuente: Elaboración propia a partir del INE.

La evolución mensual de los viajeros en los alojamientos turísticos de la provincia de Jaén durante 2021 y 2022, así como su variación porcentual y la de 2022 sobre 2019 se resume en el Gráfico 2. Es en los meses de verano cuando se produce la llegada del mayor volumen de viajeros, así como en el mes de abril, coincidiendo con la Semana Santa. En su comparativa con 2021, el año comienza con una evolución muy positiva del número de viajeros, alcanzando tasas de variación muy elevadas, logrando crecer éste un 311,49% en abril o un 299,35% en febrero. A partir de mayo, esta tendencia positiva se mantiene hasta agosto, a partir de cuándo las tasas de variación se vuelven negativas.

En lo que se refiere a la recuperación de los datos anteriores a la pandemia, son más los meses en los que se registran tasas de variación negativas, con crecimientos solo en febrero, abril, mes en el que se alcanza el máximo (16,08%), y julio. En el resto de meses no se recuperan los viajeros anteriores a la pandemia.

Gráfico 2. Evolución mensual de los viajeros totales en la provincia de Jaén (2021-2022 y 2019-2022)

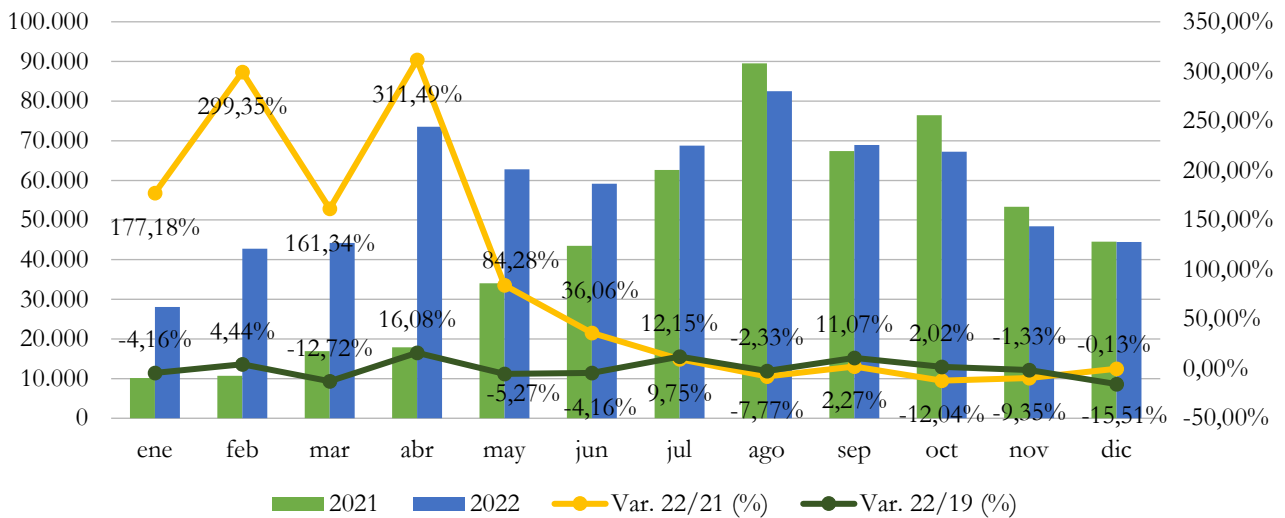

Fuente: Elaboración propia a partir del INE.

La evolución trimestral de viajeros en la provincia de Jaén por procedencia se recoge en el Gráfico 3. Observando los valores acumulados, se puede afirmar que, en 2022, se han superado los viajeros de 2021, con independencia de su procedencia. Sin embargo, el turismo internacional se ha llegado a duplicar (119,24%), mostrando una mejor evolución que el turismo nacional. Con respecto a 2019, los turistas residentes en el extranjero caen (-13,2%), al contrario de lo que ocurre con los españoles, que registran una tasa de variación positiva (2,33%).

Por trimestres, el tercero es en el que más viajeros recibe la provincia. Al comparar los datos con los de 2021, el turismo internacional goza de tres trimestres (los tres primeros) de crecimiento, llegando a superar, en el primero, los viajeros del año anterior en un 848,59% y, en el segundo, en un 367,32. El turismo nacional solo registra tasas de variación positivas en el primero (298,69%) y segundo trimestres (117,51%). En su comparativa con 2019, la evolución del turismo nacional es mejor que la del turismo internacional, recuperándose los datos previos a la pandemia en el primero (32,18%) y el segundo trimestres (20,27%), mientras que las llegadas de turistas residentes en el extranjero lo hacen solo el primer trimestre (34,59%) (Gráfico 3).

Gráfico 3. Evolución trimestral de viajeros totales en la provincia de Jaén por procedencia (2022)

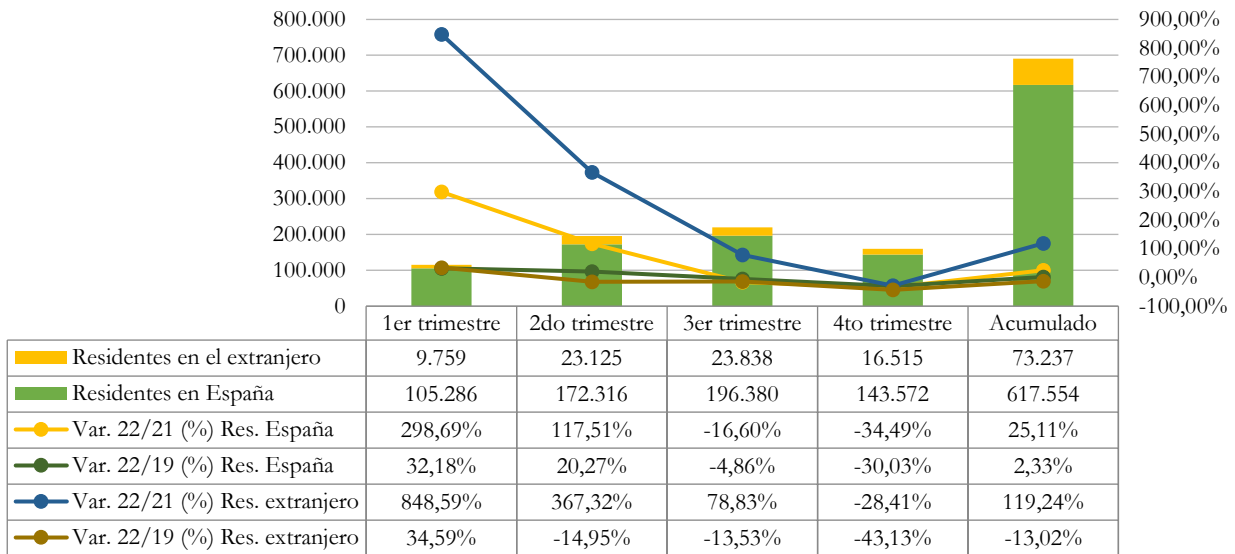

Fuente: Elaboración propia a partir del INE.

El análisis de las pernoctaciones en la provincia de Jaén se observa en el Gráfico 4. Al igual que ocurre con el número de viajeros, se alcanza el máximo de pernoctaciones en los meses de verano, así como en el mes de abril. Por su evolución, febrero y abril destacan por encima de los demás, especialmente si se compara con 2021 (297,79% y 377,24%, respectivamente).

Al relacionar los datos con los de 2021, durante los cinco primeros meses existe un fuerte crecimiento de las pernoctaciones, para, a continuación, ralentizarse, registrando tasas de variación negativas desde el mes de agosto. Si se atiende a la evolución con respecto a 2019, durante el primer semestre se observan tasas de variación negativas en enero, marzo y junio; a partir de entonces, la evolución mejora considerablemente, de manera que crecen el resto del año, mejorando la evolución con respecto a 2021, salvo en el último mes (Gráfico 4).

Gráfico 4. Evolución mensual de las pernoctaciones totales en la provincia de Jaén (2021-2022 y 2019-2022)

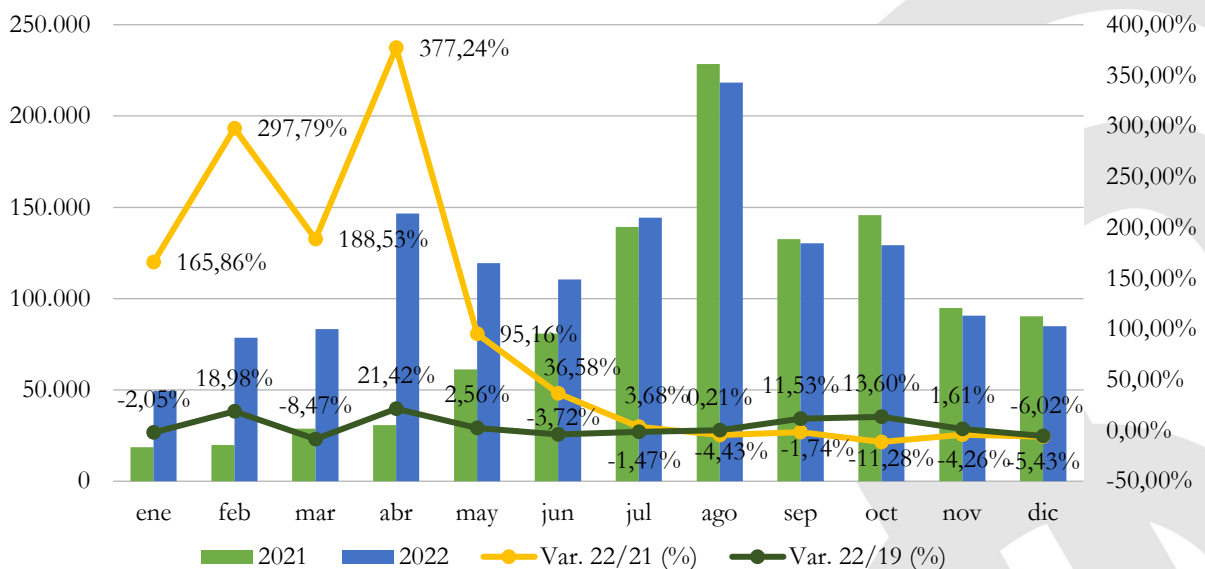

Fuente: Elaboración propia a partir del INE.

El Gráfico 5 muestra la evolución trimestral de las pernoctaciones para 2022, según la procedencia. Las conclusiones son muy similares a las del número de viajeros, de manera que, al analizar su evolución, las pernoctaciones tuvieron un mejor comportamiento para los residentes en el extranjero que en España, en su comparativa con 2021, registrándose tasas de variación positivas, con independencia de la procedencia de los viajeros. Ocurre todo lo contrario al comparar los datos con los de 2019, cuando el turismo internacional no recupera las pernoctaciones pre pandemia (-4,54%).

Por trimestres, el tercero es en el que más pernoctaciones se reciben. Si se observa su evolución con respecto al año anterior, destaca el primer trimestre, con una tasa de variación del 326,57% para los residentes en España y del 915,36%, para los residentes en el extranjero. En el lado opuesto se encuentra el cuarto trimestre, en el que se registran tasas de variación negativas. En relación con la recuperación de los valores pre pandemia, las pernoctaciones del turismo nacional lo consiguen en los dos primeros trimestres, con tasas de variación superiores al 46%, y las del internacional solo logran en el primero (41,29%).

Gráfico 5. Evolución trimestral de las pernoctaciones totales en la provincia de Jaén por procedencia (2022)

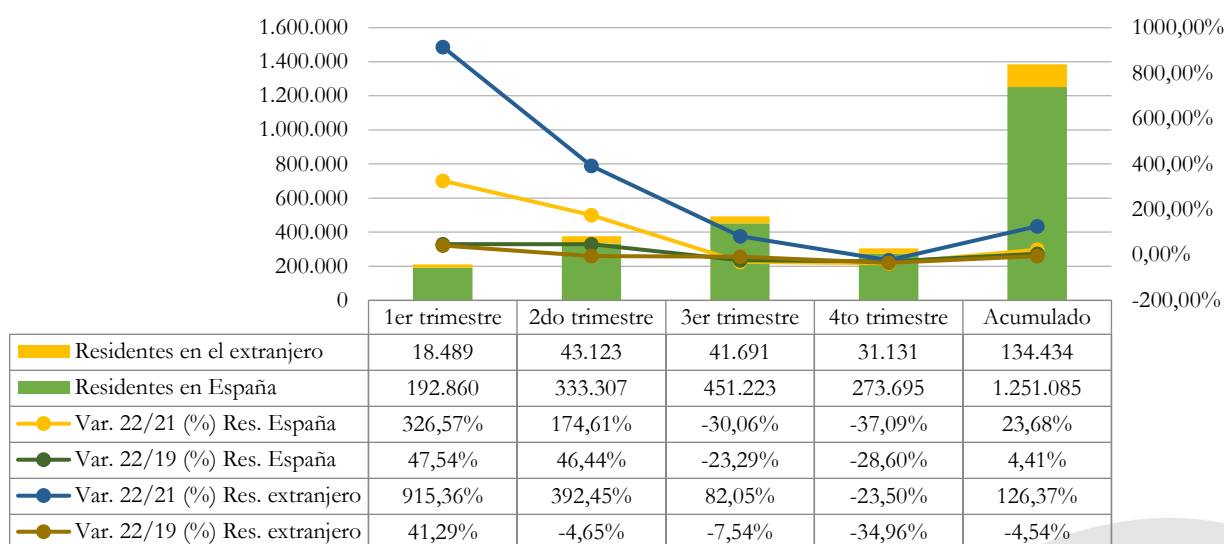

Fuente: Elaboración propia a partir del INE.

La Tabla 3 muestra los viajeros y las pernoctaciones totales por trimestres. En ambos indicadores, la peor evolución sobre los datos de 2021 se observa en el cuarto trimestre, mientras que el primero y el segundo son los que recogen mayores tasas de crecimiento. Al comparar los datos con los de 2019, la mayor caída de viajeros se produce también en el primer trimestre, con una tasa de variación negativa también en el cuarto. Las pernoctaciones registran decrecimientos en los dos últimos trimestres del año.

Tabla 3. Viajeros y pernoctaciones totales por trimestres (2021-2022 y 2019-2022)

	Viajeros totales				Pernoctaciones totales			
	2021	2022	Var. 22/21	Var. 22/19	2021	2022	Var. 22/21	Var. 22/19
1er trimestre	37.752	115.045	204,74%	-4,83%	67.228	211.349	353,42%	46,87%
2do trimestre	95.387	195.441	104,89%	2,16%	172.781	376.430	185,28%	40,09%
3er trimestre	219.533	220.218	0,31%	5,94%	500.215	492.914	-24,75%	-21,76%
4to trimestre	174.341	160.087	-8,18%	-4,50%	330.738	304.826	-36,10%	-29,20%
Acumulado	527.013	690.791	31,08%	0,45%	1.070.962	1.385.519	29,37%	3,47%

Fuente: Elaboración propia a partir del INE.

Un análisis comparativo entre la provincia de Jaén, Andalucía y España, en relación a la tasa de variación porcentual, sobre 2021, de la llegada de viajeros permite comprobar que la provincia ha evolucionado por debajo de lo que lo ha hecho España y Andalucía, registrando crecimientos inferiores a los de los otros dos territorios durante los primeros siete meses del año, y con tasas de variación negativas desde entonces, salvo en septiembre, mientras que el territorio nacional y el andaluz han contabilizado crecimiento del número de viajeros en todos los meses del año. Andalucía ha liderado el proceso de recuperación de los viajeros desde enero hasta abril, a partir de cuándo lo ha hecho el territorio nacional (Gráfico 6).

Gráfico 6. Tasa de variación interanual 22/21 (%) de los viajeros en Jaén, Andalucía y España

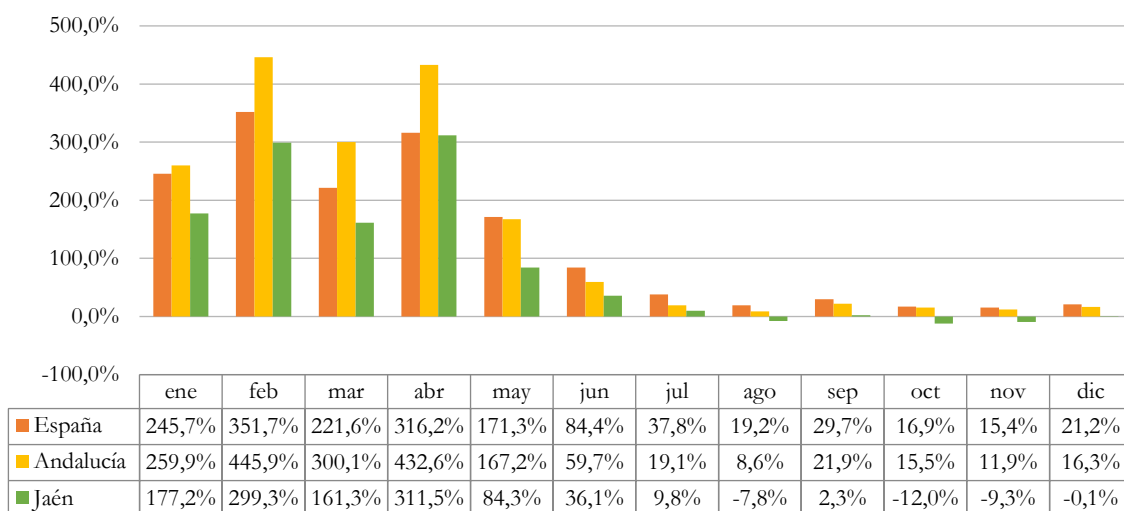

Fuente: Elaboración propia a partir del INE.

En relación a las pernoctaciones, se observa un comportamiento similar al de los viajeros. Jaén presenta tasas de variación inferiores a las de Andalucía y España, siendo esta última en la que más aumentan, a lo largo de ocho meses del año. El mes de abril es en el que se produce el mayor crecimiento en el territorio andaluz y la provincia, siendo el segundo para el español, alcanzándose el máximo crecimiento de las pernoctaciones en febrero (Gráfico 7).

Gráfico 7. Tasa de variación interanual 22/21 (%) de las pernoctaciones en Jaén, Andalucía y España

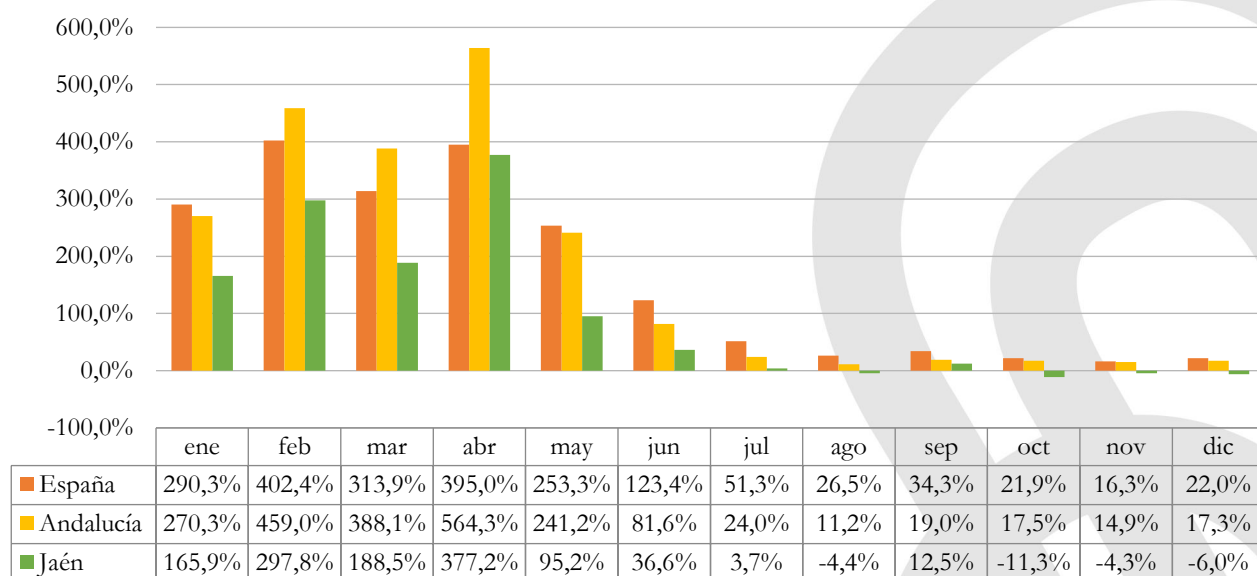

Fuente: Elaboración propia a partir del INE.

4

ANÁLISIS DE LA OCUPACIÓN EN
ALOJAMIENTOS HOTELEROS

4. Análisis de la ocupación en alojamientos hoteleros

En 2022, los establecimientos hoteleros de la provincia de Jaén han recibido 537.338 viajeros, 143.932 más que en 2021 (36,59%) y 5.637 más que en 2019, superando en un 1,06% los viajeros que visitaron la provincia antes de la pandemia.

La evolución mensual de los viajeros en alojamientos hoteleros en la provincia de Jaén, con respecto a 2021, muestra que, hasta abril, el crecimiento de estos es exponencial, con tasas de variación del 156,32% en enero, del 266,29% en febrero, del 172,09% en marzo y del 275,29% en abril. Esto es debido a que, durante esos meses de 2021, aún existían ciertas restricciones a la movilidad, por lo que el turismo aún se veía muy afectado por estas. A partir del primer cuatrimestre, este crecimiento se ve ralentizado, de hecho, durante los meses de agosto, octubre y noviembre, llegan a registrarse tasas de variación negativas, lo que significa que no se alcanzan los viajeros recibidos en el año anterior.

Al comparar los datos con los de 2019, dependiendo del mes, se recuperan los valores pre pandemia o no. Así, se registran tasas de variación negativas en enero (-8,17%), marzo (-12,11%), mayo (-4,44%) y junio (-0,31%), para, a partir de entonces, mantenerse la senda de recuperación hasta finales de año, cuando en diciembre vuelve a registrarse una tasa de variación negativa (-11,05%), siendo julio el mes que mayor crecimiento se registra, con una tasa de variación del 13,57%.

Gráfico 8. Evolución mensual de los viajeros en alojamientos hoteleros en la provincia de Jaén (2021-2022 y 2019-2022)

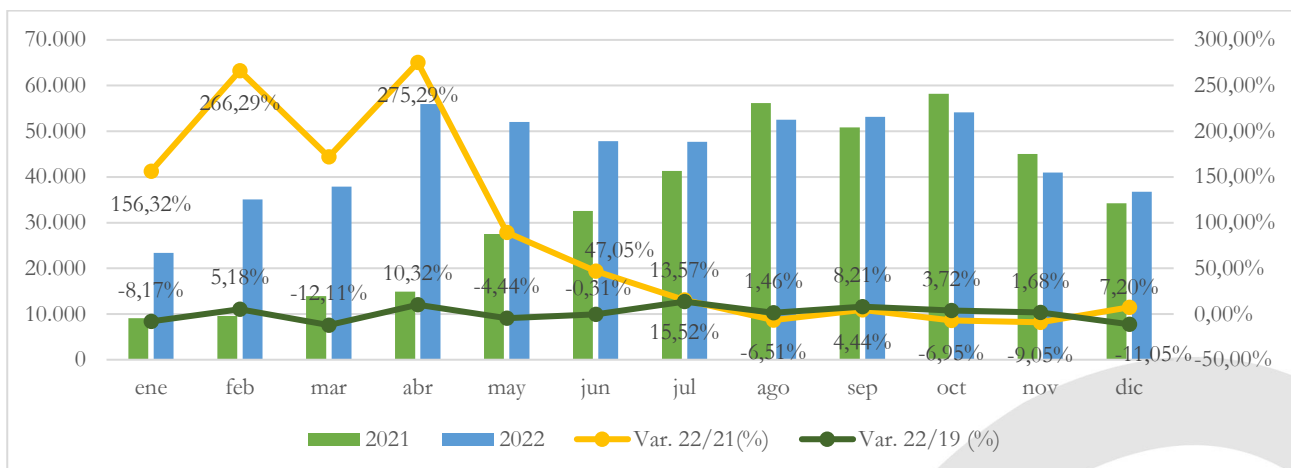

Fuente: Elaboración propia a partir del INE.

El análisis por trimestres queda reflejado en el Gráfico 9. Puede observarse que, al comparar con 2021, tanto el turismo nacional como el internacional, tienen una muy buena evolución en los dos primeros trimestres del año. Sin embargo, el número de viajeros residentes en España muestra tasas de variación negativas en el tercer (-2,99%) y cuarto (-7,16%) trimestres. El turismo internacional, por su parte, ralentiza el crecimiento en los dos últimos trimestres del año (87,76% y 31,42%, respectivamente). Respecto al análisis comparativo con los datos pre pandemia, el número de viajeros residentes en el extranjero no se recupera en ningún trimestre y los nacionales lo hacen en el segundo (6,55%) y el tercero (11,84%) (Gráfico 9).

Gráfico 9. Evolución trimestral de viajeros en alojamientos hoteleros por procedencia en la provincia de Jaén (2022)

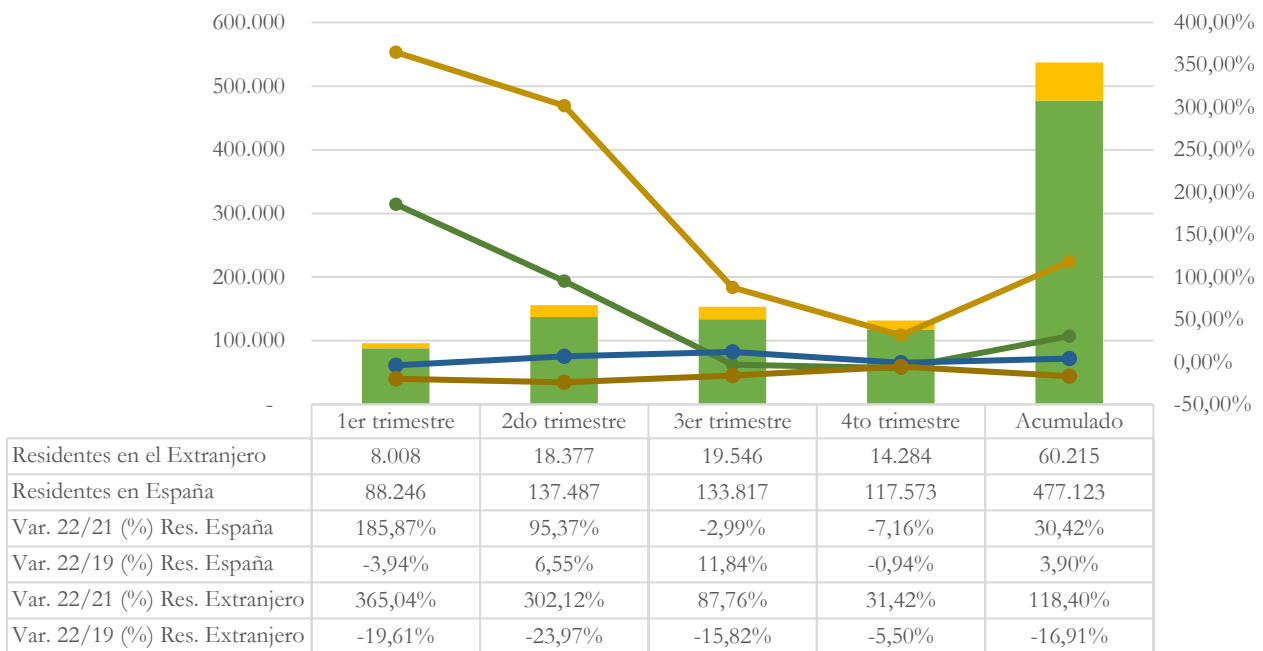

Fuente: Elaboración propia a partir del INE.

Los viajeros que visitaron la provincia de Jaén en 2022, realizaron un total de 986.782 pernoctaciones en los alojamientos hoteleros. Respecto a 2021, hubo un incremento de 285.415 noches (40,69%) y, en comparación con 2019, son 46.727 pernoctaciones más (4,97%).

La evolución mensual de las pernoctaciones queda reflejada en el Gráfico 10 y es similar a la del número de viajeros, pero con ciertas variaciones. De este modo, con respecto a 2021, destaca el crecimiento que se produce en el primer semestre, excepto en el mes de enero, en el que se produce una caída de las pernoctaciones (-87,31%). En el segundo trimestre, el crecimiento es intermitente, con tasas de variación positivas en los meses de julio (14,92%), septiembre (25,69%) y noviembre (28,45%), y negativas en el resto. Al comparar la evolución del número de pernoctaciones con los valores de 2019, no es hasta mayo cuando se recogen tasas de crecimiento en determinados meses (mayo, junio, septiembre, noviembre y diciembre), observándose una tendencia creciente en el último cuatrimestre del año.

Gráfico 10. Evolución mensual de las pernoctaciones en alojamientos hoteleros en la provincia de Jaén (2021-2022 y 2019-2022)

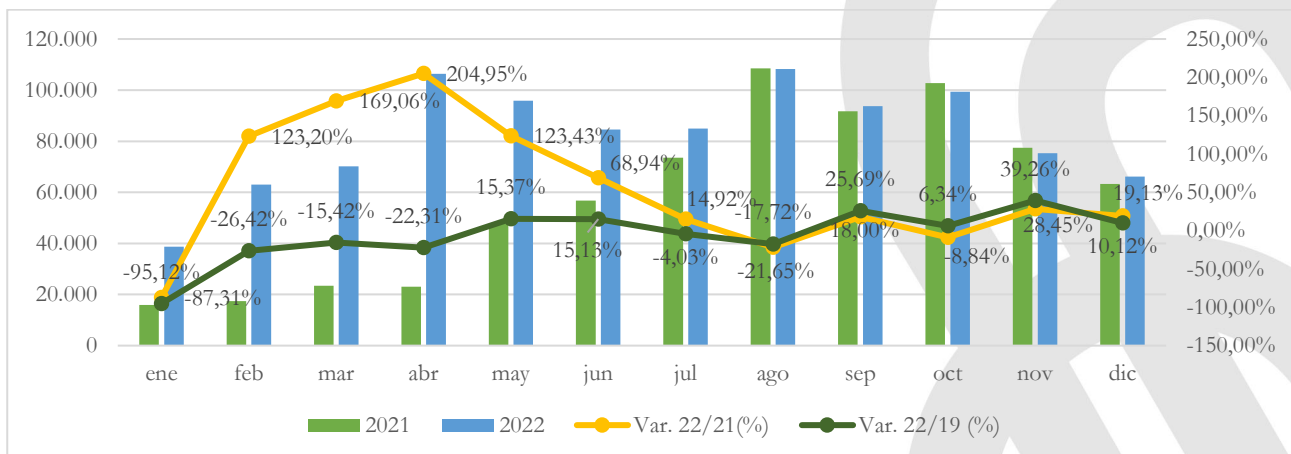

Fuente: Elaboración propia a partir del INE.

El Gráfico 11 muestra el análisis trimestral de las pernoctaciones por procedencia y refleja que la tasa de variación porcentual de las noches de estancia de los residentes en el extranjero ha sido más positiva que la de los residentes en España, en comparación con 2021, aunque en ambos casos se observa un elevado crecimiento en los tres primeros trimestres. En el cuarto trimestre, las pernoctaciones de nacionales aún no han alcanzado las cifras de 2021 (-4,55%) y las de los internacionales ya las han superado (41,36%). Con respecto a 2019, sí se recupera el número de pernoctaciones de los residentes en España durante los cuatro trimestres. Sin embargo, no ocurre así con las realizadas por los residentes en el extranjero, las cuales muestran tasas de variación negativas en los tres primeros, recuperándose las pernoctaciones en el último (9,49%).

Gráfico 11. Evolución trimestral de las pernoctaciones en alojamientos hoteleros por procedencia en la provincia de Jaén (2022)

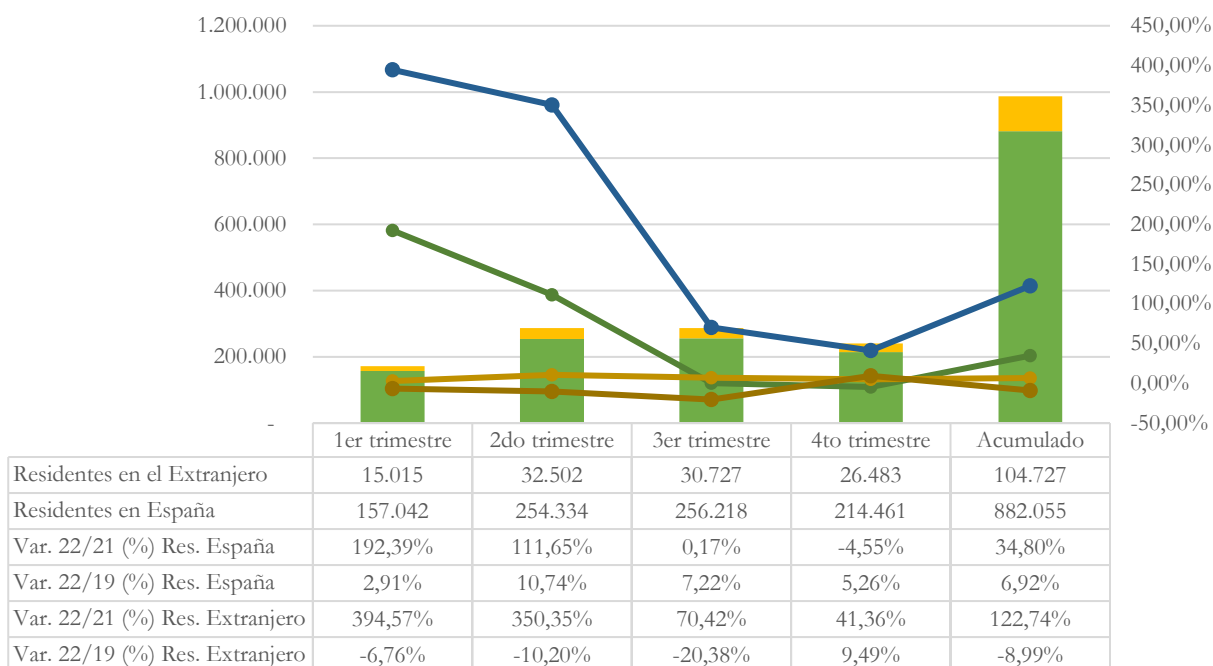

Fuente: Elaboración propia a partir del INE.

La Tabla 4 recoge los viajeros y las pernoctaciones en alojamientos hoteleros por trimestres en la provincia de Jaén. El primer y el segundo trimestre muestran un elevado crecimiento, sobre 2021, tanto del número de viajeros (195,34% y 107,97%, respectivamente) como de las pernoctaciones (203,21% y 125,17%). En el tercero, se estabilizan un poco los datos, con tasas de crecimiento más moderadas y, en el cuarto, aún no se alcanzan los valores de 2021.

Sin embargo, al comparar con 2019, no se recuperan los viajeros en el primero (-5,47%) y último trimestres (-1,45%), con tasas de variación positivas en el segundo (1,74%) y en el tercero (7,34%). Las pernoctaciones se mantienen superiores a las anteriores a la pandemia hasta el cuarto trimestre, cuando aún quedan por debajo de las de 2019 (-1,02%) (Tabla 4).

Tabla 4. Viajeros y pernoctaciones en los alojamientos hoteleros por trimestres en la provincia de Jaén (2021-2022 y 2019-2022)

Trimestre	Viajeros				Pernoctaciones			
	2021	2022	Var. 22/21(%)	Var. 22/19 (%)	2021	2022	Var. 22/21(%)	Var. 22/19 (%)
1er trimestre	32.591	96.254	195,34%	-5,47%	56.746	172.057	203,21%	1,99%
2do trimestre	74.944	155.864	107,97%	1,74%	127.386	286.836	125,17%	7,89%
3er trimestre	148.356	153.363	3,37%	7,34%	273.809	286.945	4,80%	3,38%
4to trimestre	137.515	131.857	-4,11%	-1,45%	243.426	240.944	-1,02%	5,71%
Acumulado	393.406	537.338	36,59%	1,06%	701.367	986.782	40,69%	4,97%

Fuente: Elaboración propia a partir del INE.

Para el análisis por destinos, se toma a Cazorla, Úbeda, Baeza, ciudad de Jaén y La Iruela, por ser los puntos turísticos para los cuales el Instituto de Estadística y Cartografía de Andalucía, a partir de la explotación de la Encuesta de Ocupación Hotelera del INE, ha facilitado la mayor cantidad de datos de los alojamientos hoteleros en 2022.

Los viajeros y pernoctaciones totales en los alojamientos hoteleros de Cazorla, Úbeda, Baeza, ciudad de Jaén y La Iruela para 2022 quedan reflejados en la Tabla 5. El punto turístico que recibió mayor cantidad de viajeros (117.948) y pernoctaciones (197.380) en 2022 fue la ciudad de Jaén, seguida de Úbeda (78.346 y 141.314, respectivamente), la cual, además, es la que muestra una mejor evolución del número de viajeros y pernoctaciones con respecto a 2021.

Sin embargo, es La Iruela que muestra las mayores tasas de variación con respecto a los valores pre pandemia, con tasas de variación del 43,77% para los viajeros y del 32,98% para las pernoctaciones, teniendo en cuenta, no obstante, que el INE no aporta datos de La Iruela para los dos primeros meses de 2019. Ni Cazorla, ni Baeza, han recibido un número de viajeros y pernoctaciones superiores a los de 2019.

Tabla 5. Viajeros y pernoctaciones en los alojamientos hoteleros de Cazorla, Úbeda, Baeza, ciudad de Jaén y La Iruela (2021-2022 y 2019-2022)

	Viajeros				Pernoctaciones			
	2021	2022	Var. 22/21(%)	Var. 22/19 (%)	2021	2022	Var. 22/21(%)	Var. 22/19 (%)
Cazorla	31.397	42.527	35,45%	-4,08%	77.340	94.529	22,23%	-4,52%
Úbeda	47.479	78.346	65,01%	6,09%	82.165	141.314	71,99%	10,80%
Baeza	32.843	48.538	47,79%	-21,43%	53.205	76.692	44,15%	-20,30%
Ciudad de Jaén	88.276	117.948	33,61%	3,23%	145.631	197.380	35,53%	13,67%
La Iruela	25.189	33.097	31,40%	43,77%	63.862	85.784	34,33%	32,98%

Fuente: Elaboración propia a partir del INE.

La Tabla 6 muestra el análisis mensual de los cinco destinos analizados. De su lectura se desprende que Úbeda es el destino que, por regla general, refleja un mayor crecimiento interanual, en la mayoría de los meses. Además, es el destino que muestra el crecimiento más alto de viajeros en 2022, el cual se produjo en el mes de abril (734,23%), mientras que ciudad de Jaén tuvo la mayor cantidad de viajeros en octubre (12.323 viajeros), coincidiendo con la feria de San Lucas, la primera sin restricciones tras la

pandemia, aunque la variación con respecto al mismo mes del año anterior es mínima. La Iruela es el destino que muestra el peor comportamiento en los meses para los que se puede calcular la tasa de variación, con valores negativos en la mayoría, aunque, en el cómputo general del año, se observa un crecimiento del 43,72% (Tabla 4).

Tabla 6. Viajeros mensuales en alojamientos hoteleros en Cazorla, Úbeda, Baeza, ciudad de Jaén y La Iruela (2021-2022)

	Cazorla	Var 22/21 (%) Cazorla	Úbeda	Var 22/21 (%) Úbeda	Baeza	Var 22/21 (%) Baeza	Ciudad de Jaén	Var 22/21 (%) Ciudad de Jaén	La Iruela	Var 22/21 (%) La Iruela
Enero	--	--	3.834	409,88%	--	--	--	--	--	--
Febrero	--	--	5.391	--	2.789	--	9.037	--	--	--
Marzo	2.723	--	5.731	435,14%	3.371	--	10.266	--	1.874	--
Abril	4.692	--	9.084	734,23%	5.830	--	11.661	125,21%	3.912	--
Mayo	4.099	--	8.973	206,37%	5.210	--	11.354	43,47%	3.139	--
Junio	4.159	11,83%	5.939	73,04%	4.442	54,43%	11.364	29,53%	3.398	10,13%
Julio	4.779	-7,53%	6.630	49,01%	3.540	-14,04%	10.323	11,19%	3.881	-19,97%
Agosto	6.047	-5,75%	6.499	-14,09%	4.476	-23,73%	9.748	-3,66%	5.311	-16,22%
Septiembre	5.262	3,71%	7.385	7,33%	5.394	-7,13%	11.395	1,76%	3.480	-16,69%
Octubre	5.004	-7,45%	8.287	2,30%	5.837	-6,70%	12.323	0,85%	3.719	-14,96%
Noviembre	3.296	1,42%	5.532	-5,91%	4.266	-11,59%	10.635	-5,76%	2.494	-5,43%
Diciembre	2.466	4,36%	5.059	-5,09%	3.384	9,49%	9.842	10,31%	1.889	20,07%

Fuente: Elaboración propia a partir del INE.

-- Dato no disponible.

La Tabla 7 presenta las pernoctaciones mensuales en los alojamientos hoteleros, en 2022, en Cazorla, Úbeda, Baeza, ciudad de Jaén y La Iruela. De nuevo, es Úbeda la que destaca por encima de los demás, debido a una mejor evolución de las pernoctaciones en la mayoría de los meses, salvo en agosto, noviembre y diciembre, cuando estas decrecen, llegando a alcanzarse, en este punto turístico, un crecimiento del 1.077,39%, en abril. En cuanto a los valores absolutos, Cazorla y La Iruela lograron el mayor volumen de pernoctaciones en agosto, Úbeda en septiembre y Baeza y la ciudad de Jaén en octubre, siendo el de esta última el mayor valor de pernoctaciones de la provincia en un mes.

Tabla 7. Pernoctaciones mensuales en alojamientos hoteleros en Cazorla, Úbeda, Baeza, ciudad de Jaén y La Iruela (2021-2022)

	Cazorla	Var 22/21 (%) Cazorla	Úbeda	Var 22/21 (%) Úbeda	Baeza	Var 22/21 (%) Baeza	Ciudad de Jaén	Var 22/21 (%) Ciudad de Jaén	La Iruela	Var 22/21 (%) La Iruela
Enero	--	--	6.954	419,35%	--	--	--	--	--	--
Febrero	0	--	10.036	--	4.590	--	15.796	--	--	--
Marzo	5.170	--	10.727	592,50%	5.132	--	16.981	--	5.238	--
Abril	9.841	--	16.199	1.077,39%	9.931	--	20.801	172,21%	10.081	--
Mayo	8.449	--	15.469	225,80%	8.125	--	18.503	38,11%	9.322	--
Junio	8.497	6,79%	10.926	98,14%	6.778	52,19%	17.745	24,88%	8.493	9,44%
Julio	11.527	-8,57%	10.058	44,12%	5.285	-11,80%	16.881	8,55%	9.253	-23,73%
Agosto	17.727	-12,97%	11.250	-10,81%	6.874	-19,63%	15.786	-4,88%	13.518	-14,95%
Septiembre	10.995	-5,92%	12.966	15,14%	7.709	-12,41%	19.802	6,19%	9.046	-15,94%
Octubre	10.564	-10,40%	15.951	6,33%	9.903	1,55%	21.144	3,35%	9.011	-19,71%
Noviembre	6.335	0,99%	4.266	-63,25%	11.299	-2,66%	17.888	-2,53%	6.511	0,09%
Diciembre	5.424	-18,51%	9.479	-6,84%	5.817	-26,97%	16.053	6,88%	5.311	-12,78%

Fuente: Elaboración propia a partir del INE.

-- Dato no disponible.

La estancia media en los alojamientos hoteleros de la provincia de Jaén se mantiene como promedio aproximado entre 1,5 y 2 días. Cazorla y La Iruela destacan por encima del resto de destinos, con una estancia media superior a los 2 días (Gráfico 12). Úbeda, por su parte, prevalece por encima de Baeza, y la ciudad de Jaén mantiene una estancia media superior a las dos ciudades patrimoniales, salvo en los últimos meses del año.

Gráfico 122. Estancia media mensual en alojamientos hoteleros de Cazorla, Úbeda, Baeza, ciudad de Jaén y La Iruela (2022)

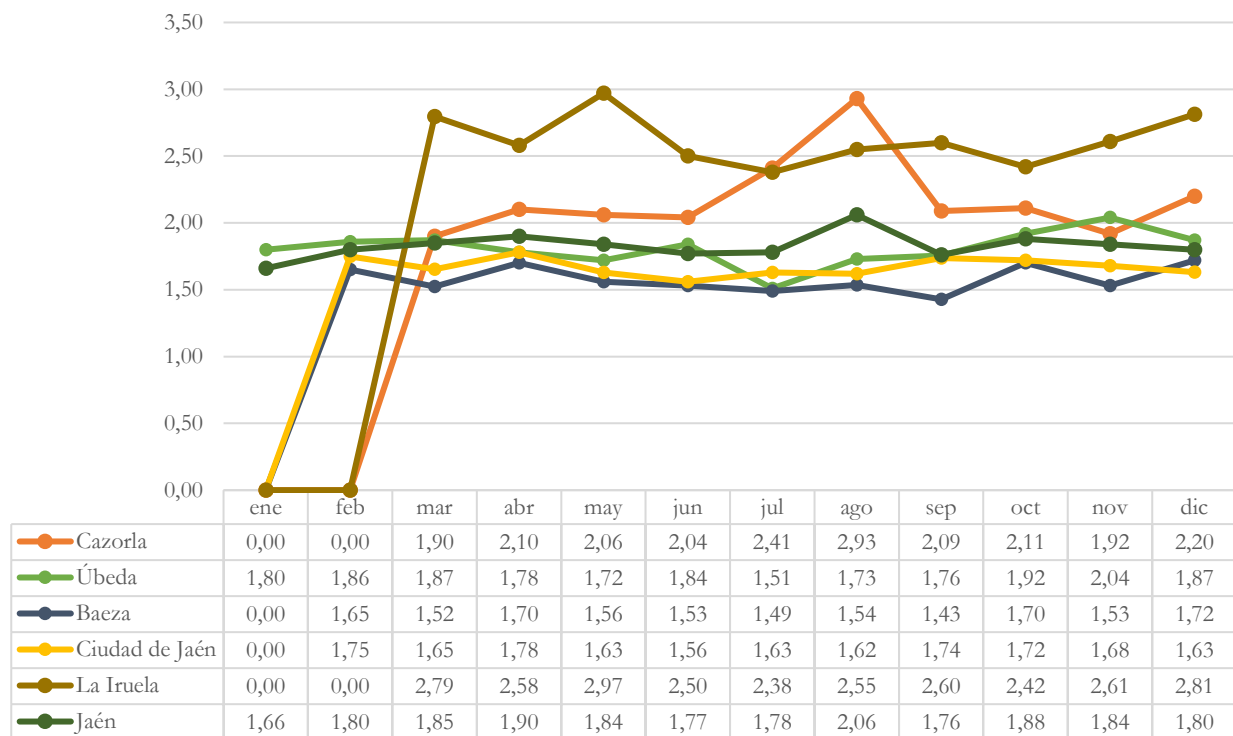

Fuente: Elaboración propia a partir del INE.

La Tabla 8 muestra el análisis trimestral de la estancia media, por destinos y la provincia de Jaén. La Iruela es la que mantiene la mayor estancia media en todos los trimestres, siendo ésta superior a 2,5 noches, llegando a 2,79 en el primero. A ésta le sigue Cazorla, llegando a empatar a la anterior en el tercer trimestre, con 2,5 noches de estancia media. La ciudad de Jaén mantiene una estancia media constante en todos los trimestres, próxima a 1,7, y, de las Ciudades Patrimonio de la Humanidad, Úbeda muestra una mayor estancia media que Baeza. El tercer trimestre es el peor, por su evolución, en todos los destinos, salvo en la capital, que lo es el primero.

La provincia, por su parte, tiene, de media, una estancia media cercana a 1,8 noches, aproximándose a 1,9 en el tercer trimestre. Además, en todos los trimestres de 2022, se supera la estancia media de 2021, siendo el segundo trimestre el que muestra mejor evolución.

Tabla 8 Estancia media por trimestres en alojamientos hoteleros de Cazorla, Úbeda, Baeza, ciudad de Jaén, La Iruela y la provincia de Jaén (2021-2022)

	Cazorla			Úbeda			Baeza			Ciudad de Jaén			La Iruela			Jaén		
	2021	2022	Var. 22/21 (%)	2021	2022	Var. 22/21 (%)	2021	2022	Var. 22/21 (%)	2021	2022	Var. 22/21 (%)	2021	2022	Var. 22/21 (%)	2021	2022	Var. 22/21 (%)
1T	--	1,90	--	1,58	1,85	17,0%	--	1,58	--	1,70	1,70	-0,2%	--	2,79	--	1,74	1,79	2,7%
2T	2,14	2,07	-3,3%	1,56	1,78	13,6%	1,55	1,60	3,6%	1,61	1,66	2,9%	2,52	2,67	6,1%	1,70	1,84	8,3%
3T	2,68	2,50	-6,7%	1,63	1,67	2,3%	1,48	1,48	0,2%	1,66	1,67	0,5%	2,52	2,51	-0,5%	1,85	1,87	1,4%
4T	2,24	2,07	-7,6%	1,90	1,95	2,1%	1,59	1,65	4,1%	1,66	1,68	1,2%	2,57	2,57	-0,1%	1,77	1,83	3,2%

Fuente: Elaboración propia a partir del INE.

-- Dato no disponible.

El análisis del grado de ocupación por plazas en 2022 en Cazorla, Úbeda, Baeza, ciudad de Jaén, La Iruela y la provincia de Jaén ¹, muestra que la ciudad de Jaén es la que registra un mayor grado de ocupación (54,76%), superior al de la provincia (33,05%). Durante los meses de verano (julio y agosto), Cazorla es el punto turístico con mayor grado de ocupación por plazas, cediendo esta posición a la ciudad de Jaén durante el primer trimestre y a partir de septiembre. Febrero y marzo son los meses en los que Úbeda registra el mayor grado de ocupación por plazas (Gráfico 13).

Gráfico 13. Grado de ocupación por plazas en alojamientos hoteleros en Cazorla, Úbeda, Baeza, ciudad de Jaén, La Iruela y provincia de Jaén (2022)

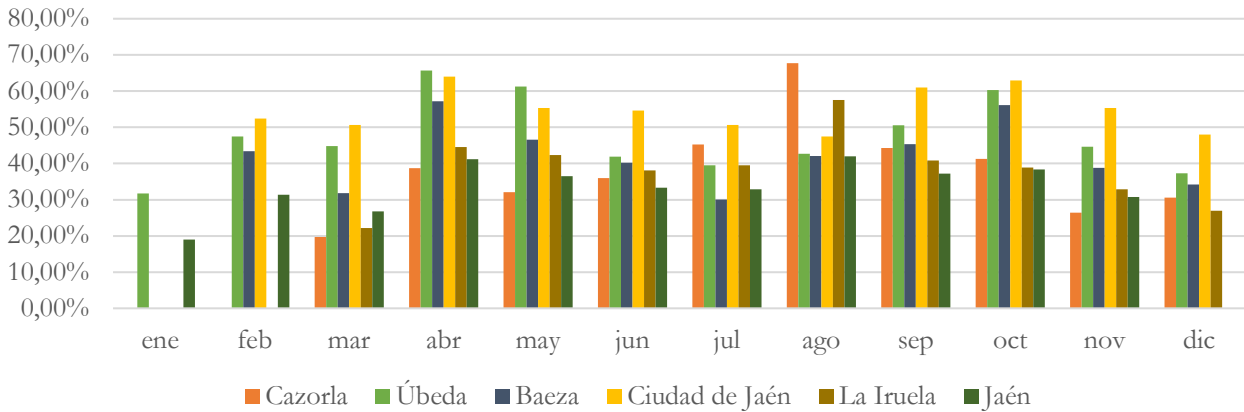

Fuente: Elaboración propia a partir del INE.

En relación con la tasa de variación relativa del grado de ocupación por plazas de 2022 respecto a 2021 (Gráfico 14), Úbeda destaca por encima del resto de destinos analizados, durante el primer semestre, recogiendo el mayor crecimiento de este parámetro de toda la serie temporal en abril (472,36%). A partir del mes de agosto, la evolución del grado de ocupación por plazas, en general, no es buena, registrando la mayoría de destinos tasas de variación negativas, a excepción de la ciudad de Jaén en septiembre, octubre y diciembre, Baeza en diciembre y Cazorla en octubre y noviembre.

Gráfico 13. Tasa de variación interanual 22/21 (%) del grado de ocupación por plazas en alojamientos hoteleros en Cazorla, Úbeda, Baeza, ciudad de Jaén, La Iruela y provincia de Jaén

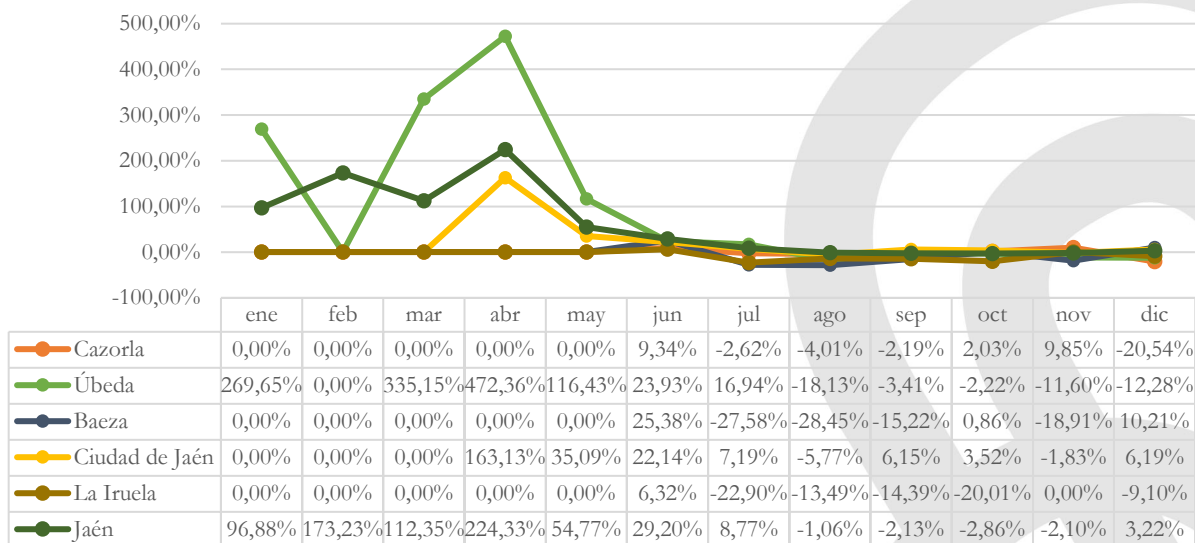

Fuente: Elaboración propia a partir del INE.

¹ Los meses que no aparecen representados es debido a la falta de datos en la Encuesta de Ocupación Hotelera.

El Gráfico 15 muestra el grado de ocupación por habitaciones en Cazorla, Úbeda, Baeza, ciudad de Jaén, La Iruela y la provincia de Jaén para 2022. La ciudad de Jaén destaca con el mayor grado de ocupación por habitaciones en todos los meses del año, salvo en agosto, cuando Cazorla y La Iruela lideran el ranking, y enero, mes para el que no hay datos. Por lo general, a la capital, con un grado de ocupación por habitaciones medio del 68,40%, le sigue Úbeda (52,12%), superando ambas a la media de la provincia (38,26%).

Gráfico 15. Grado de ocupación por habitaciones en alojamientos hoteleros en Cazorla, Úbeda, Baeza, ciudad de Jaén, La Iruela y provincia de Jaén (2022)

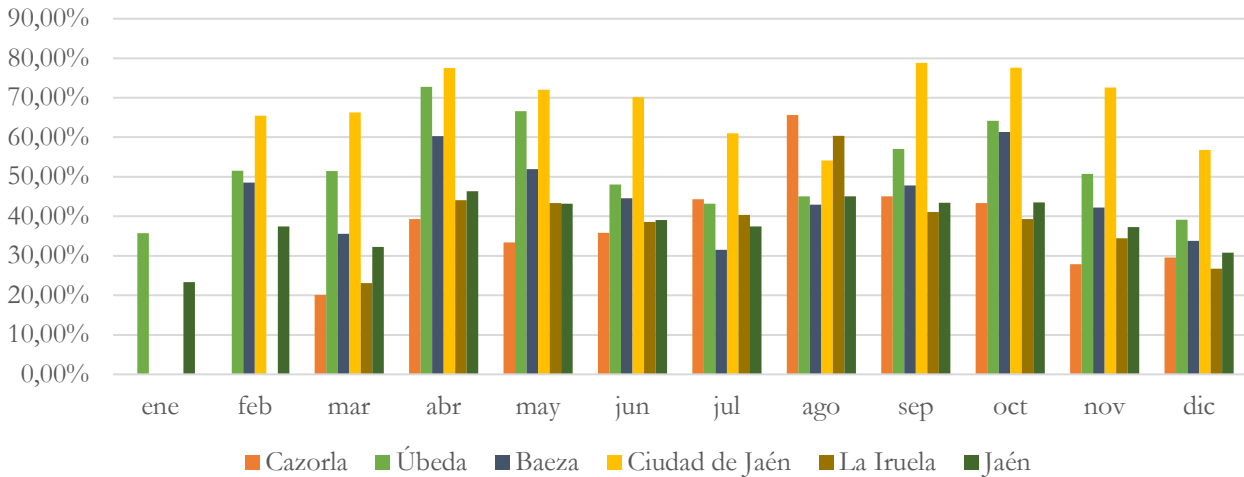

Fuente: Elaboración propia a partir del INE.

El Gráfico 16 recoge la variación interanual (2021-2022) del grado de ocupación por habitaciones y el resultado es similar al del grado de ocupación por plazas. Con tasas de variación positivas hasta agosto, a partir de cuándo empeoran los datos en la mayoría de destinos y para casi todos los meses. Úbeda destaca durante esa primera etapa del año, para, a continuación, ceder el puesto a la ciudad de Jaén, que muestra mejor comportamiento durante el último cuatrimestre del año, aunque no tan destacable (Gráfico 16).

Gráfico 14. Tasa de variación interanual 22/21 (%) del grado de ocupación por habitaciones en alojamientos hoteleros en Cazorla, Úbeda, Baeza, ciudad de Jaén, La Iruela y provincia de Jaén

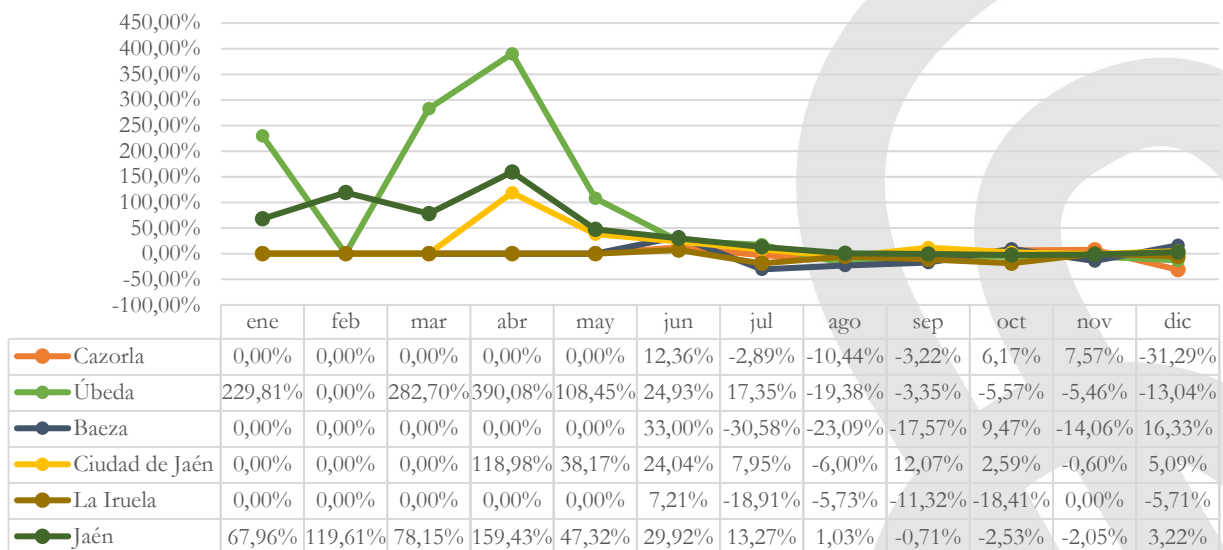

Fuente: Elaboración propia a partir del INE.

El Gráfico 17 muestra el personal empleado en alojamientos hoteleros en 2022 en Cazorla, Úbeda, Baeza, ciudad de Jaén y La Iruela. La ciudad de Jaén y Úbeda, en general, son las que emplean mayor cantidad de personal, seguidas de Cazorla. Úbeda es el destino que destaca con más crecimiento de empleo en abril, mayo y septiembre (no hay datos para poder comparar para los meses anteriores), Baeza lo hace durante junio, julio y noviembre, Cazorla en diciembre y la ciudad de Jaén en agosto y septiembre. La mayor destrucción de puestos de trabajo se produce en Cazorla hasta el mes de octubre, a partir de cuándo cede el puesto a la Iruela en octubre y a Úbeda en noviembre y diciembre.

Gráfico 157. Personal empleado en alojamientos hoteleros en Cazorla, Úbeda, Baeza, ciudad de Jaén y La Iruela (2022)

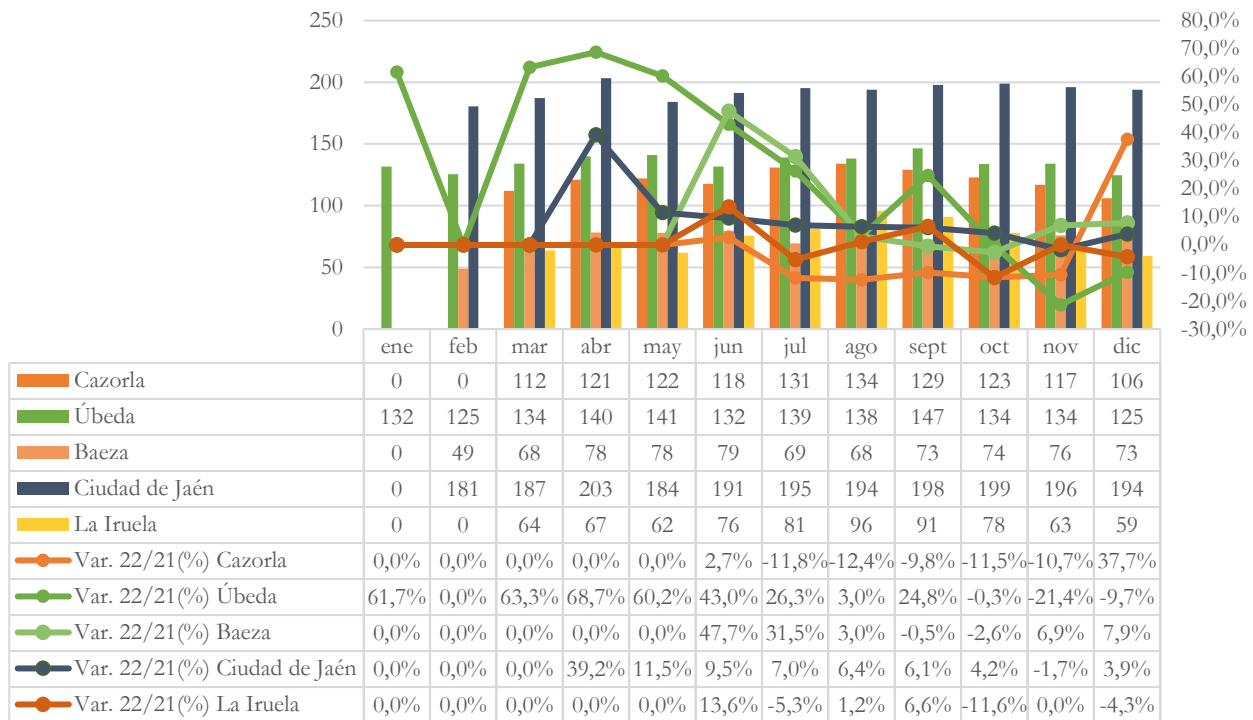

Fuente: Elaboración propia a partir del INE.

En relación al personal empleado en los alojamientos hoteleros de la provincia, el Gráfico 18 muestra que, salvo noviembre, la evolución es positiva, al comparar los datos con los de 2021, aunque el crecimiento va en aumento hasta abril, cuando se produce el pico máximo (69,6%), para ralentizarse a continuación. Al comparar con 2019, el año comienza sin recuperar los datos pre pandemia, mostrando tasas de variación positivas el resto de año (Gráfico 18).

Gráfico 18. Personal empleado en alojamientos hoteleros en la provincia de Jaén (2021-2022)

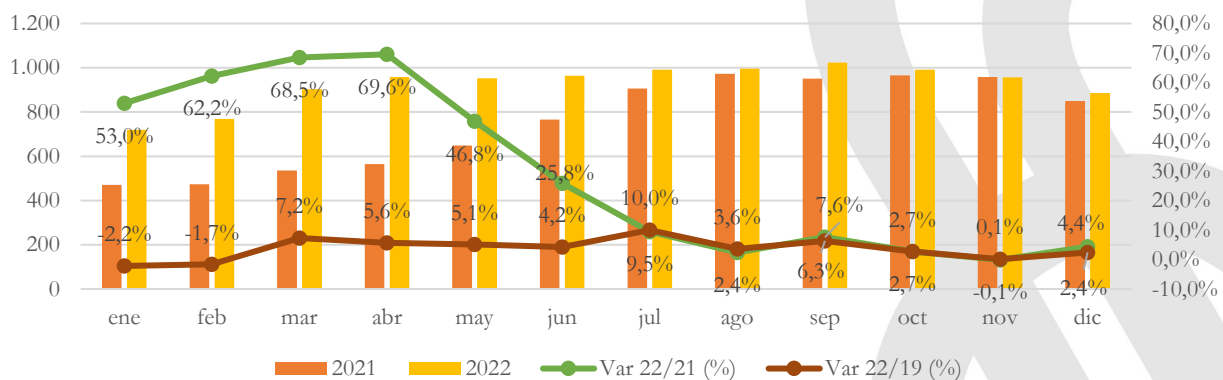

Fuente: Elaboración propia a partir del INE.

Un análisis comparativo entre la provincia de Jaén, Andalucía y España, en relación a la tasa de variación porcentual de la llegada de viajeros a los establecimientos hoteleros, permite afirmar que la provincia de Jaén experimentó un peor comportamiento que Andalucía y España, pese a que durante el primer semestre se produjeron fuertes crecimientos del volumen de viajeros. Los territorios español y andaluz alcanzan los valores de 2021 en todos los meses del año, pero la provincia no lo logra en agosto, octubre y noviembre (Gráfico 19).

Gráfico 19. Tasa de variación interanual 22/21 (%) de los viajeros en alojamientos hoteleros en Jaén, Andalucía y España

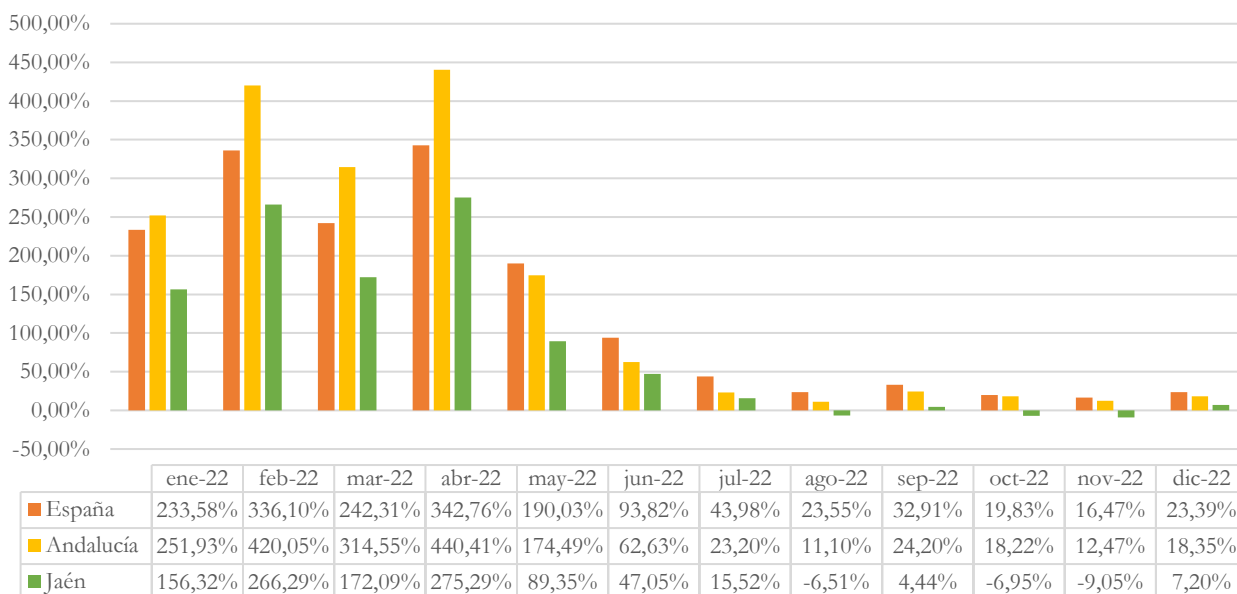

Fuente: Elaboración propia a partir del INE.

El Gráfico 20 muestra la tasa de variación porcentual de las pernoctaciones en los alojamientos hoteleros en Jaén, Andalucía y España en 2022. De nuevo, la provincia mantiene un comportamiento inferior al de España y Andalucía, llegando a ser negativo en agosto, octubre y noviembre, cuando los otros dos territorios mantienen tasas de variación positivas.

Gráfico 16. Tasa de variación interanual 22/21 (%) de las pernoctaciones en alojamientos hoteleros en Jaén, Andalucía y España

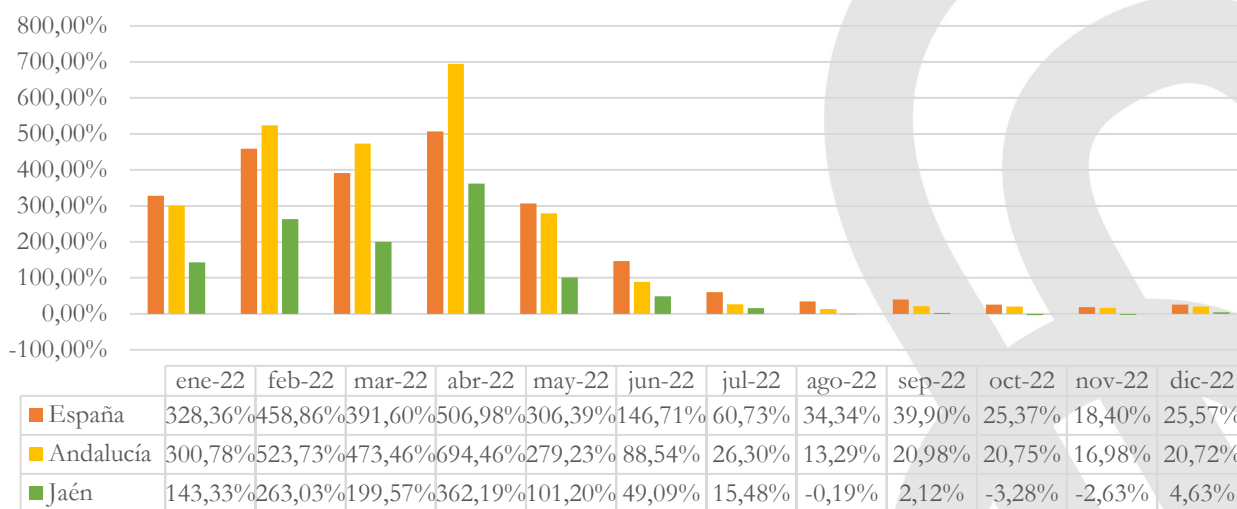

Fuente: Elaboración propia a partir del INE.

El análisis comparativo de la tasa de variación de la estancia media entre Jaén, Andalucía y España (Gráfico 21) muestra que la provincia mantuvo un comportamiento negativo en enero, febrero, septiembre y diciembre, cuando el territorio nacional y andaluz arrojaron tasas de variación positivas, salvo Andalucía en el mes de septiembre. Hasta septiembre, la provincia evoluciona por debajo de los otros dos territorios, y en octubre y noviembre muestra tasas de variación superiores a las recogidas por España y Andalucía

Gráfico 17. Tasa de variación interanual 22/21 (%) de la estancia media en alojamientos hoteleros en Jaén, Andalucía y España

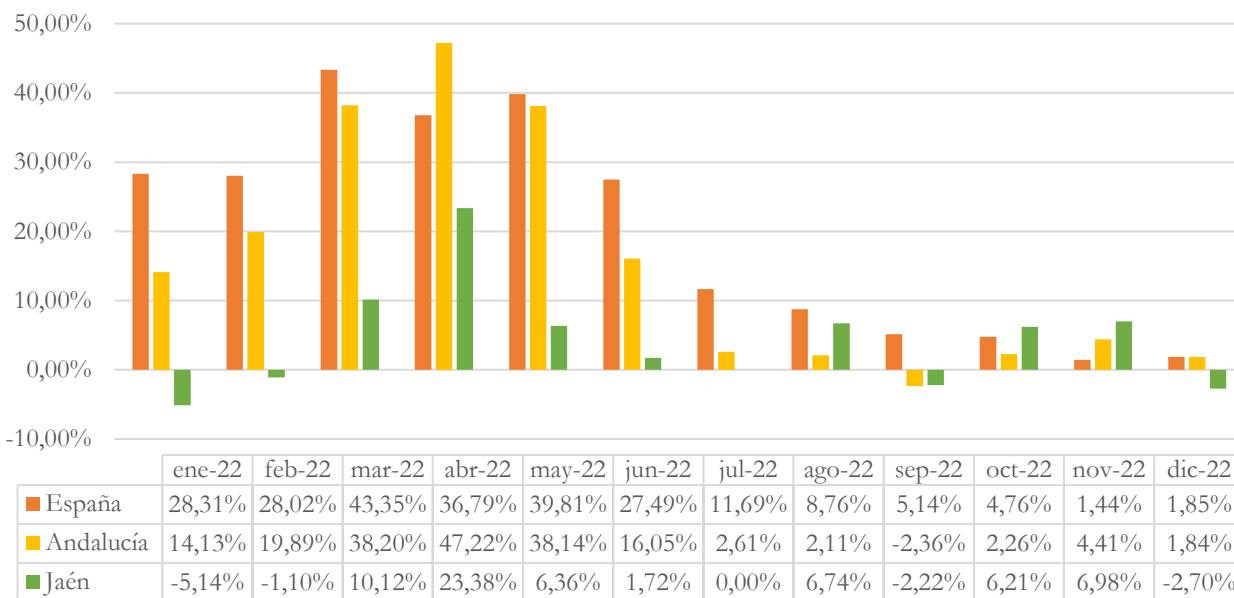

Fuente: Elaboración propia a partir del INE.

La Tabla 9 muestra la tasa de variación interanual para 2022 respecto a 2021 de los viajeros, pernoctaciones, estancia media y grado de ocupación por plazas para veintisiete provincias españolas. Para esta comparación, se escogieron todas las provincias de Andalucía y, para el resto de España, se tomaron aquellas sin costa y sin capitalidad autonómica. La Rioja se seleccionó debido a su similitud respecto al tipo de turismo desarrollado.

La tabla refleja un muy buen comportamiento para todos los indicadores en todas las provincias analizadas, con tasas de variación positivas generalizadas, salvo en la estancia media. De media, los viajeros de estas provincias han crecido un 46,62%, las pernoctaciones un 48,88%, la estancia media ha crecido un 1,61% y la tasa de variación media del grado de ocupación por plazas es de 32,10%. La provincia de Jaén solo supera a la media de las provincias analizadas en su estancia media, en los otros tres parámetros se observa una evolución por debajo de ésta.

Tabla 9. Tasa de variación interanual 22/21 (%) de los parámetros de ocupación² en alojamientos hoteleros de provincias españolas

Provincias	Viajeros	Pernoctaciones	Estancia Media	Grado de ocupación por plazas ³
Albacete	32,47%	46,70%	10,74%	28,40%
Almería	40,70%	50,81%	7,18%	29,65%
Ávila	46,96%	44,03%	-1,99%	31,17%
Burgos	62,13%	59,19%	-1,82%	34,10%
Cáceres	38,68%	42,79%	2,96%	34,09%
Cádiz	40,05%	41,57%	1,08%	24,70%
Ciudad Real	41,39%	44,64%	2,30%	27,06%
Córdoba	66,07%	64,40%	-1,00%	42,50%
Cuenca	32,37%	30,70%	-1,26%	21,10%
Girona	51,74%	70,71%	12,50%	41,96%
Granada	78,72%	73,90%	-2,70%	43,38%
Guadalajara	32,22%	36,94%	3,57%	40,00%
Huelva	41,54%	42,18%	0,45%	19,38%
Huesca	39,01%	41,11%	1,51%	32,40%
Jaén	36,59%	40,69%	3,05%	30,74%
León	51,25%	44,30%	-4,59%	30,18%
Lleida	37,63%	46,80%	6,66%	27,06%
Málaga	66,82%	81,01%	8,51%	52,75%
Ourense	26,91%	33,01%	4,80%	24,80%
Palencia	56,62%	40,38%	-10,37%	27,81%
La Rioja	45,29%	47,54%	1,55%	35,26%
Salamanca	57,04%	56,91%	-0,08%	29,59%
Segovia	48,59%	50,38%	1,21%	37,52%
Sevilla	84,88%	92,10%	3,90%	51,61%
Soria	35,70%	28,52%	-5,29%	22,03%
Teruel	37,77%	37,66%	-0,08%	28,14%
Zamora	29,61%	30,62%	0,78%	19,42%



Decrecimiento Crecimiento

Fuente: Elaboración propia a partir del INE.

A continuación, se recoge la tasa de variación interanual del origen de los viajeros que visitaron la provincia de Jaén en 2022, sus pernoctaciones y estancia media, tanto nacionales, por comunidad autónoma (Tabla 10), como extranjeros, por país de procedencia (Tabla 11).

En torno a la mitad de los viajeros (50,26%) y pernoctaciones nacionales (48,24%) que visitan la provincia de Jaén tienen su origen en la comunidad autónoma de Andalucía. Como puede observarse en la Tabla 11, los viajeros procedentes de la mayoría de comunidades autónomas que visitaron la provincia en 2022 incrementaron su número con respecto a 2021, salvo Galicia y La Rioja. En cuanto a las pernoctaciones, el comportamiento es similar, habiéndose reducido las realizadas por los melillenses. La estancia media también muestra una evolución muy positiva, reduciéndose solo en el caso de los viajeros procedentes de Melilla, Extremadura y Madrid.

² Los valores de 2022 utilizados para el cálculo de la tasa de variación de viajeros y pernoctaciones es en base a los datos mensuales del año en cuestión.

³ Los valores anuales del grado de ocupación por plazas se han calculado como la media mensual.

Tabla 10. Tasa de variación interanual 22-21 (%) de viajeros, pernoctaciones y estancia media de los residentes en España en los alojamientos hoteleros de la provincia de Jaén, según comunidad autónoma de procedencia

País de residencia	Viajeros	Pernoctaciones	Estancia Media
Andalucía	28,75%	28,99%	0,19%
Aragón	20,92%	49,11%	23,32%
Principado de Asturias	40,51%	82,93%	30,19%
Islas Baleares	71,96%	91,19%	11,18%
Canarias	25,85%	51,18%	20,13%
Cantabria	7,24%	70,06%	58,57%
Castilla-La Mancha	7,28%	7,79%	0,48%
Castilla y León	33,98%	36,41%	1,81%
Cataluña/Catalunya	40,17%	56,68%	11,78%
Comunidad Valenciana	20,31%	33,99%	11,37%
Extremadura	47,99%	46,65%	-0,91%
Galicia	-6,95%	8,49%	16,60%
Comunidad de Madrid	46,71%	45,31%	-0,96%
Región de Murcia	21,10%	34,78%	11,29%
Comunidad Foral de Navarra	7,03%	21,75%	13,76%
País Vasco	13,04%	36,67%	20,90%
La Rioja	-4,25%	0,24%	4,69%
Ciudad autónoma de Ceuta	0,91%	2,98%	2,05%
Ciudad autónoma de Melilla	13,46%	-19,90%	-29,40%



Fuente: Elaboración propia a partir del INE.

La tasa de variación de los viajeros residentes en el extranjero que visitaron la provincia de Jaén en 2022 se recoge en la Tabla 11. Los viajeros que más han visitado la provincia de Jaén en 2022 provienen en su mayoría de Francia (17,26%), Países Bajos (10,33%) y del resto de América (8,48%). Se observa un comportamiento positivo en la evolución del número de viajeros y pernoctaciones de los residentes en todos los países, salvo en el caso de las pernoctaciones realizadas por los griegos. La estancia media, sin embargo, refleja peor evolución, con tasas de variación negativas en catorce países de los veintiséis recogidos en la Tabla 11.

Tabla 11. Tasa de variación interanual 2021-2022 (%) de viajeros, pernотaciones y estancia media de los residentes en el extranjero en los alojamientos hoteleros de la provincia de Jaén, según país de procedencia

País de residencia	Viajeros	Pernотaciones	Estancia Media
Alemania	128,27%	173,07%	19,63%
Austria	104,45%	88,67%	-7,72%
Bélgica	126,73%	106,86%	-8,76%
Dinamarca	108,91%	110,88%	0,94%
Finlandia	44,85%	65,47%	14,24%
Francia	119,49%	83,57%	-16,36%
Grecia	234,22%	-0,43%	-70,21%
Irlanda	35,45%	36,82%	1,01%
Italia	70,01%	47,68%	-13,14%
Luxemburgo	40,37%	80,49%	28,58%
Países Bajos	208,99%	199,46%	-3,08%
Polonia	47,37%	265,95%	148,33%
Portugal	29,78%	49,35%	15,08%
Reino Unido	90,35%	95,76%	2,84%
República Checa	94,05%	106,06%	6,19%
Suecia	117,01%	152,51%	16,36%
Resto UE	106,33%	221,38%	55,76%
Noruega	143,97%	131,17%	-5,25%
Rusia	13,28%	15,01%	1,53%
Suiza	41,36%	38,70%	-1,88%
Resto Europa	117,86%	111,79%	-2,79%
Japón	102,57%	81,61%	-10,35%
Estados Unidos	250,18%	202,33%	-13,66%
Resto de América	139,28%	155,89%	6,94%
Países Africanos	232,87%	207,02%	-7,77%
Resto del mundo	163,56%	235,72%	27,38%

Decrecimiento Crecimiento

Fuente: Elaboración propia a partir del INE.

5

ANÁLISIS DE LA OCUPACIÓN EN CAMPINGS

5. Análisis de la ocupación en campings

Durante 2022, los campings de la provincia de Jaén han recibido 57.664 viajeros, 5.032 más que en 2021 (9,56%) y 8.354 más que antes de la pandemia (16,94%)⁴.

El Gráfico 22 representa la evolución mensual de los viajeros en campings en la provincia de Jaén y como, durante el primer semestre, se alcanzan valores superiores a los del año anterior, con un mes de abril en el que los campings recibieron un 951,85% más de viajeros, que en 2021. En el segundo semestre, sin embargo, las cifras son negativas, con tasas de variación inferiores a cero, excepto a finales de año. Respecto a la comparación con los datos anteriores a la pandemia, en marzo, junio y agosto, se registran tasas de variación negativas, con un final de año que muestra una evolución muy positiva (Gráfico 22).

Gráfico 22. Evolución mensual de los viajeros en campings en la provincia de Jaén (2021-2022 y 2019-2022)

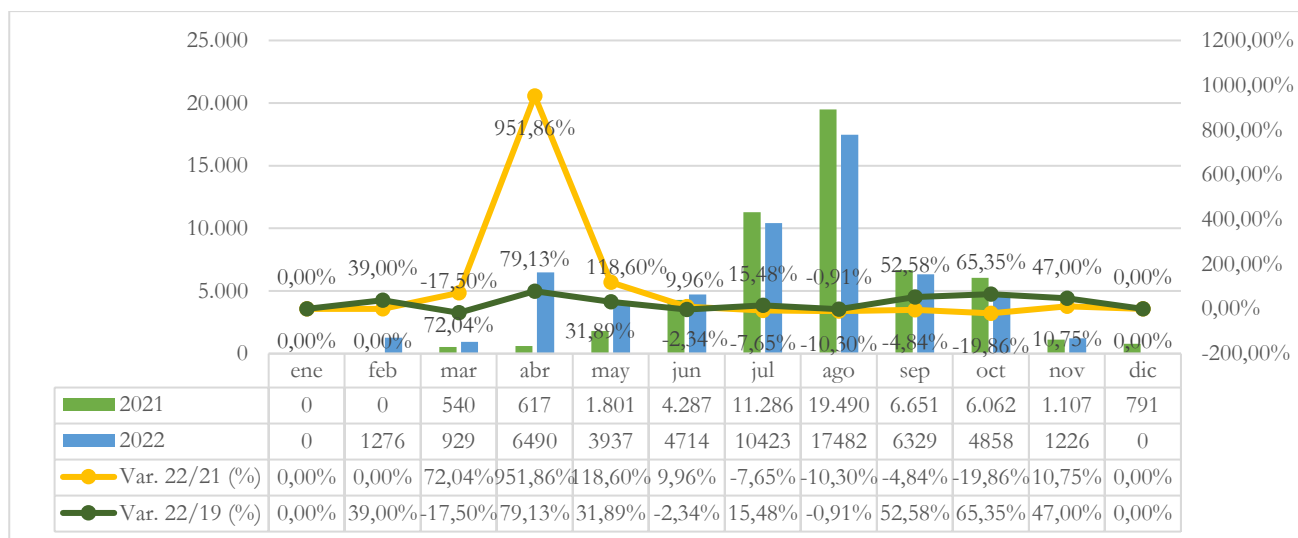

Fuente: Elaboración propia a partir del INE.

El estudio de la evolución de los viajeros, por procedencia, permite afirmar que, en general, la evolución de los viajeros residentes en el extranjero es mejor que la de los nacionales. Con respecto a 2021, el primer trimestre es muy positivo para los viajeros residentes en España (148,15%), pero los dos últimos no llegan a alcanzar los valores del año anterior. El segundo trimestre es el de mayor crecimiento para los residentes en el extranjero, con una tasa de variación de casi el 1.000%, y no llegan a mostrar decrecimientos en ningún trimestre. Cuando se relacionan el número de viajeros de 2022 con los anteriores a la pandemia, el segundo trimestre es el mejor para el turismo nacional (26,03%) y el cuarto para el extranjero (182,03%) (Gráfico 23).

⁴ El INE no aporta datos desagregados para los campings de la provincia de Jaén, por lo que los datos incluyen información hasta noviembre de 2022.

Gráfico 183. Evolución trimestral de viajeros en campings por procedencia en la provincia de Jaén (2022)

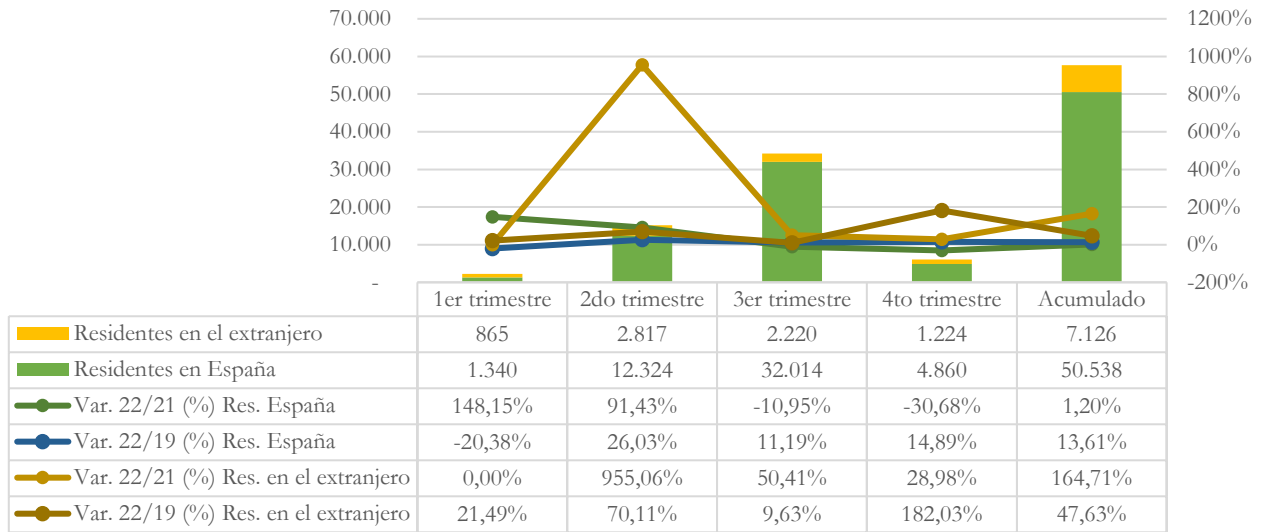

Fuente: Elaboración propia a partir del INE.

En 2022, los viajeros que se alojaron en los campings de la provincia, pernoctaron 159.915 noches. Respecto a 2021, hubo un crecimiento en 4.940 pernoctaciones (73,24%) y, en comparación con 2019, la diferencia es de 12.231 noches más (20,61%).

La evolución mensual de las pernoctaciones en la provincia de Jaén queda recogida en el Gráfico 24. Se observa una tendencia creciente del número de pernoctaciones durante los meses de primavera, con tasas de variación positivas, con respecto a 2021, destacando por encima de las demás la de abril (837,83%). A partir de entonces, no se alcanzan las pernoctaciones del año anterior, salvo en noviembre. Al comparar los datos con 2019, se recuperan los valores pre pandemia en todos los meses, excepto en marzo, junio y agosto. Febrero, tiene un comportamiento especialmente positivo, con un incremento de las pernoctaciones del 86,21%.

Gráfico 24. Evolución mensual de las pernoctaciones en campings en la provincia de Jaén (2021-2022 y 2019-2022)

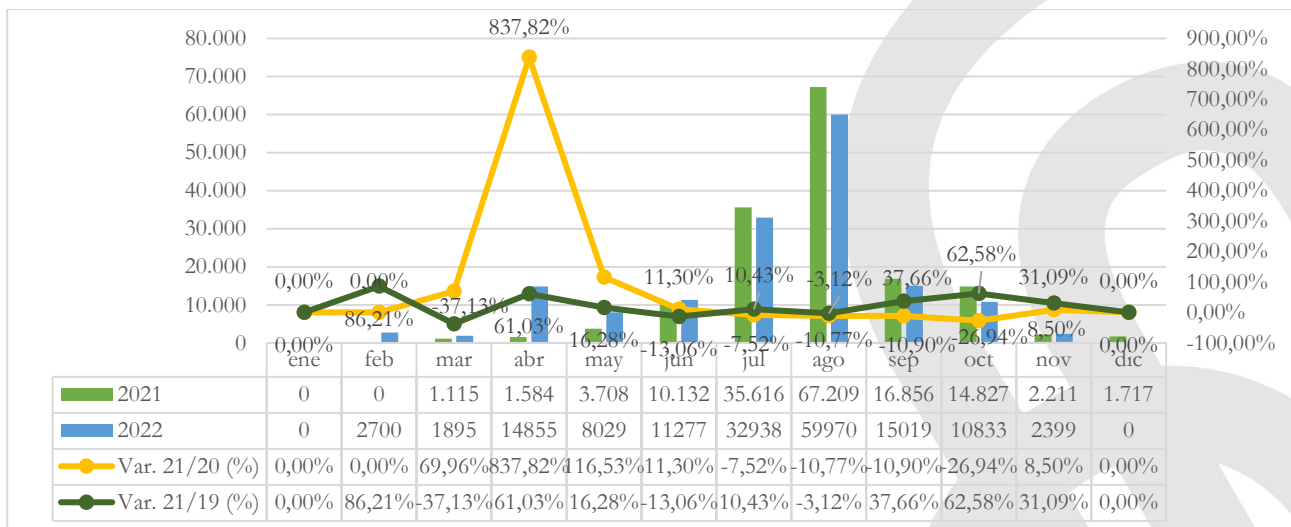

Fuente: Elaboración propia a partir del INE.

El análisis trimestral de las pernoctaciones en los campings, por procedencia, muestra un comportamiento similar al de los viajeros. Con respecto a 2021, las pernoctaciones de los viajeros residentes en España recogen el mayor incremento en el primer trimestre (200,36%), pero en los dos últimos no superan los valores del año anterior. El segundo trimestre es el de mejor evolución para los residentes en el extranjero, con una tasa de variación del 755,14%, manteniendo una tendencia positiva en el resto. En cuanto a la evolución con respecto a 2019, el cuarto trimestre es el más destacable para el turismo nacional (13,01%), pero lo es mejor aún para el extranjero (154,25). Se recuperan las pernoctaciones de los viajeros residentes en España de antes de la pandemia en todos los trimestres, no siendo así para el caso de las de los residentes en el extranjero, las cuales caen en el primero y tercer trimestre (Gráfico 25).

Gráfico 25. Evolución trimestral de viajeros en campings por procedencia en la provincia de Jaén (2022)

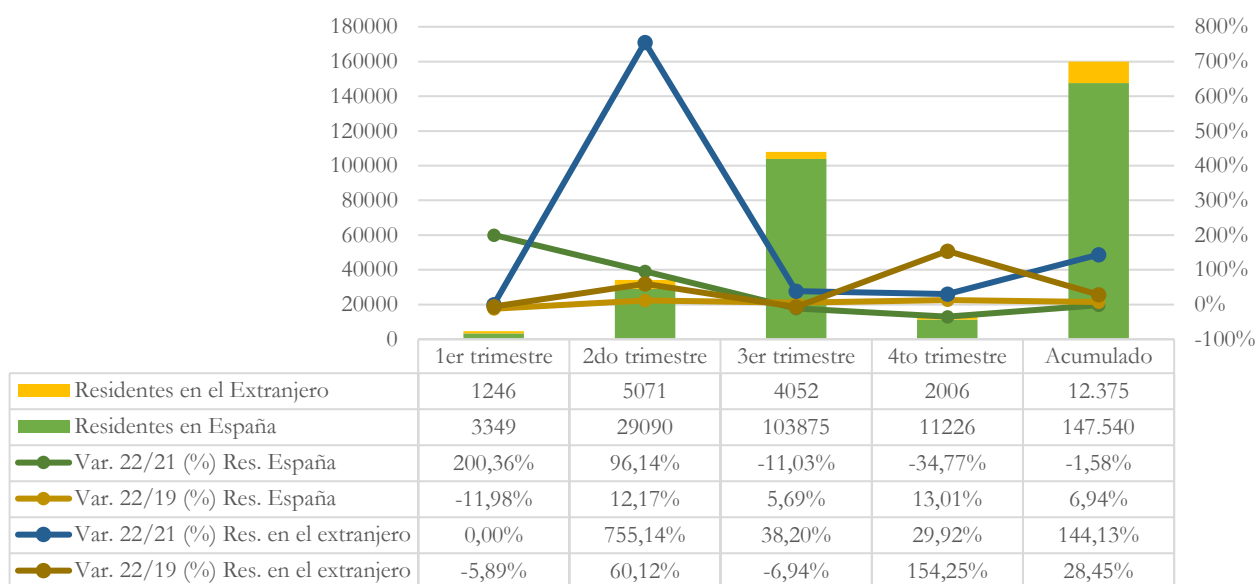

Fuente: Elaboración propia a partir del INE.

La Tabla 12 muestra los viajeros y pernoctaciones en los campings, por trimestres, en la provincia de Jaén. El primer trimestre destaca por ser el mejor período del año, mientras que el cuarto, es el más negativo, si se compara con los viajeros y pernoctaciones del mismo trimestre de 2021. Sin embargo, si se comparan los datos con los de antes de la pandemia, en el segundo trimestre destaca la evolución de los viajeros y en el cuarto el de las pernoctaciones. Durante el primer trimestre, aún no se habían recuperado los datos anteriores a la pandemia, produciéndose tal hecho a partir de ese período.

Tabla 12. Viajeros y pernoctaciones en los campings por trimestres en la provincia de Jaén (2021-2022)

Trimestre	Viajeros				Pernoctaciones			
	2021	2022	Var. 22/21 (%)	Var. 22/19 (%)	2021	2022	Var. 22/21(%)	Var. 22/19 (%)
1er trimestre	540	2.205	308,33%	-7,93%	1.115	4.595	312,11%	-10,41%
2do trimestre	6.705	15.141	125,82%	32,41%	15.424	34.161	121,48%	17,39%
3er trimestre	37.427	34.234	-8,53%	11,09%	119.681	107.927	-9,82%	5,15%
4to trimestre	7.960	6.084	-23,57%	30,45%	18.755	13.232	-29,45%	23,40%
Acumulado	52.632	57.664	9,56%	16,94%	154.975	159.915	3,19%	8,35%

Fuente: Elaboración propia a partir del INE.

Para el análisis por destinos, se consideran el Parque Natural Sierras de Cazorla, Segura y Las Villas y Santiago-Pontones por ser los únicos para los que el INE facilita datos dentro de la provincia. No hay que olvidar que Santiago-Pontones se encuentra dentro del propio parque natural.

El Parque Natural Sierras de Cazorla, Segura y Las Villas ha alojado en los campings, durante 2022, 48.084 viajeros, que han pernoctado 141.183 noches. Esto supone un 0,73%, con respecto a 2021 y un 15,53% más, en relación con los datos anteriores a la pandemia. Las pernoctaciones, sin embargo, no alcanzan los valores de 2021 (-2,63%), superando en un 11% las de 2019.

Santiago-Pontones, por su parte, ha recibido en los campings 19.511 viajeros, que se alojaron durante 58.186 noches. Éstos datos superan los de 2021 en un 8,34% y un 3,48%, respectivamente. El INE no aporta datos de 2019 para Santiago -Pontones, por lo que no se han podido calcular las tasas de variación (Tabla 13).

Tabla 13. Viajeros y pernoctaciones en campings en el Parque Natural Sierras de Cazorla, Segura y Las Villas y Santiago-Pontones (2021-2022)

	Viajeros				Pernoctaciones			
	2021	2022	Var. 22/21(%)	Var. 22/19 (%)	2021	2022	Var. 22/21(%)	Var. 22/19 (%)
PN SCSV	47.734	48.084	0,73%	15,53%	144.993	141.183	-2,63%	11,17%
Santiago-Pontones	18.009	19.511	8,34%	--	56.231	58.186	3,48%	--

Fuente: Elaboración propia a partir del INE.

-- Dato no disponible.

La Tabla 14 recoge el análisis mensual de la llegada de viajeros a los campings por destinos turísticos. El INE no aporta datos para el cálculo de la variación interanual de determinados meses de 2022. El parque natural de Sierras de Cazorla Segura y Las Villas muestra una evolución negativa en la mayoría de los meses, salvo en abril, con un crecimiento exponencial de 774,47% y en mayo, cuando aumentan los viajeros en un 59,73%. Santiago-Pontones, por su parte solo aporta datos para calcular la tasa de variación a partir de mayo, mes en el que se produce el mayor crecimiento (47,38%), seguido de junio (21,32%). El resto de los meses presenta una tendencia de crecimiento que va en aumento conforme avanza el año.

La provincia, por su parte, muestra una evolución similar a la del parque natural, de manera que, a partir de julio, se recogen tasas de variación negativas de los viajeros alojados en los campings, salvo en noviembre, que, de nuevo, recoge una tasa de variación positiva. Entre marzo y junio, se produce un crecimiento de los viajeros mensuales en campings, destacando abril con una tasa de variación próxima al 1.000%.

Tabla 14. Viajeros mensuales en campings en el Parque Natural Sierras de Cazorla, Segura y Las Villas, Santiago-Pontones y la provincia de Jaén (2021-2022)

	PN SCSV	Var 22/21 (%)PN SCSV	Santiago-Pontones	Var 22/21 (%) Santiago-Pontones	Jaén	Var 22/21 (%) Jaén
Enero	--	--	--	--	--	--
Febrero	883	--	--	--	1.276	--
Marzo	524	-1,13%	326	--	929	72,04%
Abril	5.378	774,47%	2.038	--	6.490	951,86%
Mayo	2.701	59,73%	955	47,38%	3.937	118,60%
Junio	3.648	-9,10%	1.542	21,32%	4.714	9,96%
Julio	9.066	-11,02%	3.459	-5,34%	10.423	-7,65%
Agosto	15.958	-11,80%	7.672	-6,67%	17.482	-10,30%
Septiembre	5.399	-8,68%	1.722	-3,96%	6.329	-4,84%
Octubre	3.827	-28,64%	1.341	-29,20%	4.858	-19,86%
Noviembre	700	-13,47%	456	-13,80%	1.226	10,75%
Diciembre	--	--	--	--	--	--

Fuente: Elaboración propia a partir del INE.

-- Dato no disponible.

Además, la Tabla 15 muestra las pernoctaciones mensuales en campings en el Parque Natural Sierras de Cazorla, Segura y Las Villas, Santiago-Pontones y la provincia de Jaén. El comportamiento es muy similar al del número de viajeros, recogidos en la tabla anterior. La provincia, durante los meses de verano, es cuando más pernoctaciones recibe. Sin embargo, la evolución en estos meses no es positiva, decreciendo con respecto a las de 2021. Por destinos, el mayor crecimiento se produce en el parque natural durante el mes de abril (735,92%) y, en Santiago-Pontones, este tiene lugar en el mes de mayo (46,75%), teniendo en cuenta la imposibilidad de calcular la tasa de variación para los meses anteriores.

Tabla 195. Pernoctaciones mensuales en campings en el Parque Natural Sierras de Cazorla, Segura y Las Villas, Santiago-Pontones y la provincia de Jaén (2021-2022)

	PN SCSV	Var 22/21 (%)PN SCSV	Santiago-Pontones	Var 22/21 (%) Santiago-Pontones	Jaén	Var 22/21 (%) Jaén
Enero	--	--	--	--	--	--
Febrero	2.051	--	-	--	2.700	--
Marzo	1.295	17,83%	865	--	1.895	69,96%
Abril	13.124	735,92%	5.443	--	14.855	837,82%
Mayo	5.788	62,36%	2.213	46,75%	8.029	116,53%
Junio	8.492	-10,34%	4.044	31,77%	11.277	11,30%
Julio	30.189	-9,10%	11.145	-7,24%	32.938	-7,52%
Agosto	56.476	-11,30%	25.694	-11,95%	59.970	-10,77%
Septiembre	13.099	-15,70%	4.271	-6,62%	15.019	-10,90%
Octubre	9.113	-33,98%	3.469	-25,96%	10.833	-26,94%
Noviembre	1.556	-13,22%	1.042	-13,09%	2.399	8,50%
Diciembre	--	--	--	--	--	--

Fuente: Elaboración propia a partir del INE.

-- Dato no disponible.

El Gráfico 26 recoge la estancia media mensual en los campings del Parque Natural Sierras de Cazorla, Segura y Las Villas, de Santiago-Pontones y de la provincia de Jaén. La evolución para los tres

destinos es muy parecida. Durante los primeros meses existe una tendencia decreciente de la estancia media para, a partir de mayo, iniciar una senda de crecimiento hasta agosto, cuando se alcanza el pico máximo, tanto en el parque natural (3,54) como para Santiago-Pontones (3,35) y la provincia de Jaén (2,29). A partir de entonces, la estancia media decrece. En Santiago-Pontones, este indicador se mantiene por encima de las demás en la mayoría de los meses, salvo en verano, cuando es el parque natural el que lidera el ranking (Gráfico 26).

Gráfico 20. Estancia media mensual en campings del Parque Natural Sierras de Cazorla, Segura y Las Villas, Santiago-Pontones y la provincia de Jaén (2022)

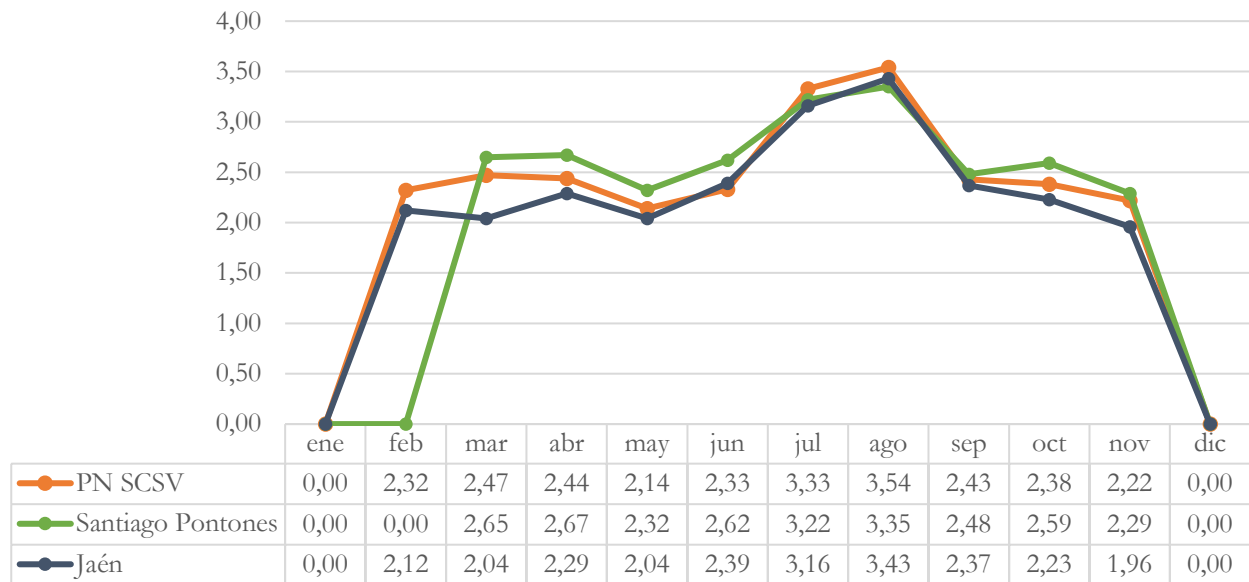

Fuente: Elaboración propia a partir del INE.

La estancia media, por trimestres, en los campings del Parque Natural Sierras de Cazorla, Segura y Las Villas, Santiago-Pontones y la provincia de Jaén se muestra en la Tabla 16, esta alcanza su máximo en el tercer trimestre. Al analizar su evolución, se registran las mayores tasas de variación durante el primer trimestre, en el parque natural y en la provincia de Jaén, ya que para Santiago-Pontones no hay datos suficientes para calcularla, destino que registra el mayor crecimiento en el segundo trimestre. La mayor caída de la estancia media tiene lugar en el último trimestre del año en el Parque Natural Sierras de Cazorla, Segura y Las Villas y la provincia de Jaén. Santiago-Pontones, sin embargo, la recoge en el tercero.

Tabla 16. Estancia media por trimestres en campings del Parque Natural Sierras de Cazorla, Segura y Las Villas, Santiago-Pontones y la provincia de Jaén (2021-2022)

	PN SCSV			Santiago-Pontones			Jaén		
	2021	2022	Var. 22/21 (%)	2021	2022	Var. 22/21 (%)	2021	2022	Var. 22/21 (%)
1er trimestre	2,1	2,4	14,7%	--	2,7	--	2,1	2,1	0,9%
2do trimestre	2,3	2,3	1,1%	2,4	2,6	8,2%	2,3	2,3	-1,9%
3er trimestre	3,3	3,3	-0,3%	3,3	3,2	-4,5%	3,2	3,2	-1,4%
4to trimestre	2,5	2,4	-6,5%	2,4	2,5	3,4%	2,4	2,2	-7,7%

Fuente: Elaboración propia a partir del INE.

-- Dato no disponible.

En lo que se refiere al total de parcelas ocupadas, en el Parque Natural Sierras de Cazorla, Segura y Las Villas, los meses de 2022 en los que hay mayor cantidad de parcelas ocupadas son julio y agosto, siendo este último mes el de mayor número en Santiago-Pontones. Sin embargo, si atendemos a su evolución, el mayor crecimiento tiene lugar durante los meses de primavera. De hecho, el parque natural registra tasas de variación negativas desde junio y Santiago-pontones lo hace desde agosto (Gráfico 27).

Gráfico 27. Parcelas totales ocupadas del Parque Natural Sierras de Cazorla, Segura y Las Villas y Santiago-Pontones (2022)

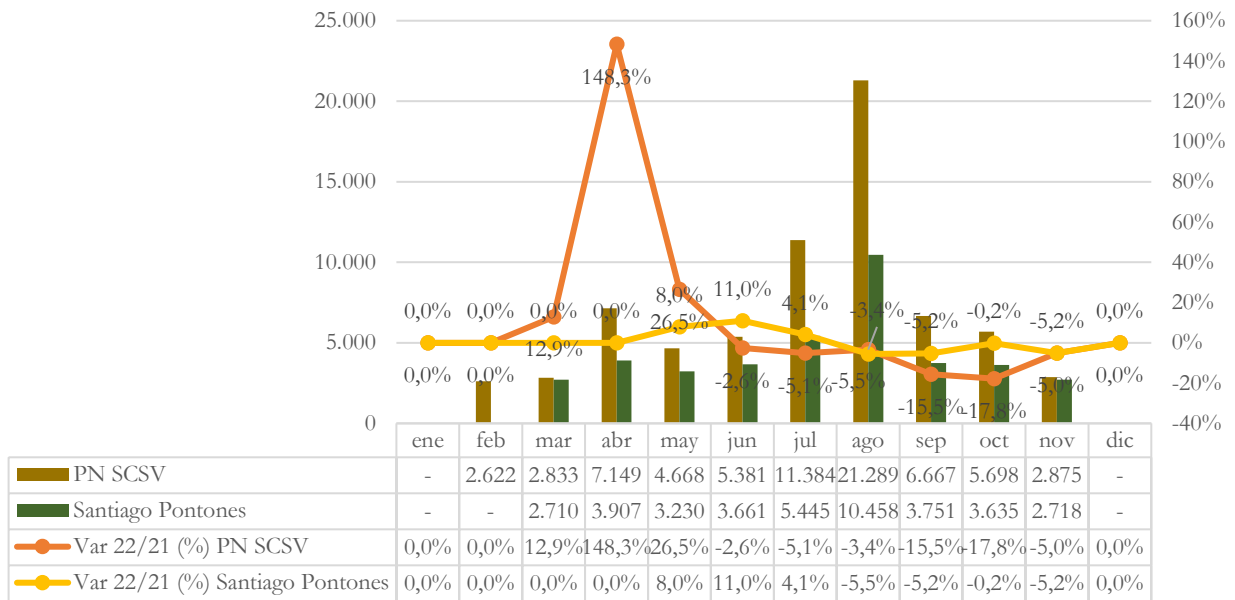

Fuente: Elaboración propia a partir del INE.

El grado de ocupación por parcelas en 2022 del Parque Natural Sierras de Cazorla, Segura y Las Villas, Santiago-Pontones y la provincia de Jaén (Gráfico 28), muestra que es Santiago-Pontones la que registra un mayor grado de ocupación a lo largo de 2022, siempre que el INE aporta datos para este destino. La distancia con respecto al parque natural y a la provincia de Jaén se marca aún más durante los meses de primavera y verano. La provincia llega casi a igualar el grado de ocupación de Santiago-Pontones en marzo y noviembre.

Gráfico 28. Grado de ocupación por parcelas en campings Parque Natural Sierras de Cazorla, Segura y Las Villas, Santiago-Pontones y la provincia de Jaén (2022)

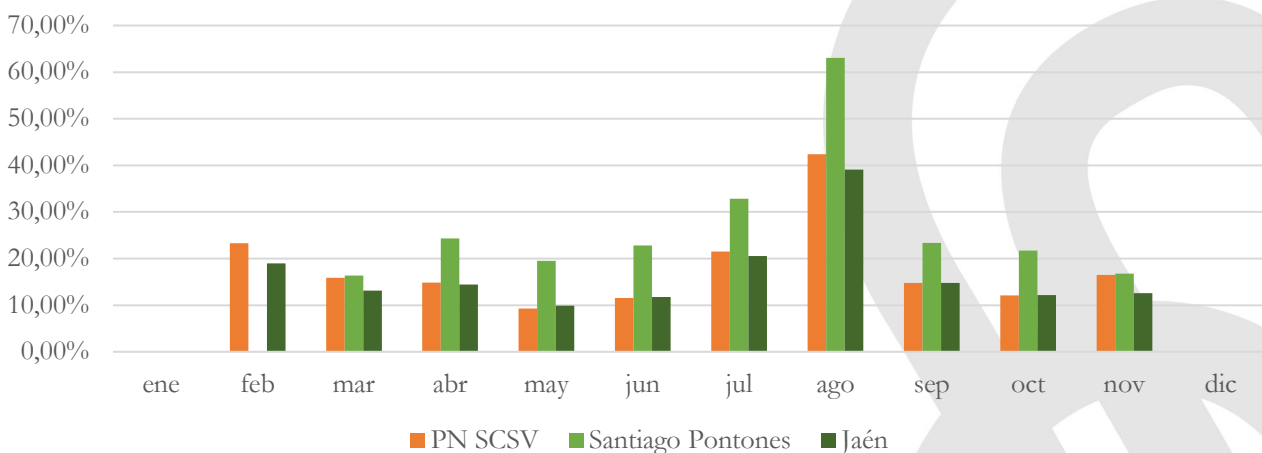

Fuente: Elaboración propia a partir del INE.

En cuanto a la variación relativa interanual del grado de ocupación por parcelas ocupadas de 2022 respecto a 2021, el Gráfico 29 refleja cómo este parámetro no tiene un buen comportamiento a lo largo de 2022. El parque nacional y la provincia de Jaén registran tasas de variación negativas en la mayoría de los meses de 2022, a excepción de junio y agosto para el parque natural, meses a los que hay que añadir abril para la provincia. Santiago-pontones, sin embargo, goza de un grado de ocupación que evoluciona positivamente durante los meses de mayo junio julio, a partir de cuándo se inicia una tendencia decreciente de este, con tasas de variación negativas.

Gráfico 29. Tasa de variación interanual 22/21 (%) del grado de ocupación por parcelas en campings del Parque Natural Sierras de Cazorla, Segura y Las Villas, Santiago-Pontones y la provincia de Jaén

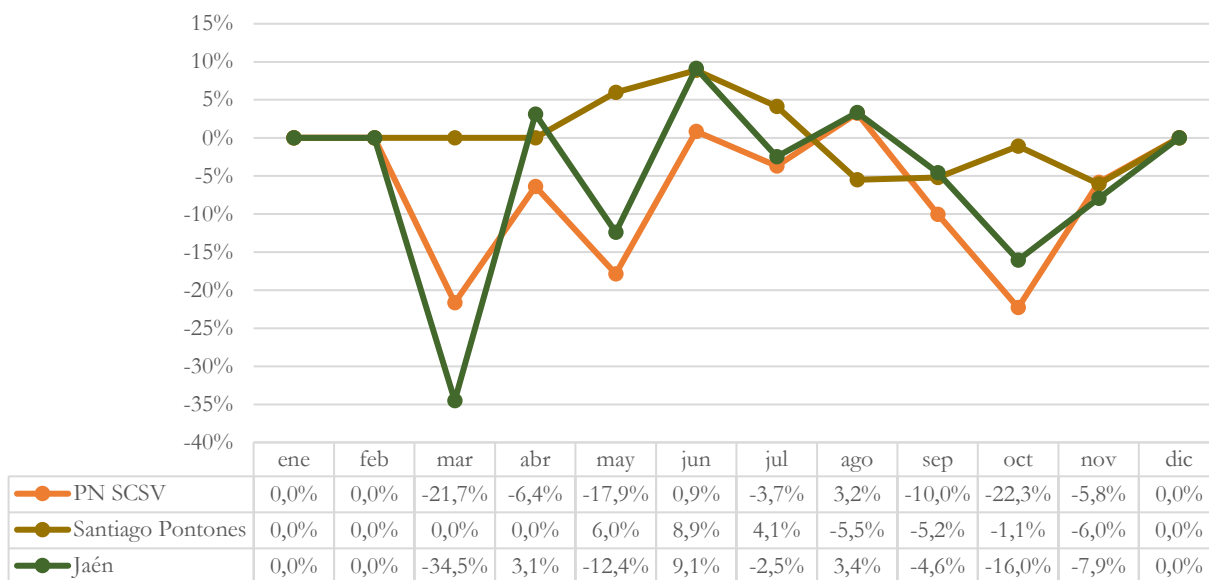

Fuente: Elaboración propia a partir del INE.

El Gráfico 30 muestra el personal empleado en campings en 2022 en el Parque Natural Sierras de Cazorla, Segura y Las Villas, Santiago-Pontones y la provincia de Jaén. Julio, agosto y septiembre son los meses en los que se alcanza el máximo de personal empleado. Con respecto a la evolución del empleo en la provincia, esta muestra una evolución muy positiva en marzo, abril y mayo, llegando a tasas de variación superiores al 140% en estos dos últimos meses. Sin embargo, durante los meses de verano, no se alcanzan los valores de empleo del año anterior, volviendo en el último cuatrimestre a tasas de variación positivas, pero esta vez más moderadas.

Por destinos, el parque natural muestra una evolución muy similar al de la provincia, con tasas de variación positivas excepcionales en abril (158,8%) y mayo (133,3%), así como en los últimos tres últimos meses. Santiago-Pontones, sin embargo, solo aporta datos a partir de julio. De nuevo, la tendencia es similar, con un verano en el que el empleo decrece con respecto a 2021 y con tasas de variación positivas en los meses de otoño.

Gráfico 210. Personal empleado en campings en el Parque Natural Sierras de Cazorla, Segura y Las Villas, Santiago-Pontones y la provincia de Jaén (2022)

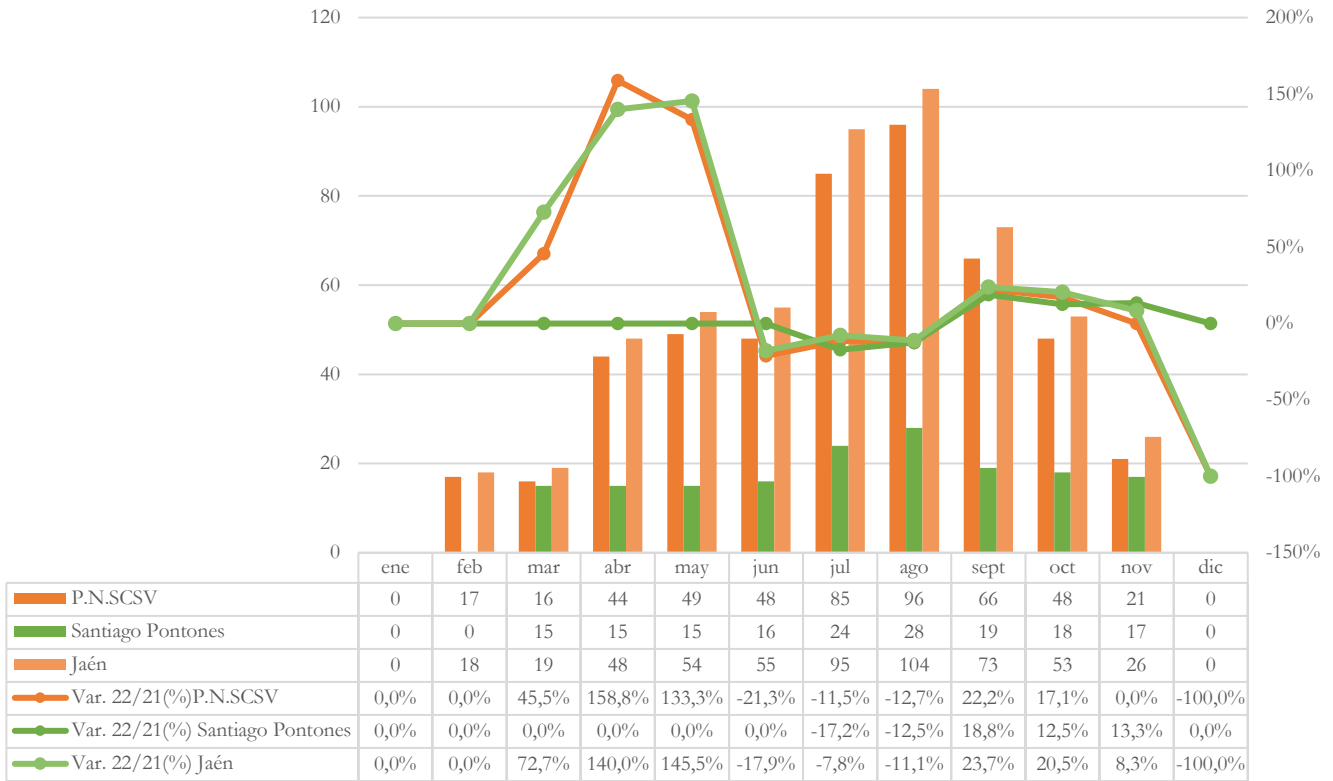

Fuente: Elaboración propia a partir del INE.

La comparación entre la provincia de Jaén, Andalucía y España en relación a la tasa de variación porcentual de la llegada de viajeros a los campings permite afirmar que Jaén, durante los meses de abril y mayo muestra una evolución muy superior a la de España y Andalucía. Sin embargo, en el resto de meses, su comportamiento no alcanza el de los otros dos territorios. Durante el primer y tercer trimestre es Andalucía el que muestra un mayor crecimiento de los viajeros en campings y, a partir de octubre, son los viajeros alojados en campings del territorio nacional los que muestran una mejor evolución (Gráfico 31).

Gráfico 221. Tasa de variación interanual 22/21 (%) de los viajeros en campings en Jaén, Andalucía y España

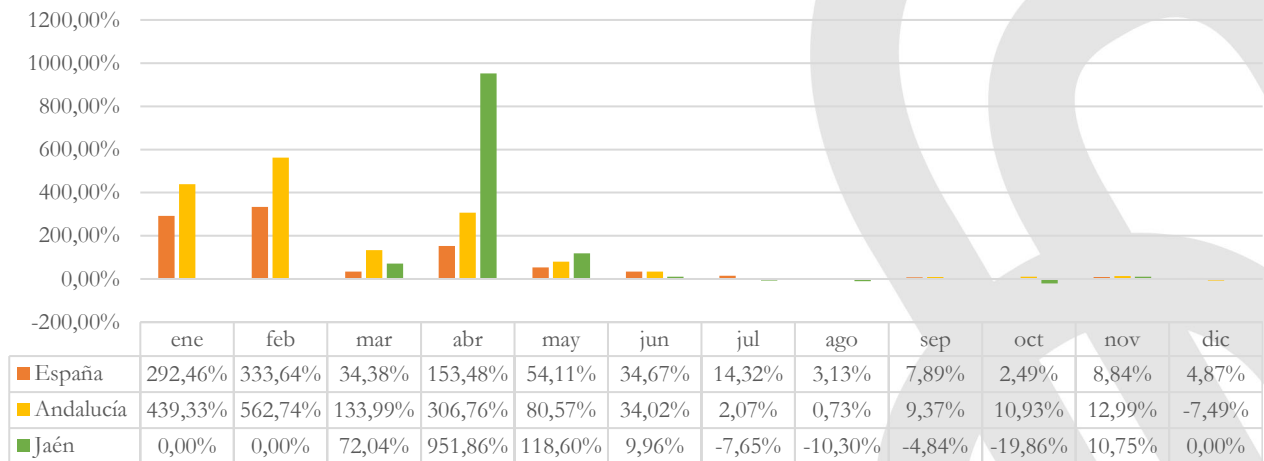

Fuente: Elaboración propia a partir del INE.

El Gráfico 32 muestra la tasa de variación interanual de las pernoctaciones en los campings en Jaén, Andalucía y España en 2022. De nuevo, se observa que Jaén, en solo dos meses del año (abril y mayo), ha tenido un resultado más favorable que los recogidos a nivel autonómico y nacional, con una amplia distancia. Por territorios, el comportamiento de las pernoctaciones es similar al de los viajeros, con una Andalucía que lidera el crecimiento durante los primeros meses del año, así como en otoño, y un territorio español que lo hace durante los meses de verano (Gráfico 35).

Gráfico 232. Tasa de variación interanual 22/21 (%) de las pernoctaciones en campings en Jaén, Andalucía y España

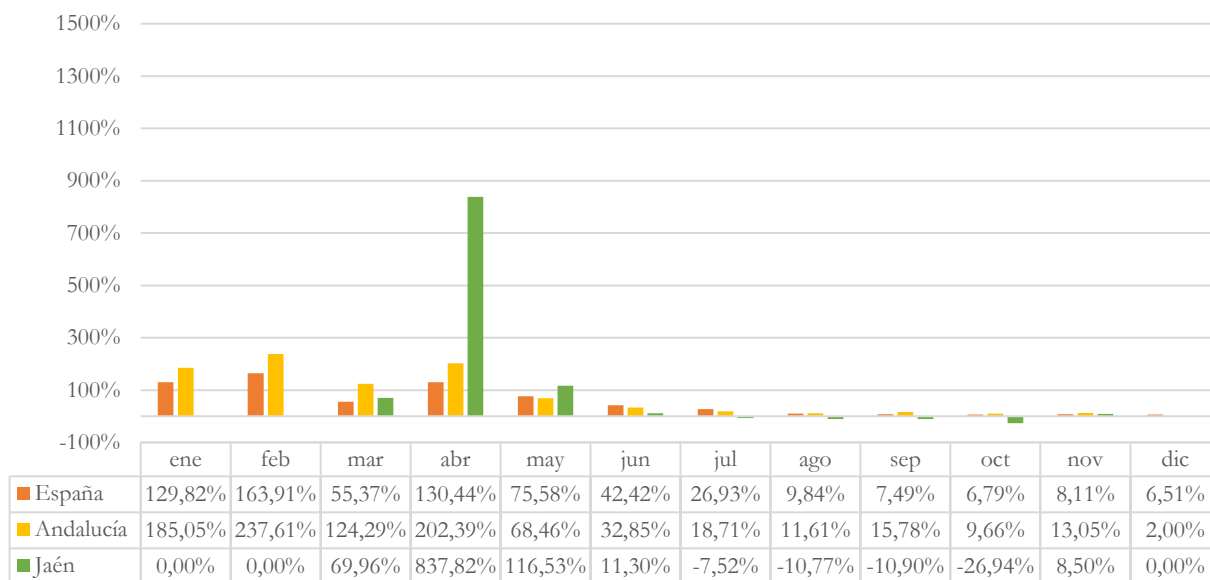

Fuente: Elaboración propia a partir del INE.

La tasa de variación de la estancia media de Jaén, Andalucía y España se compara en el Gráfico 33. En este caso, la provincia de Jaén supera los valores arrojados por Andalucía durante los meses de marzo, abril, mayo y junio, en los que la estancia media de España muestra la mejor evolución. Sin embargo, a partir del segundo semestre, Jaén arroja menores tasas de variación, en comparación con Andalucía y España, siendo estas, además, de carácter decreciente (Gráfico 33).

Gráfico 243. Tasa de variación interanual 22/21 (%) de la estancia media en campings en Jaén, Andalucía y España

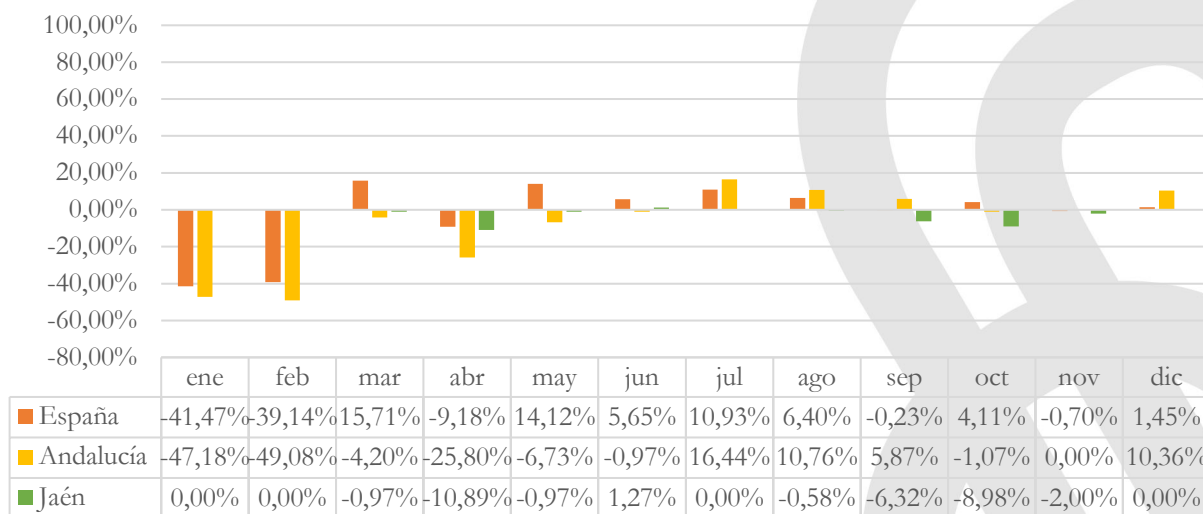

Fuente: Elaboración propia a partir del INE.

La Tabla 17 muestra la tasa de variación interanual para 2022 respecto a 2021 de los viajeros, pernотaciones y estancia media para dieciocho provincias españolas. Para esta comparación, se escogieron todas las provincias de Andalucía, y para el resto de España se tomaron aquellas que tuvieran datos disponibles en el INE sobre la ocupación en campings, además de que fueran provincias sin costa y sin capitalidad autonómica. La Rioja se seleccionó debido a su similitud respecto al tipo de turismo desarrollado.

Puede observarse como todas las provincias aumentan el número de viajeros y pernотaciones, a excepción de los viajeros de Albacete (-4,88%) y las pernотaciones de León (-4,54%). La evolución de la estancia media no es tan positiva, de manera que solo seis provincias reflejan una estancia media superior a la de 2021, entre las que no se encuentra Jaén.

Huelva es la provincia que muestra las mayores tasas de variación en los tres parámetros, con unos viajeros que crecen un 64,27%, unas pernотaciones que casi duplican las de 2021 y una estancia media un 19,35% mayor que la del año anterior. La provincia de Jaén no supera la media de viajeros (27,09%), pernотaciones (25,33%) y estancia media (-1,33%) de las provincias analizadas, pese a las tasas de variación positivas de los dos primeros parámetros.

Tabla 27. Tasa de variación interanual 22/21 (%) de los parámetros de ocupación en campings de provincias españolas

Provincias	Viajeros	Pernотaciones	Estancia Media
Albacete	-4,88%	9,95%	15,59%
Almería	16,40%	14,77%	-1,40%
Ávila	17,81%	12,17%	-4,79%
Burgos	63,12%	47,58%	-9,52%
Cádiz	9,94%	12,67%	2,48%
Córdoba	22,30%	8,34%	-11,41%
Girona	27,79%	41,24%	10,53%
Granada	30,91%	26,93%	-3,04%
Huelva	64,27%	96,05%	19,35%
Huesca	8,18%	11,72%	3,28%
Jaén	9,56%	3,19%	-5,82%
León	1,91%	-4,54%	-6,33%
Lleida	21,26%	4,56%	-13,77%
Málaga	32,03%	16,55%	-11,73%
La Rioja	20,69%	15,24%	-4,51%
Salamanca	72,64%	66,25%	-3,70%
Sevilla	50,21%	42,20%	-5,33%
Teruel	23,47%	31,08%	6,16%



Fuente: Elaboración propia a partir del INE.

A large, stylized white number '6' is centered on a blue background. The background features abstract, overlapping shapes in various shades of blue, creating a dynamic and modern aesthetic.

6

ANÁLISIS DE LA OCUPACIÓN EN
APARTAMENTOS TURÍSTICOS

6. Análisis de la ocupación en apartamentos turísticos

En 2022, los apartamentos turísticos de la provincia de Jaén han recibido un total de 60.408 viajeros, lo que supone un aumento de 5.437 respecto al mismo período del año anterior, que implica una tasa de variación interanual del 9,89%, y 7.006 viajeros menos respecto a 2019, que representa una caída del -10,39%.

El Gráfico 34 muestra la evolución mensual de los viajeros en apartamentos turísticos en la provincia de Jaén, a lo largo de 2022 y su comparativa con 2021 y 2019. Durante los primeros cinco meses del año los viajeros que se alojan en apartamentos turísticos superaron a los del año anterior; de hecho, se observan tasas de variación positivas y muy elevadas durante esos meses, alcanzando el máximo en enero, con una tasa de variación del 479,73%. Sin embargo, a partir de junio la evolución de estos viajeros cambió de tendencia, observándose tasas de variación negativas, con octubre como mes en el que se registra el peor dato (39,81%).

En cuanto a la evolución con respecto a los viajeros recibidos antes de la pandemia, el año comienza con la mayor tasa de variación (81,87%). En el resto del año, se alternan tasas de variación positivas (abril, julio y septiembre) con negativas (febrero, marzo, mayo, junio, agosto, octubre, noviembre y diciembre) (Gráfico 34).

Gráfico 34. Evolución mensual de los viajeros en apartamentos turísticos en la provincia de Jaén (2021-2022 y 2019-2022)

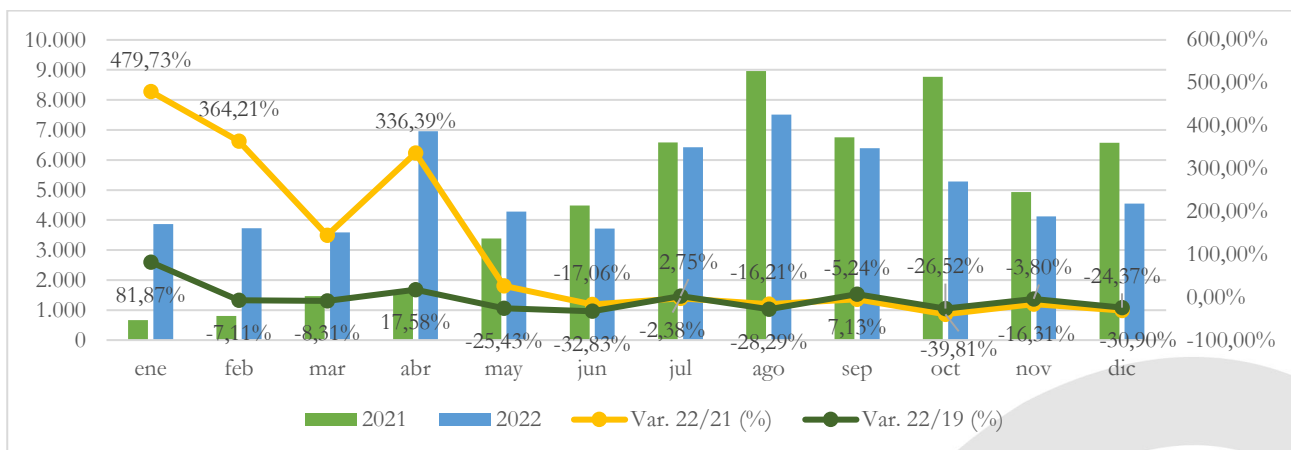

Fuente: Elaboración propia a partir del INE.

Al observar el Gráfico 35, donde se analiza la evolución trimestral de viajeros en apartamentos turísticos por procedencia en la provincia, destaca el primer trimestre, en el que la variación de los visitantes residentes en el extranjero, con respecto a 2021, es exponencial, registrando una tasa de variación del 17.875%. Esto es debido a que se pasa de un turismo internacional prácticamente nulo en 2021, cuando aún se arrastraban ciertas restricciones al turismo por la COVID-19, a 719 turistas en 2022. Además, el turismo nacional también tiene un crecimiento muy elevado, superior al 250%. El segundo trimestre también supone un periodo de crecimiento, con respecto al año anterior, con tasas de variación del 500% para los turistas residentes en el extranjero y del 50% para los residentes en España. El tercer y cuarto trimestre se caracterizan por recoger tasas de variación negativas.

Al analizar la evolución con respecto a 2019 el turismo internacional tiene mejor comportamiento que el nacional superando los valores de 2019 en los tres primeros trimestres, cuando los visitantes residentes en España solo recuperan los valores previos a la pandemia en el primero (Gráfico 35).

Gráfico 25. Evolución trimestral de viajeros en apartamentos turísticos por procedencia en la provincia de Jaén (2022)

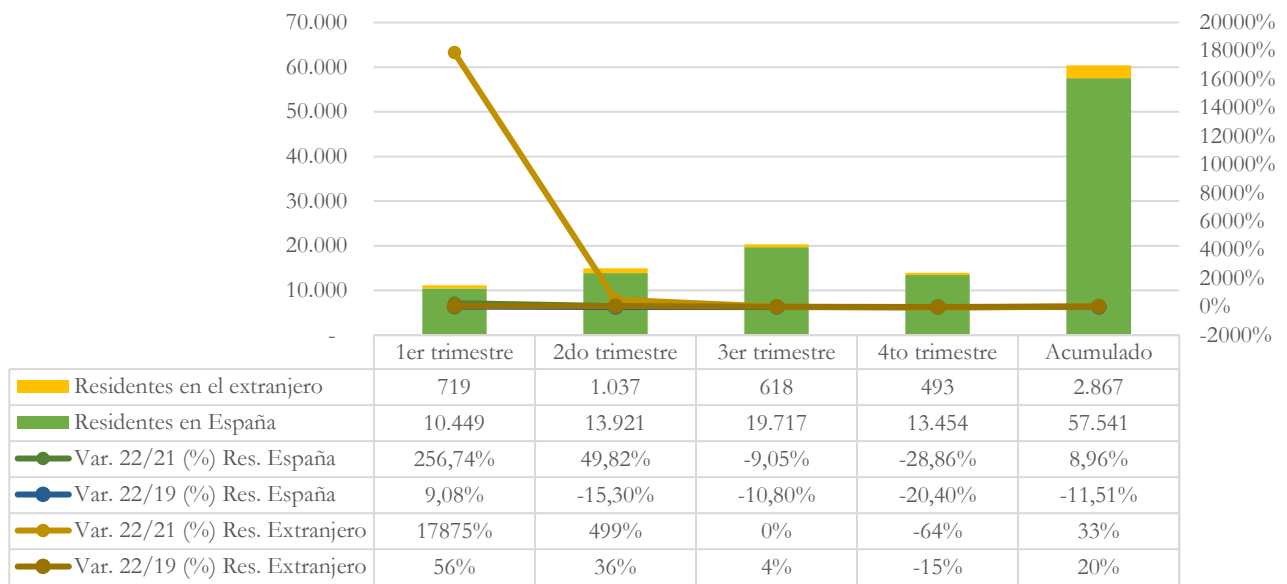

Fuente: Elaboración propia a partir del INE.

El total de noches que los viajeros durmieron en los apartamentos turísticos de la provincia en 2022 asciende a 142.543, que suponen 3.729 pernoctaciones más que en 2021 (2,69%) y 20.354 menos que en 2019 (-12,50%).

El Gráfico 36 muestra la evolución mensual de las pernoctaciones en la provincia de Jaén. A la vista de los datos, la evolución es similar a la de los viajeros. Enero es el mes en el que se alcanzan las tasas de variación más elevadas, de 407,14% sobre 2021 y de 64,08% con respecto a 2019. Agosto, sin embargo, es en el que se alcanza el máximo número de pernoctaciones.

En cuanto a la variación de las pernoctaciones, con respecto a 2021, hasta mayo, tienen lugar tasas de variación positivas y muy elevadas, a partir de cuándo se produce una senda de decrecimiento de las pernoctaciones en apartamentos turísticos, que se mantiene a largo del resto del año. Si se analiza la evolución de los datos con respecto a 2019, solo se recuperan los valores anteriores a la pandemia en enero y febrero, el resto de años las tasas de variación son negativas.

Gráfico 36. Evolución mensual de las pernoctaciones en apartamentos turísticos en la provincia de Jaén (2021-2022 y 2019-2022)

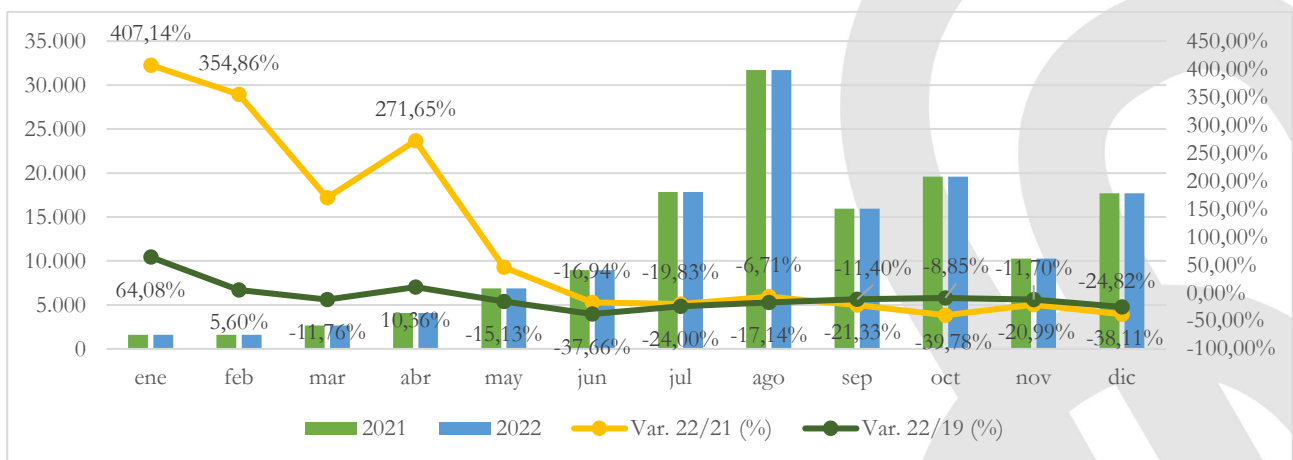

Fuente: Elaboración propia a partir del INE.

El análisis trimestral de las pernoctaciones en los apartamentos turísticos por procedencia queda representado en el Gráfico 37 y muestra cómo, de nuevo, en el primer trimestre se produce un fuerte crecimiento de las pernoctaciones de los viajeros nacionales (255,05%) y, especialmente, internacionales (22.662,50%) con respecto a 2021, fruto de la apertura total al turismo tras la pandemia. Las pernoctaciones de los turistas residentes en el extranjero mantienen tasas de variación positivas durante los tres primeros trimestres, sin embargo, los nacionales lo hacen solo durante los dos primeros.

En cuanto a la recuperación de los datos anteriores a la pandemia, el turismo internacional lo logra, gracias a las tasas de variación positivas durante los dos primeros trimestres, mientras que las pernoctaciones de los residentes en España solo crecen durante el primero (Gráfico 37).

Gráfico 26. Evolución trimestral de las pernoctaciones en apartamentos turísticos por procedencia en la provincia de Jaén (2022)

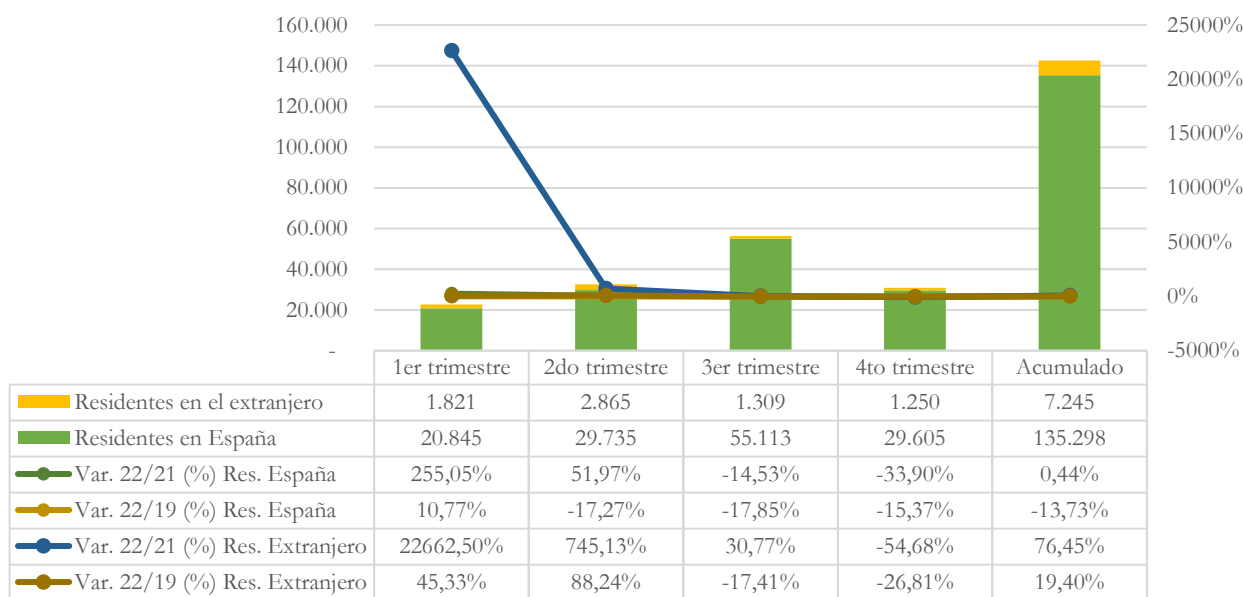

Fuente: Elaboración propia a partir del INE.

El total de viajeros y las pernoctaciones en apartamentos turísticos por trimestres en la provincia de Jaén se representa en la Tabla 18. El trimestre en el que se produce un mayor número de viajeros y pernoctaciones es en el tercero. Por su evolución, con respecto a 2021 y 2019, es el primer trimestre el que destaca por encima de los demás. Los peores datos se obtienen en el último trimestre del año, con tasas de variación que inferiores al -30%.

Tabla 38. Viajeros y pernoctaciones en los apartamentos turísticos por trimestres en la provincia de Jaén (2021-2022 y 2019-2022)

Trimestre	Viajeros				Pernoctaciones			
	2021	2022	Var. 22/21 (%)	Var. 22/19 (%)	2021	2022	Var. 22/21 (%)	Var. 22/19 (%)
1er trimestre	2.933	11.168	280,77%	11,24%	5.879	22.666	285,54%	12,93%
2do trimestre	9.465	14.958	58,03%	-13,01%	19.906	32.600	63,77%	-12,99%
3er trimestre	22.299	20.335	-8,81%	-10,41%	65.486	56.422	-13,84%	-17,84%
4to trimestre	20.274	13.947	-31,21%	-20,21%	47.543	30.855	-35,10%	-15,90%
Acumulado	54.971	60.408	9,89%	-10,39%	138.814	142.543	2,69%	-12,50%

Fuente: Elaboración propia a partir del INE.

Para el análisis por destinos, se toma La Iruela y Segura de la Sierra, por ser los únicos puntos turísticos para los que el INE facilita datos en los apartamentos turísticos. Desde enero de 2022, la Iruela ha recibido un total de 14.349 viajeros que pernoctaron 41.134 noches. Éstos datos arrojan tasas de variación negativas con respecto a 2021 y 2019, siendo peor la evolución sobre los valores anteriores a la pandemia. Segura de la Sierra, por su parte, recibió 5.851 viajeros que se alojaron 14.738 noches en apartamentos turísticos, lo que supone un 14,73 % más de viajeros que en 2021 y un 5,95% más de pernoctaciones. En cuanto a la recuperación de los datos pre pandemia, los apartamentos turísticos de Segura de la Sierra recuperan con creces los valores de 2019 con tasas de variación superiores al 100% (Tabla 19).

Tabla 19. Viajeros y pernoctaciones en los apartamentos turísticos de La Iruela y Segura de la Sierra (2021-2022 y 2019-2022)

	Viajeros				Pernoctaciones			
	2021	2022	Var. 22/21(%)	Var. 22/19 (%)	2021	2022	Var. 22/21(%)	Var. 22/19 (%)
La Iruela	16.842	14.349	-14,80%	-23,63%	42.401	41.134	-2,99%	-25,72%
Segura de la Sierra	5.100	5.851	14,73%	128,60%	13.910	14.738	5,95%	117,82%

Fuente: Elaboración propia a partir del INE.

La evolución mensual de la llegada de viajeros a los apartamentos turísticos de La Iruela, Segura de la Sierra y la provincia de Jaén se muestra en la Tabla 20. La provincia de Jaén recibe el máximo número de viajeros en apartamentos turísticos durante el mes de agosto, sin embargo, el mejor comportamiento se produce a lo largo de los cuatro primeros meses del año. Enero es el mes en el que tiene lugar un mayor crecimiento de estos viajeros (479,73%) y, en el lado opuesto, se encuentra el mes de octubre, con una tasa de variación de -39,81%.

Por destinos, la Iruela refleja peor evolución del número de viajeros que Segura de la Sierra, de manera que solo en julio se produce un aumento del número de viajeros con respecto a 2021 (2,80%). En Segura de la Sierra, sin embargo, se registran más meses de crecimiento, alcanzando en abril una tasa de variación del 234,36%. En marzo, junio, julio, octubre y noviembre no se logran los datos del año anterior (Tabla 20).

Tabla 20. Viajeros mensuales en apartamentos turísticos en La Iruela, Segura de la Sierra y la provincia de Jaén (2021-2022)

	La Iruela	Var 22/21 (%) La Iruela	Segura de la Sierra	Var 22/21 (%) Segura de la Sierra	Jaén	Var 22/21 (%) Jaén
Enero	409	--	448	--	3.861	479,73%
Febrero	--	--	483	--	3.723	364,21%
Marzo	567	--	320	-2,44%	3.584	144,64%
Abril	2.028	--	759	234,36%	6.956	336,39%
Mayo	410	-64,78%	534	31,20%	4.282	26,46%
Junio	714	-62,24%	415	-6,53%	3.720	-17,06%
Julio	2.749	2,80%	451	-28,86%	6.429	-2,38%
Agosto	2.170	-30,54%	759	4,69%	7.509	-16,21%
Septiembre	2.537	18,61%	696	38,10%	6.397	-5,24%
Octubre	1.909	-32,99%	525	-31,01%	5.279	-39,81%
Noviembre	856	-28,84%	461	-15,26%	4.124	-16,31%
Diciembre	--	--	--	--	--	--

Fuente: Elaboración propia a partir del INE.

-- Dato no disponible.

La Tabla 21 muestra las pernoctaciones mensuales en apartamentos turísticos en La Iruela y Segura de la Sierra y su comparación con la evolución de la provincia. Tanto la provincia como la Iruela alcanzan el máximo de pernoctaciones durante los meses de julio y agosto; Segura de la Sierra, sin embargo, lo alcanza en agosto y septiembre. Por su evolución, ésta es muy similar a la del número de viajeros, de manera que el segundo semestre, en general, es de tendencia decreciente. La Iruela, sin embargo, muestra un comportamiento diferente al de los viajeros durante los meses de verano, aumentando las pernoctaciones en agosto cuando se produce un fuerte incremento (84,42%) y reduciéndose en julio y septiembre, a la inversa de lo que ocurre con el número de viajeros.

Tabla 21. Pernoctaciones mensuales en apartamentos turísticos en La Iruela, Segura de la Sierra y la provincia de Jaén (2021-2022)

	La Iruela	Var 22/21 (%) La Iruela	Segura de la Sierra	Var 22/21 (%) Segura de la Sierra	Jaén	Var 22/21 (%) Jaén
Enero	1.013	--	985	--	8.094	407,14%
Febrero	--	--	1.058	--	7.387	354,86%
Marzo	1.557	--	557	-11,02%	7.185	170,21%
Abril	4.235	--	1.681	166,40%	15.115	271,65%
Mayo	1.069	-63,19%	1.793	152,18%	10.046	45,95%
Junio	1.437	-62,73%	879	-5,08%	7.439	-16,94%
Julio	6.493	-2,74%	960	-57,77%	14.312	-19,83%
Agosto	15.589	84,42%	2.548	-17,91%	29.576	-6,71%
Septiembre	3.837	-31,37%	1.907	21,62%	12.534	-21,33%
Octubre	3.907	-40,43%	1.334	-7,62%	11.798	-39,78%
Noviembre	1.997	-19,15%	1.036	-16,45%	8.107	-20,99%
Diciembre	--	--	--	--	--	--

Fuente: Elaboración propia a partir del INE.

-- Dato no disponible.

El análisis mensual, de la estancia media muestra que el mayor valor, en los tres territorios, se recoge en agosto. La Iruela destaca por encima de los demás con la mayor estancia media en este mes, alcanzando las 7,18 noches, cuando la estancia media de Segura de la Sierra y es de 3,36 y la de la provincia lo es de 3,94 noches. El mes de mayo es otro en el que se recoge un incremento de la estancia media. Esta vez es Segura de la Sierra la que muestra la estancia media más alta de las tres. A partir de verano la estancia media se reduce en los tres territorios, aunque La Iruela la recupera en el mes de noviembre (Gráfico 38).

Gráfico 38. Estancia media mensual en apartamentos turísticos en La Iruela, Segura de la Sierra y la provincia de Jaén (2022)

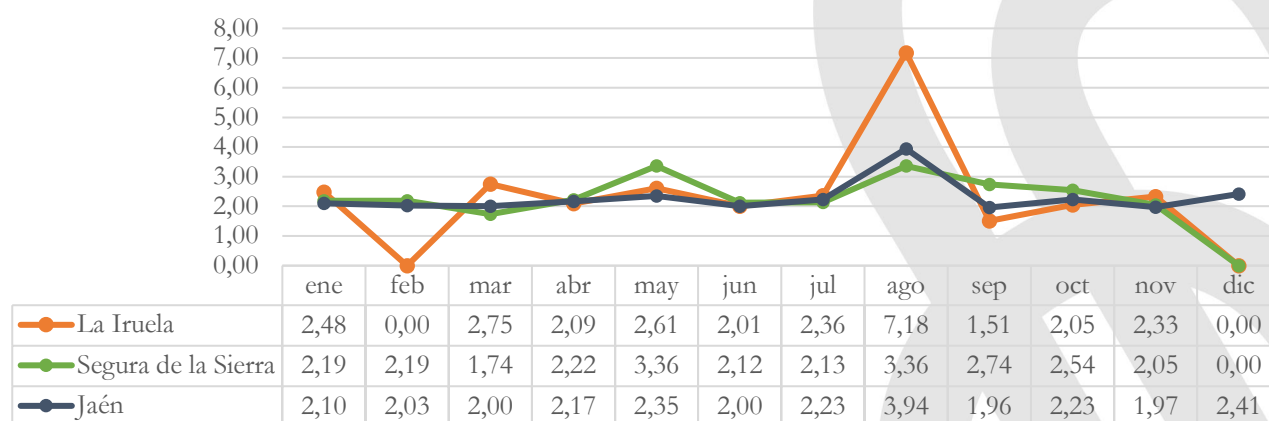

Fuente: Elaboración propia a partir del INE.

La Tabla 22 muestra la estancia media por trimestres los apartamentos turísticos de La Iruela, Segura de la Sierra y de la provincia de Jaén. Se observa un comportamiento diferente según el territorio. El primer trimestre es de crecimiento en Segura de la Sierra y Jaén, al igual que el segundo. En el tercero, el destino en el que aumenta la estancia media es en la Iruela, pero en el cuarto solo crece en Segura de la Sierra. La mejor evolución se produce en la Iruela en el tercer trimestre (33,16%) y, por el contrario, el mayor descenso de la estancia media tiene lugar en ese mismo trimestre en Segura de la Sierra (-23,79%).

Tabla 22. Estancia media por trimestres los apartamentos turísticos de La Iruela, Segura de la Sierra y de la provincia de Jaén (2021-2022)

	La Iruela			Segura de la Sierra			Jaén		
	2021	2022	Var. 22/21 (%)	2021	2022	Var. 22/21 (%)	2021	2022	Var. 22/21 (%)
1er trimestre	--	2,6	0,00%	1,9	2,1	8,90%	2,0	2,0	1,25%
2do trimestre	2,2	2,1	-3,35%	2,1	2,5	21,14%	2,1	2,2	3,63%
3er trimestre	2,6	3,5	33,16%	3,7	2,8	-23,79%	2,9	2,8	-5,52%
4to trimestre	2,6	2,1	-16,28%	2,2	2,4	8,11%	2,3	2,2	-5,66%

Fuente: Elaboración propia a partir del INE.

-- Dato no disponible.

El análisis del grado de ocupación por plazas en 2022 de La Iruela, Segura de la Sierra y la provincia de Jaén, permite afirmar que Segura de la Sierra es el destino con mayor grado de ocupación por plazas en casi todos los meses del año, salvo en julio y agosto, que es superado por la Iruela. De este modo, de media, Segura de la Sierra (31,68%) supera el grado de ocupación por plazas medio de la provincia (19,26%), y La Iruela no llega a alcanzarlo (16,17%). En los puntos turísticos de la Iruela y Segura de la Sierra, se mantiene un grado de ocupación por plazas inferior al 20% hasta junio. A partir de los meses de verano, este aumenta, alcanzando el máximo en agosto, a partir de cuándo se ve reducida, pero manteniendo niveles más elevados que los de primeros de año. La provincia de Jaén, por su parte, muestra una evolución similar, pero con valores más moderados (Gráfico 39).

Gráfico 39. Grado de ocupación por plazas en apartamentos turísticos en La Iruela, Segura de la Sierra y la provincia de Jaén (2022)

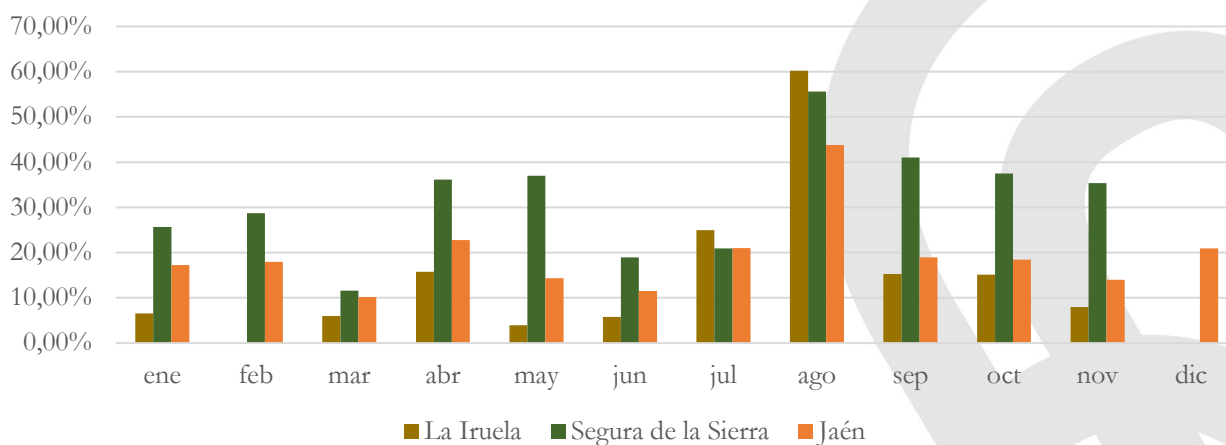

Fuente: Elaboración propia a partir del INE.

En relación a la variación relativa del grado de ocupación de 2022 respecto a 2021, el Gráfico 40 muestra que, en la provincia de Jaén, el grado de ocupación por plazas mantiene tasas de variación

positivas muy elevadas hasta el mes de mayo, alcanzándose la máxima en enero (270%). Sin embargo, desde junio el grado de ocupación se ve reducido con respecto a 2021.

En Segura de la Sierra, en la mayoría de los meses, se recogen tasas de variación negativas salvo en abril, mayo octubre y noviembre, siendo muy elevadas en los dos primeros (169,8% y 152,1%, respectivamente). En la Iruela solo crece el grado de ocupación por plazas en agosto.

Gráfico 40. Tasa de variación interanual 22/21 (%) del grado de ocupación por plazas en apartamentos turísticos en La Iruela, Segura de la Sierra y la provincia de Jaén

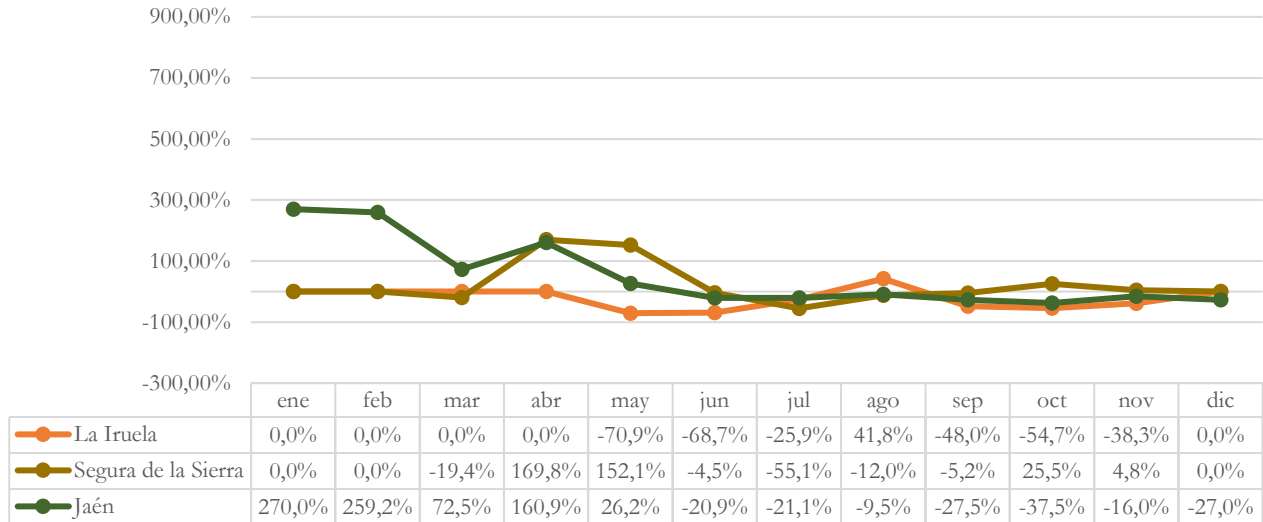

Fuente: Elaboración propia a partir del INE.

El Gráfico 41 muestra el grado de ocupación por habitaciones en los apartamentos turísticos de La Iruela, Segura de la Sierra y la provincia de Jaén para 2021. La evolución de esta serie es muy similar a la del grado de ocupación por plazas el mes en el que se produce el máximo grado de ocupación es en agosto para todos los territorios, superando el 60%, en La Iruela y Segura de la Sierra. De media, la provincia muestra un grado de ocupación del 25,05%, superado por Segura de Sierra (36,43%) pero no por La Iruela (17,44%)

Gráfico 281. Grado de ocupación por habitaciones en apartamentos turísticos en La Iruela, Segura de la Sierra y la provincia de Jaén (2022)

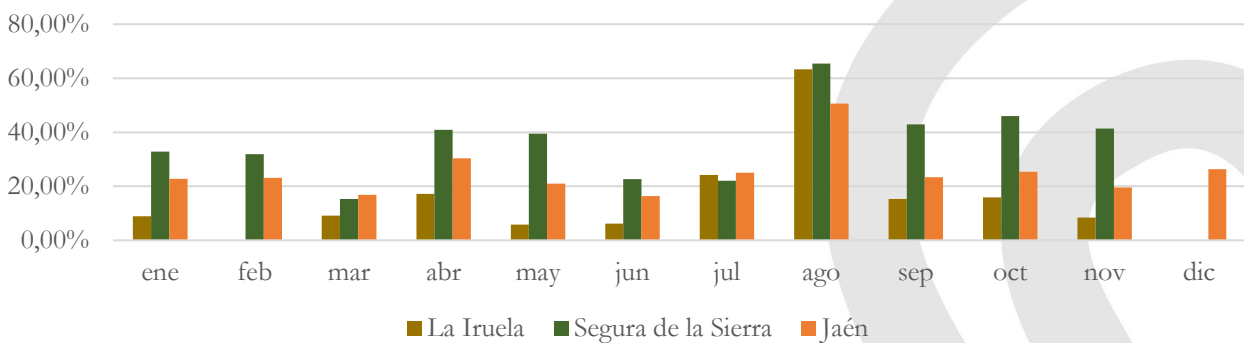

Fuente: Elaboración propia a partir del INE.

En cuanto a la variación interanual del grado de ocupación por habitaciones, se observa, de nuevo, un fuerte crecimiento durante el primer semestre en la provincia. Sin embargo, por destinos, la Iruela arroja tasas de variación negativas durante todo el año, salvo en agosto, y Segura de la Sierra alcanza dos máximos en abril y mayo para, en el resto de meses, mostrar decrecimientos que se recuperan en los últimos meses del año (Gráfico 42).

Gráfico 292. Tasa de variación interanual 22/21 (%) del grado de ocupación por habitaciones en apartamentos turísticos en La Iruela, Segura de la Sierra y la provincia de Jaén

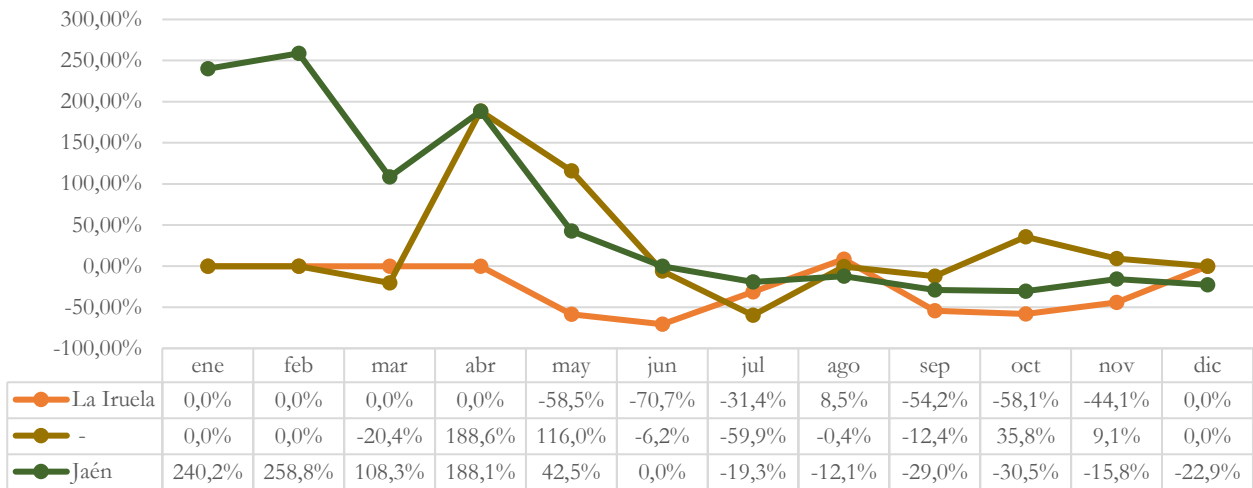

Fuente: Elaboración propia a partir del INE.

El Gráfico 43, muestra el personal empleado en apartamentos turísticos en 2022 en La Iruela, Segura de la Sierra y la provincia de Jaén. Como se observa, el mes de mayor crecimiento del personal empleado en la provincia fue marzo y abril, con tasas superiores al 70%, manteniendo tasas de variación positivas el resto del año, hasta el último trimestre. En La Iruela y Segura de la Sierra, el personal empleado mantiene una tendencia creciente todo el año, aunque el máximo crecimiento se produce en marzo en Segura de la Sierra y en julio en la Iruela.

Gráfico 303. Personal empleado en apartamentos turísticos en La Iruela, Segura de la Sierra y la provincia de Jaén (2022)

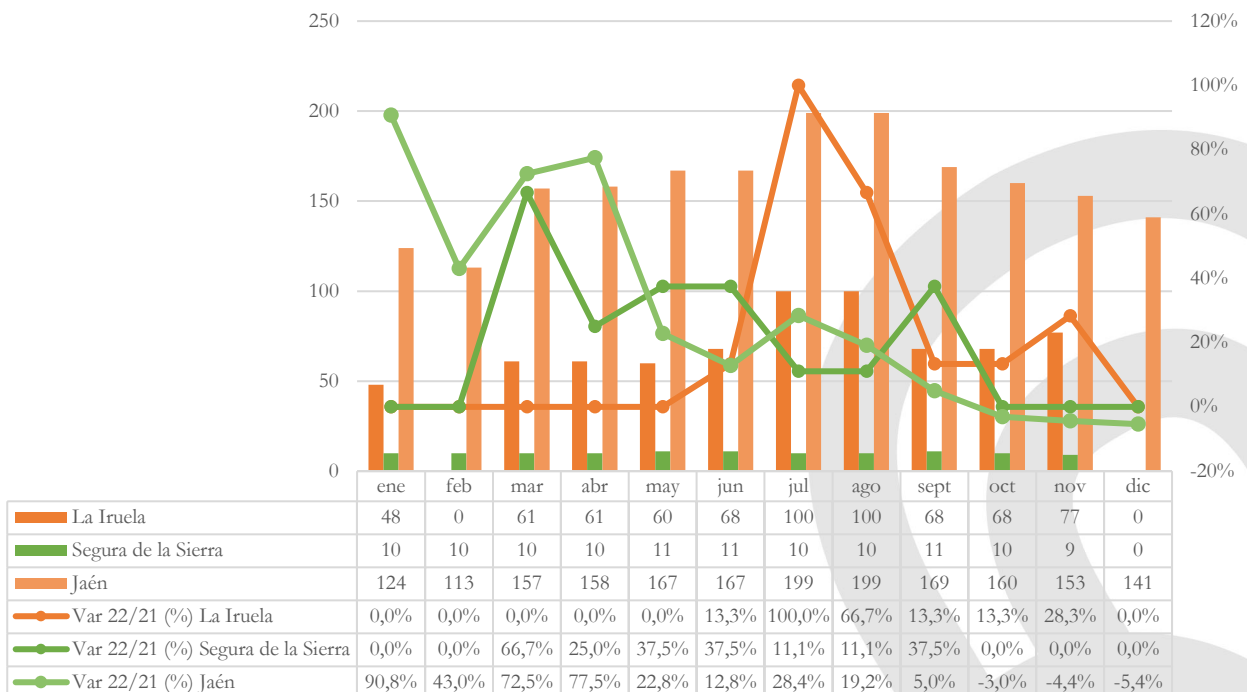

Fuente: Elaboración propia a partir del INE.

Un análisis comparativo entre la provincia de Jaén, Andalucía y España, en relación a la tasa de variación porcentual de la llegada de viajeros a los apartamentos turísticos, permite afirmar que, solo en el mes de enero, el crecimiento de los viajeros en la provincia supera al de España y Andalucía. En general es el territorio nacional el que mantiene una mejor evolución, solo superada por Andalucía en febrero,

marzo y abril. De hecho, la provincia registra tasas de variación negativas durante el segundo semestre, cuando los otros dos territorios mantienen tasas de crecimiento tasas de variación positivas (Gráfico 44).

Gráfico 44. Tasa de variación interanual 22/21 (%) de los viajeros en apartamentos turísticos en Jaén, Andalucía y España

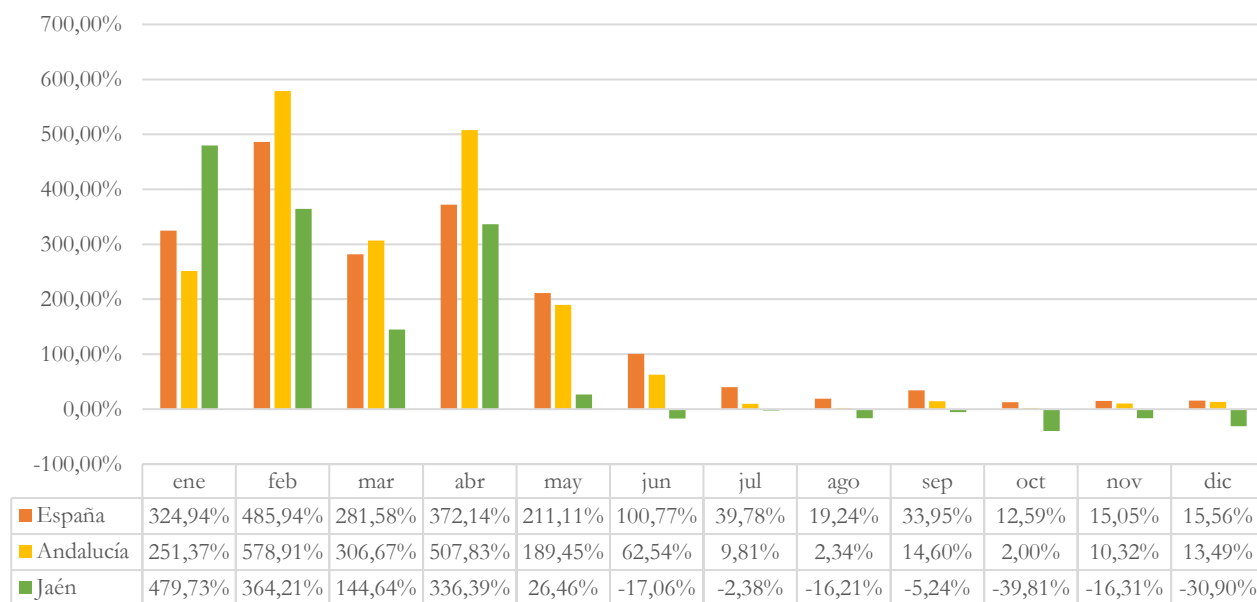

Fuente: Elaboración propia a partir del INE.

Al comparar la evolución de las pernoctaciones en España Andalucía y Jaén (Gráfico 45), se alcanzan unas conclusiones similares a las del número de viajeros. De este modo, Jaén, con una tasa de variación del 407,14% supera a España y Andalucía en enero. El resto de meses, su comportamiento es peor que el de los otros dos territorios, llegando a registrar tasas de variación negativas a partir de junio.

Gráfico 315. Tasa de variación interanual 22/21 (%) de las pernoctaciones en apartamentos turísticos en Jaén, Andalucía y España

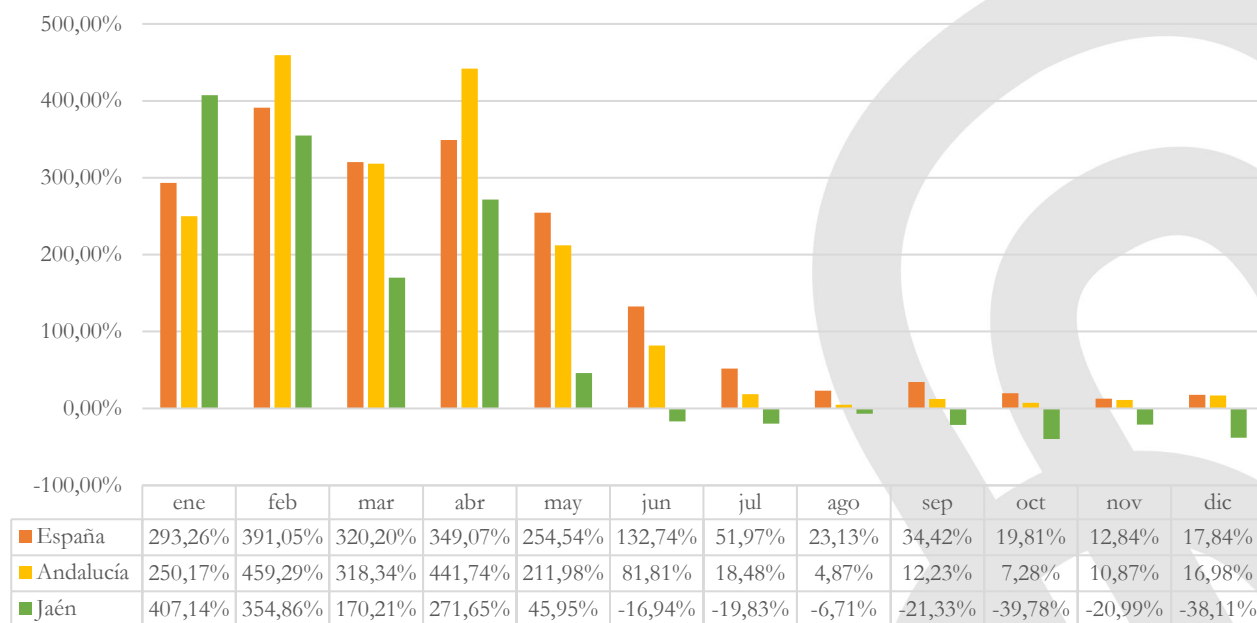

Fuente: Elaboración propia a partir del INE.

El Gráfico 46 compara la evolución de la estancia media de España Andalucía y Jaén. La provincia supera al territorio nacional y andaluz en los meses de febrero, mayo y agosto. Sin embargo, no los alcanza durante los meses de enero, abril, junio, julio, septiembre, octubre y noviembre. El mayor crecimiento lo registra España en el mes de junio (15,80%) y la mayor caída de este valor tiene lugar en la provincia, en el mes de julio (-17,71%) (Gráfico 46).

Gráfico 46. Tasa de variación interanual 22/21 (%) de la estancia media en apartamentos turísticos en Jaén, Andalucía y España

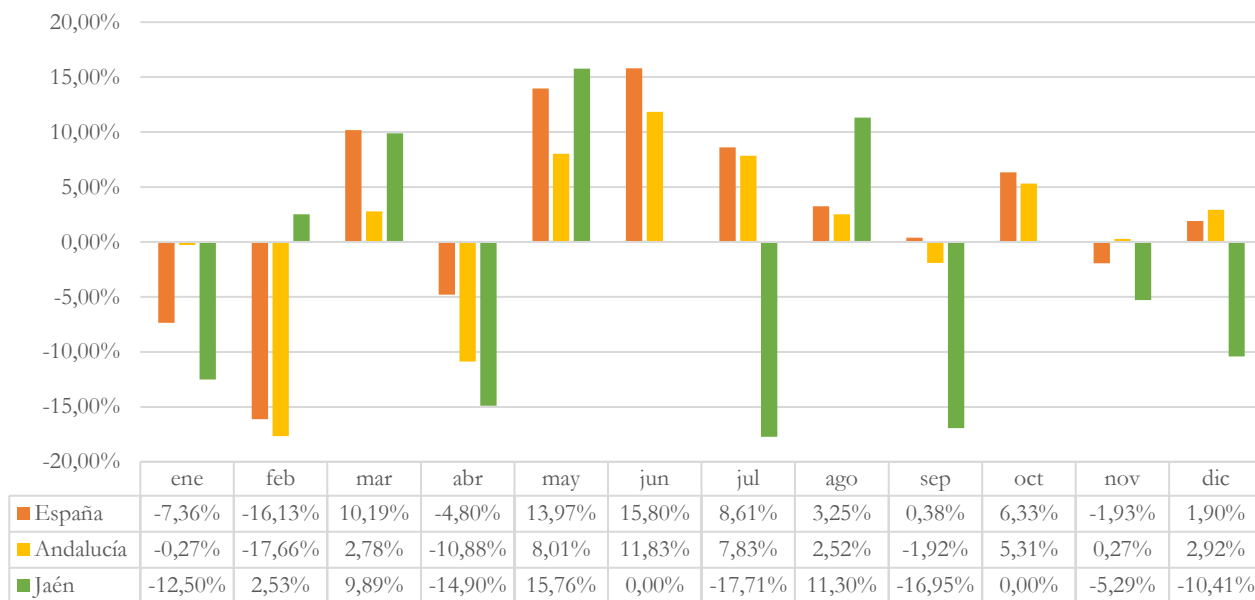

Fuente: Elaboración propia a partir del INE.

La Tabla 23 muestra la tasa de variación interanual para el año 2022 respecto a 2021 de los viajeros, pernoctaciones y estancia media para veintisiete provincias españolas. Para esta comparación, se escogieron todas las provincias de Andalucía, y para el resto de España se tomaron aquellas sin costa y sin capitalidad autonómica. La Rioja se seleccionó debido a su similitud respecto al tipo de turismo desarrollado.

A la vista de los datos, puede observarse como en todas las provincias crece el número de viajeros, excepto en Burgos (-6,55%) y destaca por encima de las demás Ourense, una tasa de variación del 158,15%. En cuanto a las pernoctaciones el comportamiento es similar, con solo una provincia con tasa de variación negativa, Guadalajara (-2,08%). La estancia media muestra un peor comportamiento, de manera que solo en seis provincias ésta es superior a la de 2021.

La provincia de Jaén no supera la media de las provincias analizadas en ninguno de estos tres parámetros, la cual se sitúa en 57,11% para viajeros 45,07% para pernoctaciones y -5,81% para la estancia media.

Tabla 23. Tasa de variación interanual 22/21 (%) de los parámetros de ocupación en apartamentos turísticos de provincias españolas

Provincias	Viajeros	Pernoctaciones	Estancia Media
Albacete	27,59%	54,93%	21,43%
Almería	26,11%	14,94%	-8,86%
Ávila	83,61%	74,53%	-4,95%
Burgos	-6,55%	15,53%	23,63%
Cáceres	24,22%	15,15%	-7,31%
Cádiz	75,70%	47,21%	-16,22%
Ciudad Real	70,86%	51,86%	-11,12%
Córdoba	94,50%	76,77%	-9,12%
Cuenca	67,79%	65,09%	-1,61%
Girona	60,61%	54,53%	-3,79%
Granada	34,76%	43,84%	6,74%
Guadalajara	33,70%	-2,08%	-26,76%
Huelva	23,98%	3,89%	-16,21%
Huesca	21,51%	35,99%	11,92%
Jaén	9,89%	2,69%	-6,56%
León	97,53%	69,51%	-14,19%
Lleida	46,46%	23,14%	-15,92%
Málaga	50,58%	60,60%	6,65%
Ourense	158,15%	88,81%	-26,86%
Palencia	119,16%	80,95%	-17,43%
Rioja, La	89,30%	41,54%	-25,23%
Salamanca	79,63%	67,77%	-6,61%
Segovia	76,76%	47,88%	-16,34%
Sevilla	90,98%	82,21%	-4,59%
Soria	22,95%	50,97%	22,80%
Teruel	27,66%	22,79%	-3,81%
Zamora	34,60%	25,81%	-6,53%



Decrecimiento Crecimiento

Fuente: Elaboración propia a partir del INE.

7

ANÁLISIS DE LA OCUPACIÓN EN
ALOJAMIENTOS DE TURISMO RURAL

7. Análisis de la ocupación en alojamientos de turismo rural

Los alojamientos de turismo rural de la provincia de Jaén han recibido en 2022 un total de 35.381 viajeros, lo que supone 9.377 viajeros más que en 2021, representando una tasa de variación interanual del 36,06%, aunque con respecto a 2019 descienden en -3.899 viajeros, que supone un decrecimiento del -9,93%.

El Gráfico 47 representa la evolución mensual de los viajeros en alojamientos de turismo rural en la provincia de Jaén a lo largo de 2022 y su comparativa con 2021 y 2019. El mes en el que más viajeros se reciben fue en el mes de agosto, seguido de julio y abril. Respecto a su evolución, en comparación con 2021, se observan tasas de variación positivas a lo largo de todo el año hasta pasado el verano, a partir de cuándo se registran tasas de variación negativas, volviendo a registrar crecimiento en el mes de diciembre. Durante los cinco primeros meses, el crecimiento experimentado por los viajeros es muy elevado, alcanzando incrementos del 705,04% en febrero o del 450,46% en abril. Si se comparan los datos con los anteriores a la pandemia, existen meses en los que se recuperan los valores de 2019 (febrero, abril, julio, agosto y septiembre) y otros, la mayoría, en los que el número de viajeros se encuentra por debajo al anterior a la pandemia (enero, marzo, mayo, junio, octubre, noviembre y diciembre) (Gráfico 47).

Gráfico 47. Evolución mensual de los viajeros en alojamientos de turismo rural en la provincia de Jaén (2021-2022 y 2019-2022)

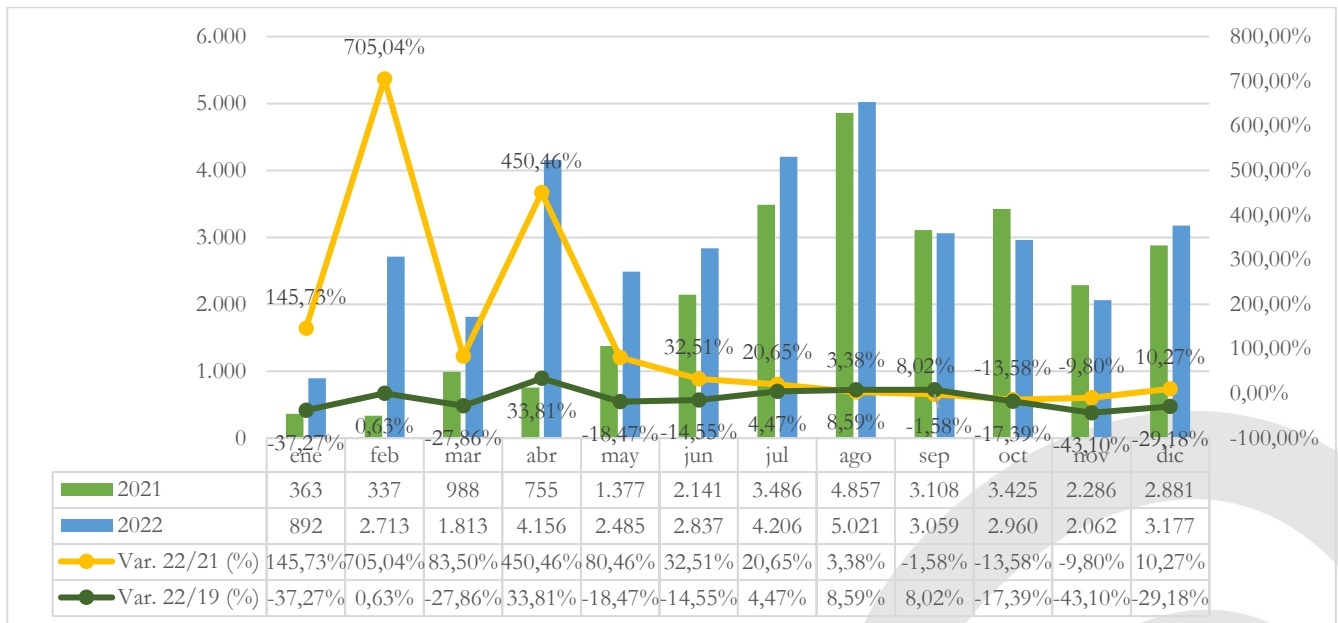

Fuente: Elaboración propia a partir del INE.

El análisis por trimestres muestra cómo, con respecto a 2021, la evolución del turismo internacional es superior a la del turismo nacional. Durante los dos primeros trimestres crecen los viajeros, con independencia de su lugar de origen. Sin embargo, en el tercero, los viajeros residentes en el extranjero son 242,92% superiores a los de 2021, pero los residentes en España registran una tasa de variación negativa. El cuarto trimestre es de decrecimiento, de nuevo, para el turismo nacional (-5,60%) y de expansión del extranjero (13,97%).

Si se comparan los datos con los de 2019, se observan tasas de crecimiento negativas para los dos tipos de viajeros en el primero y último trimestre del año, pero la caída del turismo internacional es muy superior a la del nacional y en el único trimestre en el que se recuperan los datos anteriores a la pandemia es en el tercero, cuando los turistas residentes en España lo hacen en el segundo y el tercero (Gráfico 48).

Gráfico 48. Evolución trimestral de viajeros en alojamientos de turismo rural por procedencia en la provincia de Jaén (2022)

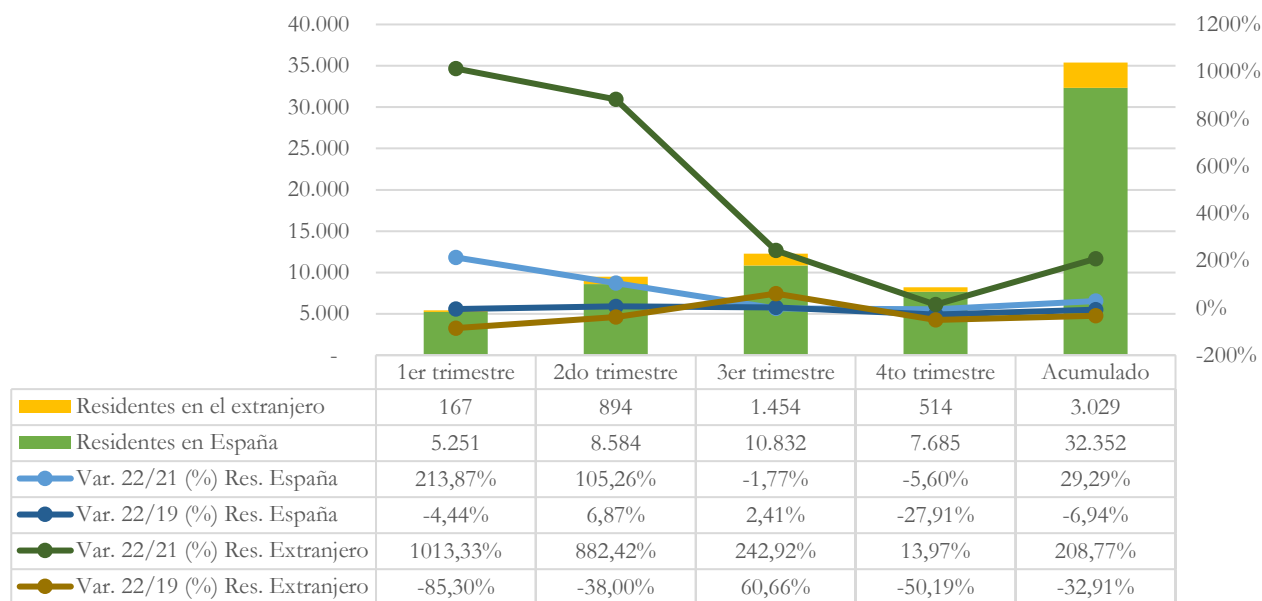

Fuente: Elaboración propia a partir del INE.

El total de noches que los viajeros durmieron en los alojamientos de turismo rural de la provincia en 2022 asciende a 88.584. Respecto a 2021, se produjo un crecimiento de 12.883 pernoctaciones, lo que implica una tasa de variación del 17,02%, y, al comprarlas con 2019, estas son muy similares a las anteriores a la pandemia (0,07%).

El Gráfico 49 muestra la evolución mensual de las pernoctaciones en la provincia de Jaén. De nuevo, el comportamiento es muy similar al del número de viajeros. Con unas pernoctaciones que alcanzan los valores de 2021 en siete meses, destacando el mes de febrero (612,26%) y abril (400,15%), y que recuperan los valores de 2019 a lo largo de casi todo el año, salvo en enero, marzo, noviembre y diciembre.

Gráfico 49. Evolución mensual de las pernoctaciones en alojamientos de turismo rural en la provincia de Jaén (2021-2022 y 2019-2022)

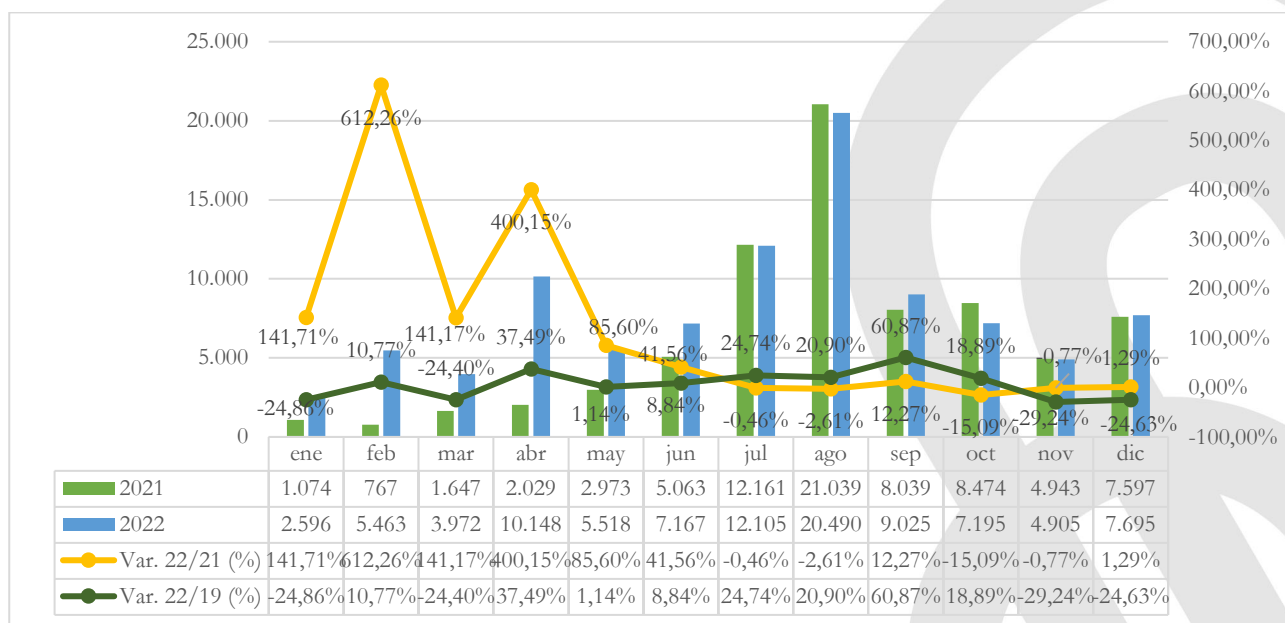

Fuente: Elaboración propia a partir del INE.

El análisis trimestral de las pernoctaciones en los alojamientos de turismo rural por procedencia muestra que hubo un comportamiento muy positivo de los viajeros no residentes en España a lo largo de los tres primeros trimestres, con tasas que alcanzan el 1.750% en el primero, 747% en el segundo y 225% en el tercero, superando con diferencia las de los nacionales, que también mejoraron los datos de 2021 en los dos primeros trimestres, con unas tasas del 235,37% y del 106,69%, respectivamente. Respecto 2019, no se recuperan los valores de las pernoctaciones de los residentes en el extranjero, ni en el primero ni en el cuarto trimestre. El turismo nacional, sin embargo, muestra tasas de variación positivas en los tres primeros, registrando decrecimiento en el último (Gráfico 50).

Gráfico 320. Evolución trimestral de las pernoctaciones en alojamientos de turismo rural por procedencia en la provincia de Jaén (2022)

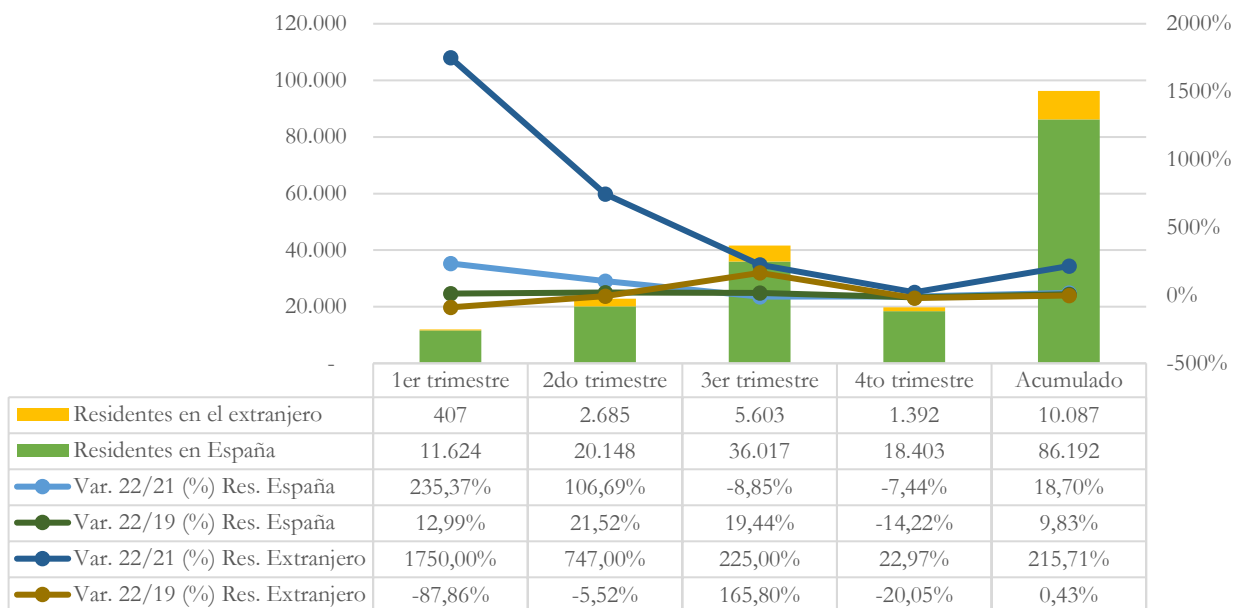

Fuente: Elaboración propia a partir del INE.

La Tabla 24 muestra los viajeros y las pernoctaciones en alojamientos de turismo rural por trimestres en la provincia de Jaén. El primer trimestre destaca por encima de los demás, ya que se registran tasas de variación positivas, sobre 2021, para viajeros (220,97%) y pernoctaciones (244,93%), aunque no se recuperan los valores de 2019, con tasas de variación respectivas del -18,9% y del -11,80%. Al comparar los datos con los registrados antes de la pandemia, es el tercer trimestre el que registra mayores tasas de variación, siendo estas del 7% para los viajeros y de 29,01% para las pernoctaciones. El peor comportamiento se observa, en general, en el cuarto trimestre.

Tabla 24. Viajeros y pernoctaciones en alojamientos de turismo rural por trimestres en la provincia de Jaén (2021-2022)

Trimestre	Viajeros				Pernoctaciones			
	2021	2022	Var. 22/21 (%)	Var. 22/19 (%)	2021	2022	Var. 22/21 (%)	Var. 22/19 (%)
1er trimestre	1.688	5.418	220,97%	-18,29%	3.488	12.031	244,93%	-11,80%
2do trimestre	4.273	9.478	121,81%	0,04%	10.065	22.833	126,86%	17,56%
3er trimestre	11.451	12.286	7,29%	7,00%	41.239	41.620	0,92%	29,01%
4to trimestre	8.592	8.199	-4,57%	-29,88%	21.014	19.795	-5,80%	-14,65%
Acumulado	26.004	35.381	36,06%	-9,93%	75.806	96.279	27,01%	8,77%

Fuente: Elaboración propia a partir del INE.

Para el análisis por destinos, se toma el Parque Natural Sierras de Cazorla, Segura y Las Villas, por ser la única zona turística para la cual el INE facilita datos de los alojamientos de turismo rural. En 2022, el Parque Natural Sierras de Cazorla, Segura y Las Villas recibió en los alojamientos de turismo rural 17.957 viajeros, que han pernoctado 48.216 noches. Ello representa una tasa de variación positiva, sobre los valores de 2021 del 36,67% y 18,74%, respectivamente y del -7,97% y -3,65% sobre los de 2019, no recuperándose los datos pre pandemia (Tabla 25).

Tabla 25. Viajeros y pernoctaciones en alojamientos de turismo rural en el Parque Natural Sierras de Cazorla, Segura y Las Villas (2021-2022)

	Viajeros				Pernoctaciones			
	2021	2022	Var. 22/21 (%)	Var. 22/19 (%)	2021	2022	Var. 22/21 (%)	Var. 22/19 (%)
PN SCSV	13.139	17.957	36,67%	-7,97%	40.605	48.216	18,74%	-3,65%

Fuente: Elaboración propia a partir del INE.

El análisis mensual de la llegada de viajeros a los alojamientos de turismo rural del Parque Natural Sierras de Cazorla, Segura y Las Villas y de la provincia de Jaén muestra tasas de variación muy elevadas durante los cuatro primeros meses del año, especialmente en febrero y abril, crecimiento que va disminuyendo conforme avanza el año, registrándose tasas de variación negativas a partir de septiembre, en la provincia, y a partir de julio en el parque natural, que vuelve a ser positiva en diciembre y noviembre, respectivamente (Gráfico 51). En los meses de mayor crecimiento, el parque natural supera a la provincia.

Gráfico 33. Viajeros mensuales en alojamientos de turismo rural en el Parque Natural Sierras de Cazorla, Segura y Las Villas y en la provincia de Jaén (2022)

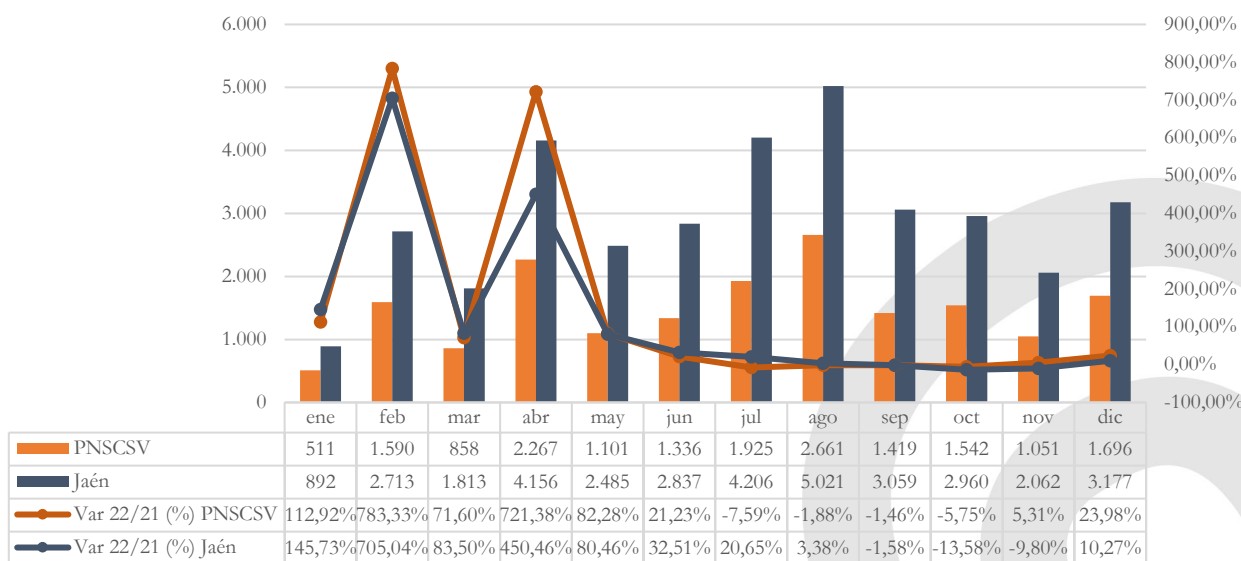

Fuente: Elaboración propia a partir del INE.

El Gráfico 52 muestra las pernoctaciones mensuales en alojamientos de turismo rural del Parque Natural Sierras de Cazorla, Segura y Las Villas y su comparación con la evolución de la provincia. Se observa que, al igual que ocurre con el número de viajeros, en el mes de febrero y abril cuando se produjo el mayor crecimiento en ambas series y cuando la evolución de del parque es superior a la de la provincia. El último semestre se caracteriza por una tendencia decreciente de las pernoctaciones, que la provincia remonta en diciembre.

Gráfico 34. Pernoctaciones mensuales en alojamientos de turismo rural del Parque Natural Sierras de Cazorla, Segura y Las Villas y en la provincia de Jaén (2021-2022)

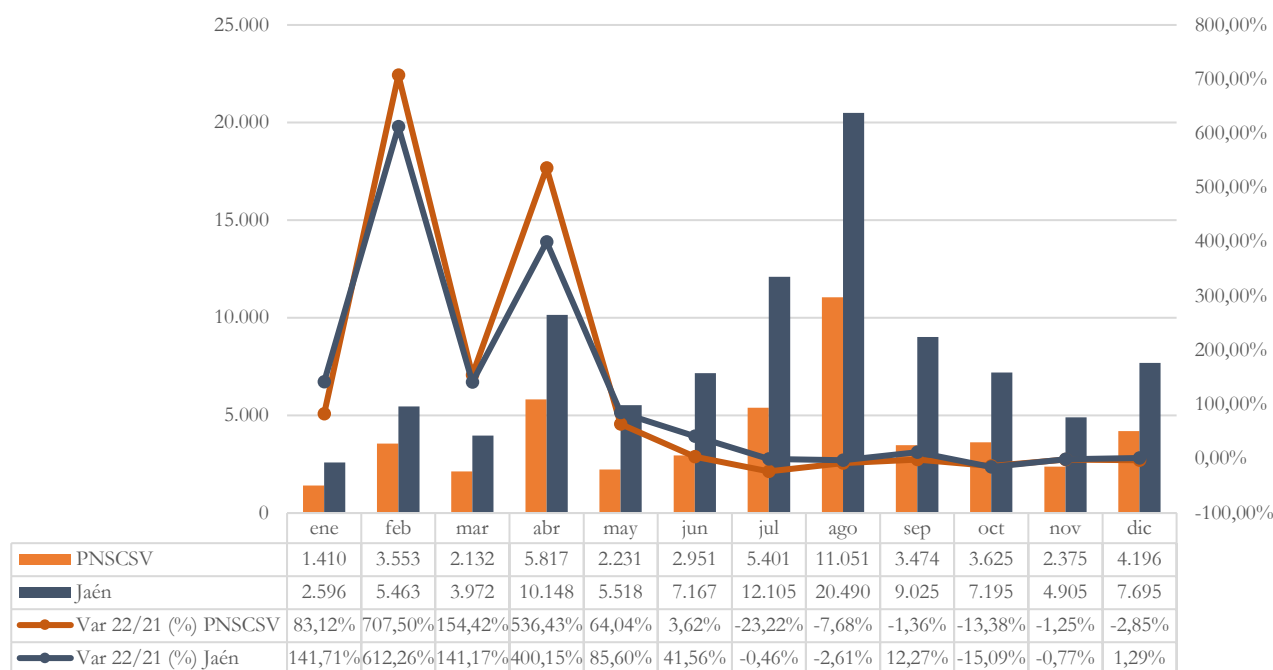

Fuente: Elaboración propia a partir del INE.

En el Gráfico 53 se observa la estancia media mensual en los alojamientos de turismo rural del Parque Natural Sierras de Cazorla, Segura y Las Villas y de la provincia de Jaén. El máximo se alcanza en agosto, con una estancia media para ambos de más de 4 días, siendo febrero el mes en el que se registra la mínima en la provincia (2,01) y mayo, en el parque nacional (2,03). Durante los meses de febrero a abril y agosto y diciembre, la estancia media del parque natural supera a la de la provincia (Gráfico 53).

Gráfico 353. Estancia media mensual en alojamientos de turismo rural en el Parque Natural Sierras de Cazorla, Segura y Las Villas y en la provincia de Jaén (2022)

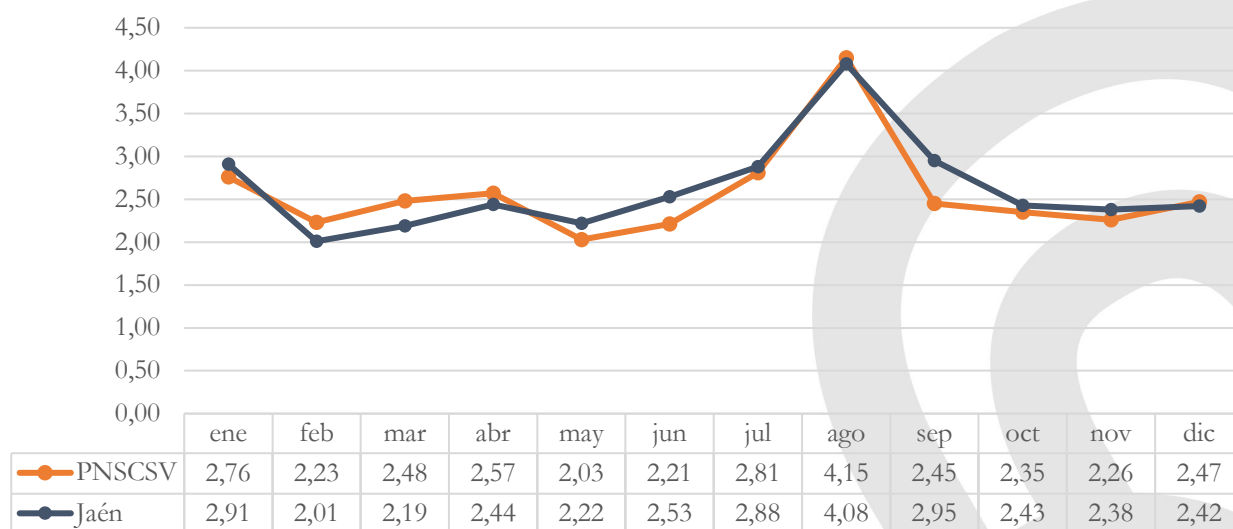

Fuente: Elaboración propia a partir del INE.

La estancia media por trimestres en alojamientos de turismo rural en el Parque Natural Sierras de Cazorla, Segura y Las Villas y de la provincia de Jaén permite afirmar que el tercer trimestre es en el que se alcanza la mayor estancia media en los dos territorios. Sin embargo, por su evolución destaca el primer trimestre superando en un 7% la estancia media del año anterior (Tabla 26).

Tabla 264. Estancia media por trimestres en alojamientos de turismo rural en el Parque Natural Sierras de Cazorla, Segura y Las Villas y de la provincia de Jaén (2021-2022)

	PN SCSV			Jaén		
	2021	2022	Var. 22/21 (%)	2021	2022	Var. 22/21 (%)
1er trimestre	2,2	2,4	7,71%	2,1	2,2	7,46%
2do trimestre	2,6	2,3	-9,52%	2,4	2,4	2,27%
3er trimestre	3,6	3,3	-8,15%	3,6	3,4	-5,94%
4to trimestre	2,7	2,4	-12,79%	2,4	2,4	-1,29%

Fuente: Elaboración propia a partir del INE.

--Dato no disponible.

Al comparar el grado de ocupación por plazas, en 2022, entre el Parque Natural Sierras de Cazorla, Segura y Las Villas y la provincia de Jaén, se observa un comportamiento muy similar para ambos territorios. El parque natural supera a la provincia en los meses de enero, febrero, abril, agosto y diciembre, aunque, de media (13,97%), no la alcanza, con un grado de ocupación por plazas medio para la provincia de 14,48%. Los meses en los que se observa un mayor grado de ocupación es en los de verano, así como abril y febrero (Gráfico 54).

Gráfico 36. Grado de ocupación por plazas en alojamientos de turismo rural en el Parque Natural Sierras de Cazorla, Segura y Las Villas y la provincia de Jaén (2022)

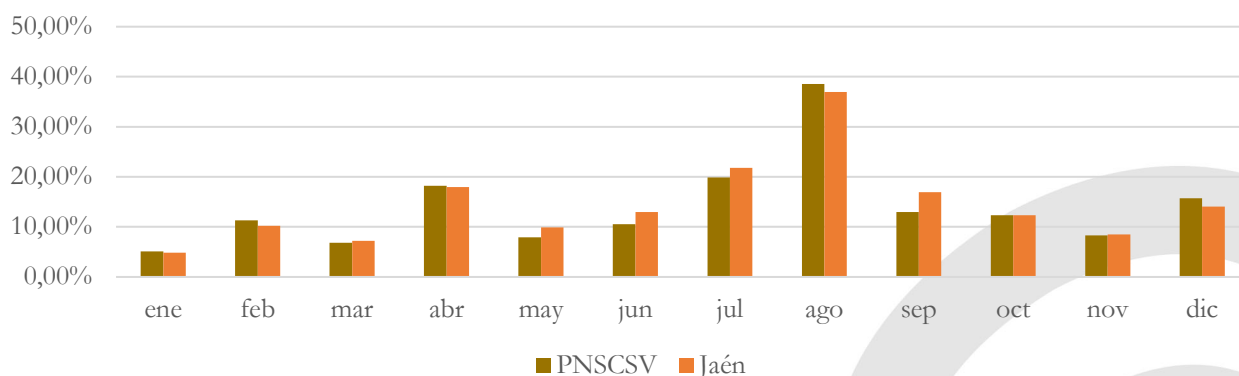

Fuente: Elaboración propia a partir del INE.

El Gráfico 55 refleja la tasa de variación interanual, de 2022 con respecto a 2021, del grado de ocupación por plazas en alojamientos de turismo rural en el Parque Natural Sierras de Cazorla, Segura y Las Villas y la provincia de Jaén. De este, se desprende que durante los cuatro primeros meses del año se produce un crecimiento muy importante del grado de ocupación, superior en el parque natural que en la provincia. A partir de mayo, la tendencia de este parámetro es de decrecimiento, con la provincia superando al punto turístico, excepto en los últimos meses del año.

Gráfico 5537. Tasa de variación interanual 22/21 (%) del grado de ocupación por plazas en alojamientos de turismo rural en el Parque Natural Sierras de Cazorla, Segura y Las Villas y la provincia de Jaén

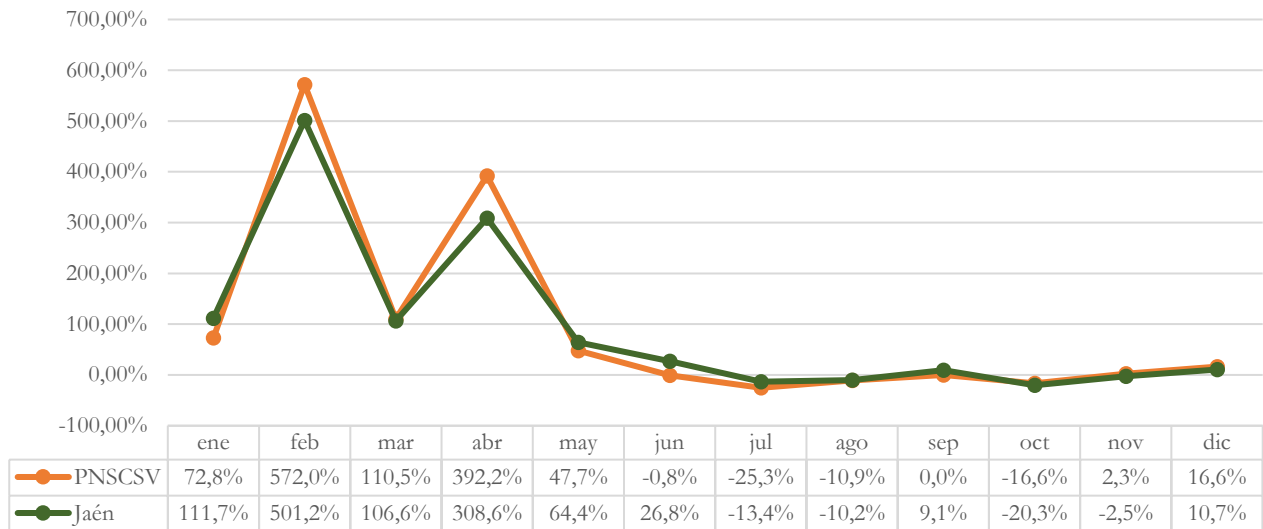

Fuente: Elaboración propia a partir del INE.

Al analizar el grado de ocupación por habitaciones en 2022, el Parque Natural Sierras de Cazorla Segura y Las Villas y la provincia de Jaén recogen valores muy similares, recortando la distancia que existe entre ambas en la mayoría de los meses. De media, el parque natural (18,46%), de nuevo, se queda por debajo de la provincia (19,68%). Los meses que destacan por un elevado grado de ocupación por habitaciones son agosto, con un 48% para ambos territorios, y julio, que registra un grado de ocupación por habitaciones del 31,02% para el parque natural y del 28,17% para la provincia.

Gráfico 56. Grado de ocupación por habitaciones en alojamientos de turismo rural en el Parque Natural Sierras de Cazorla, Segura y Las Villas y la provincia de Jaén (2022)

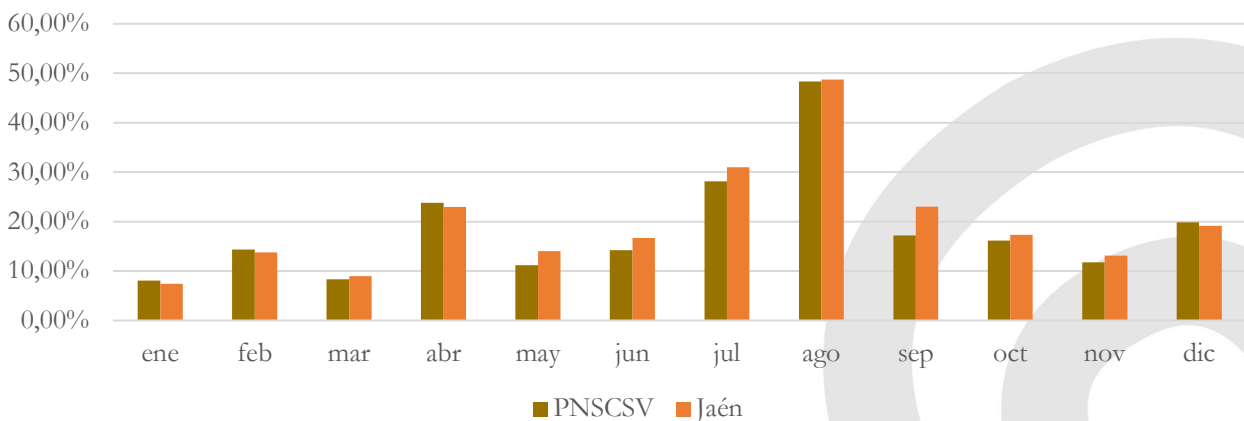

Fuente: Elaboración propia a partir del INE.

En relación a la variación porcentual del grado de ocupación por habitaciones, se observa que los meses de mayor crecimiento para el Parque Natural Sierras de Cazorla, Segura y Las Villas y la provincia fueron febrero (413,2% y 383,5%, respectivamente) y abril (484,8% y 280,4%, respectivamente). De nuevo, es el primer semestre del año en el que se alcanzan los datos de 2021, recogiéndose tasas de variación negativas a partir de entonces, aunque la provincia remonta los valores de 2021 en septiembre, noviembre y diciembre (Gráfico 57).

Gráfico 57. Tasa de variación interanual 22/21 (%) del grado de ocupación por habitaciones en alojamientos de turismo rural en el Parque Natural Sierras de Cazorla, Segura y Las Villas y la provincia de Jaén

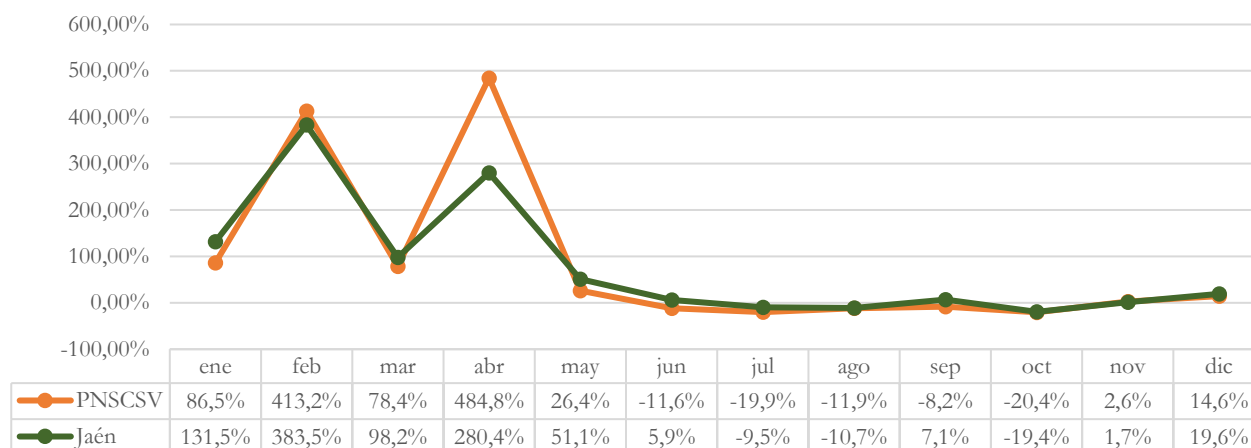

Fuente: Elaboración propia a partir del INE.

En los alojamientos de turismo rural del Parque Natural Sierras de Cazorla Segura y Las Villas se observa un comportamiento positivo del personal empleado en 2022 respecto a 2021, hasta junio, a partir de cuándo torna a negativo. La provincia, sin embargo, reduce empleo hasta el mes de noviembre. Enero es el mes en el que se produce un mayor incremento del empleo en este tipo de alojamientos en ambos territorios. Durante todo el año la provincia de Jaén muestra un mejor comportamiento que el parque natural (Gráfico 58).

Gráfico 58. Personal empleado en alojamientos de turismo rural en el Parque Natural Sierras de Cazorla, Segura y Las Villas y la provincia de Jaén (2022)

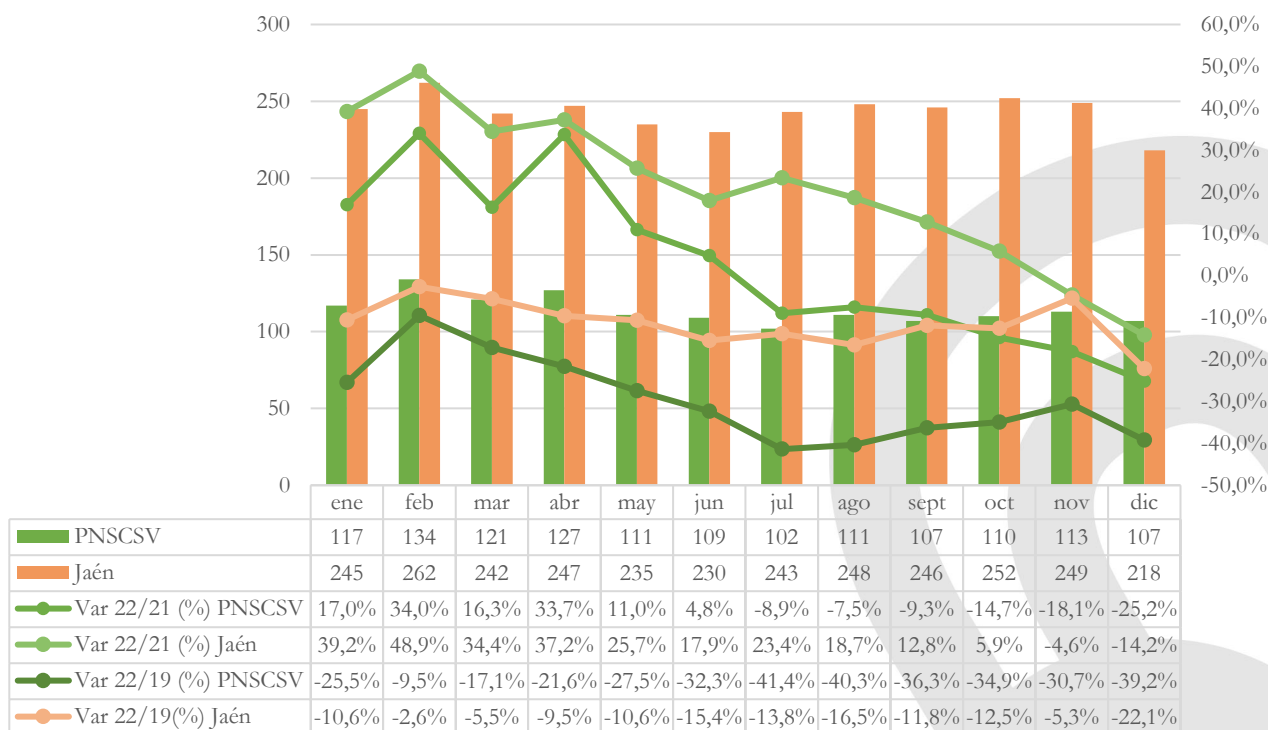

Fuente: Elaboración propia a partir del INE.

Un análisis comparativo entre la provincia de Jaén, Andalucía y España, en relación a la tasa de variación porcentual de la llegada de viajeros a los alojamientos de turismo rural, permite afirmar que Jaén, durante los meses de abril, junio, julio, agosto y diciembre tuvo un mejor comportamiento que los valores a nivel nacional y autonómico, coincidiendo con la semana santa y el período estival. En el resto

del año, por lo general, es Andalucía las que muestra mejores tasas de variación interanuales, excepto en noviembre y diciembre, que lo hace España. El mayor incremento del número de viajeros tiene lugar durante el primer semestre en los tres territorios (Gráfico 59).

Gráfico 5938. Tasa de variación interanual 22/21 (%) de los viajeros en alojamientos de turismo rural, Andalucía y España

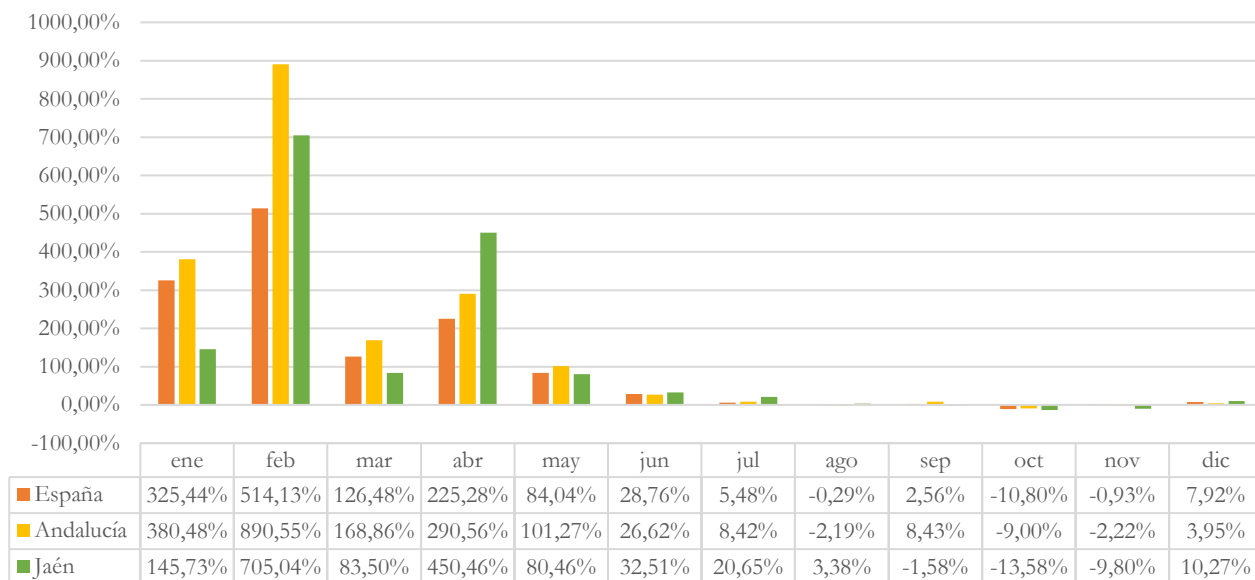

Fuente: Elaboración propia a partir del INE.

El Gráfico 60 muestra la tasa de variación interanual de las pernoctaciones en los alojamientos de turismo rural en Jaén, Andalucía y España en 2022. Esta vez, la provincia muestra un mejor comportamiento que Andalucía y España en los meses de febrero, con un amplio margen, abril, septiembre y noviembre, superando al territorio nacional en diciembre. Del resto de meses, es Andalucía la que muestra un mejor comportamiento, aunque en el último mes llega a ocupar la última posición.

Gráfico 390. Tasa de variación interanual 22/21 (%) de las pernoctaciones en alojamientos de turismo rural en Jaén, Andalucía y España

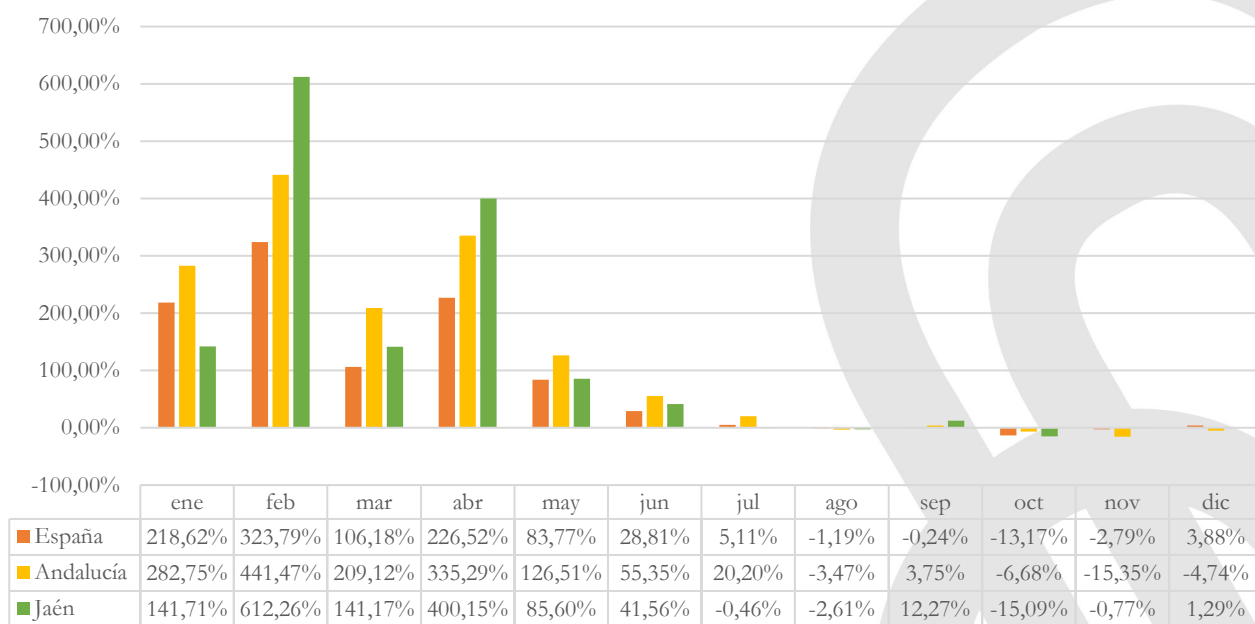

Fuente: Elaboración propia a partir del INE.

El análisis comparativo de la tasa de variación de la estancia media entre Jaén, Andalucía y España arroja que, en los meses de enero, febrero, marzo, septiembre y noviembre, la provincia ha tenido mejor evolución que el indicador nacional y andaluz (Gráfico 61).

Gráfico 40. Tasa de variación interanual 22/21 (%) de la estancia media en alojamientos de turismo rural en Jaén, Andalucía y España

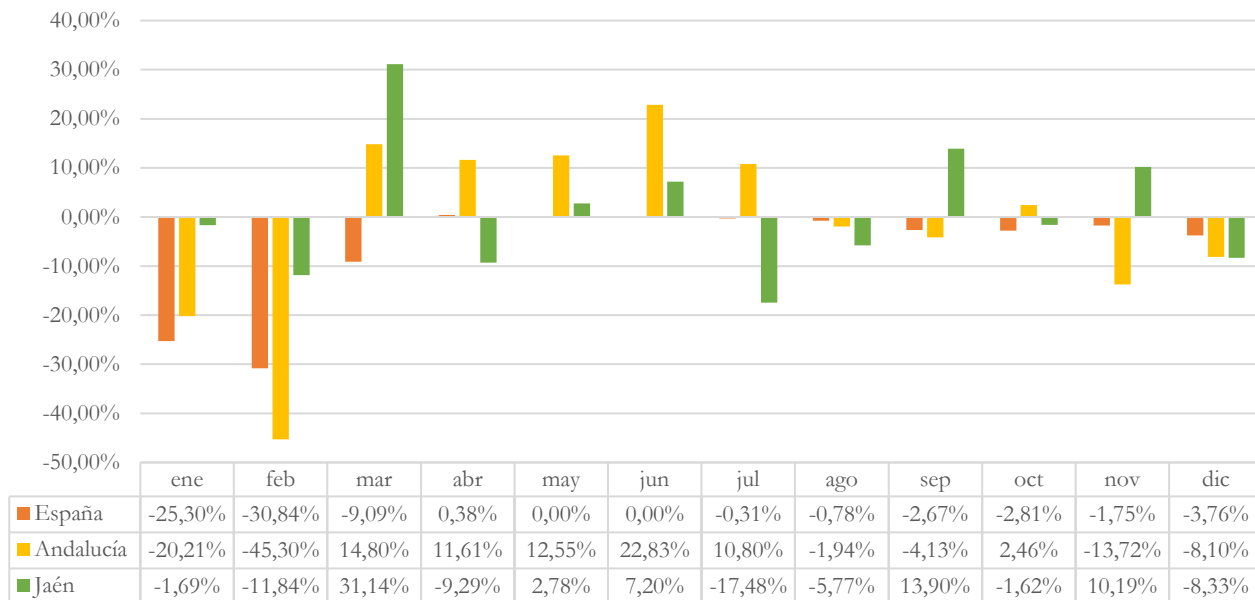

Fuente: Elaboración propia a partir del INE.

La Tabla 27 muestra la tasa de variación interanual porcentual para el año 2022 respecto a 2021, de los viajeros, pernотaciones y estancia media para veintisiete provincias españolas. Para esta comparación, se escogieron todas las provincias de Andalucía, y para el resto de España se tomaron aquellas sin costa y sin capitalidad autonómica. La Rioja se seleccionó debido a su similitud respecto al tipo de turismo desarrollado.

Puede observarse como el número de viajeros muestra un mejor comportamiento generalizado que el de las pernотaciones. De este modo, los viajeros crecieron en todas las provincias, excepto en Córdoba y León. Para las pernотaciones, las provincias con tasas de variación negativa son León y Ourense. Peor comportamiento recoge la estancia media, ya que solo siete provincias reflejan una estancia media superior a la de 2021. Segovia es el destino en el que se produce un mayor incremento de viajeros y pernотaciones, con tasas del 68% y del 73,42%. Sin embargo, es Cádiz en la que la estancia media ha crecido en mayor proporción.

La provincia de Jaén recoge tasas de variación superiores a la media de las provincias analizadas, la cual se sitúa en un 32,32% para los viajeros y en un 25,08% para las pernотaciones. La evolución de la estancia media de la provincia es peor que la media de todas las provincias (-5,20%).

Tabla 27. Tasa de variación interanual 22/21 (%) de los parámetros de ocupación en apartamentos turísticos rurales de provincias españolas

Provincias	Viajeros	Pernoctaciones	Estancia Media
Albacete	33,81%	16,16%	-13,19%
Almería	29,46%	22,81%	-5,14%
Ávila	37,90%	21,36%	-12,00%
Burgos	50,55%	47,79%	-1,83%
Cáceres	23,83%	20,32%	-2,83%
Cádiz	32,21%	40,55%	6,31%
Ciudad Real	37,15%	33,57%	-2,61%
Córdoba	-5,02%	8,45%	14,17%
Cuenca	50,22%	41,23%	-5,99%
Girona	13,28%	13,48%	0,17%
Granada	44,68%	18,00%	-18,44%
Guadalajara	36,08%	31,49%	-3,37%
Huelva	55,41%	54,05%	-0,87%
Huesca	36,71%	19,19%	-12,81%
Jaén	36,06%	27,01%	-6,65%
León	-4,82%	-3,02%	1,89%
Lleida	19,86%	9,13%	-8,95%
Málaga	38,06%	32,91%	-3,73%
Ourense	2,96%	-1,16%	-4,00%
Palencia	29,69%	23,61%	-4,68%
Rioja, La	35,49%	7,09%	-20,96%
Salamanca	25,01%	3,38%	-17,30%
Segovia	68,00%	73,42%	3,22%
Sevilla	43,37%	44,80%	1,00%
Soria	23,05%	27,54%	3,65%
Teruel	39,66%	21,77%	-12,80%
Zamora	40,00%	22,09%	-12,79%



Fuente: Elaboración propia a partir del INE.

5

CONCLUSIONES

8. Conclusiones

En 2022, se han eliminado por completo las medidas para limitar la expansión del virus causante de la COVID-19. Desde junio, España ha suprimido los controles sanitarios para cualquier persona procedente de la UE o del espacio Schengen y, desde octubre, se eliminaron las que aún se exigían para los viajeros procedentes de terceros países. También se han suprimido las restricciones de horario y aforo de los lugares de ocio y el uso de mascarillas en interiores. Durante este año, además, ha tenido lugar un incremento generalizado de los precios, al que el sector turístico no ha escapado. Todo ello, ha condicionado la evolución del sector en 2022.

A lo largo de este año, el turismo desarrollado en la provincia de Jaén ha superado los valores de 2021, el cual aún estaba afectado por las restricciones de la pandemia. Además, a nivel global, se han recuperado los valores pre pandemia, especialmente debido a los datos de los seis primeros meses del año, ya que, en el segundo semestre del año, este proceso se ha visto frenado, cuando el turismo en la provincia ha mostrado una peor evolución.

En 2022, la provincia de Jaén ha recibido 690.791 viajeros, lo que supone una variación interanual acumulada del 31,08% sobre 2021 y del 0,45% sobre 2019. Al analizar las pernoctaciones, estas muestran un comportamiento similar al del número de viajeros, las cuales ascienden a 1.385.519 noches, aumentando respecto a las registradas en 2021 (29,37%) y 2019 (3,47%).

Por tipo de alojamientos, el 77,79% de los viajeros se ha alojado en establecimientos hoteleros, por lo que la evolución de éstos marca el comportamiento de los indicadores totales, siendo la tipología que mejor evoluciona con respecto al año pasado. De hecho, el número de viajeros en alojamientos hoteleros es un 36,59% superior al de 2021 y un 1,06% al de 2019, y las pernoctaciones, arrojan una mejor evolución, lo son un 40,69% y un 4,97%, respectivamente.

Por tanto, en 2022 se han superado los niveles de turismo de 2021, llegando incluso a duplicarse el turismo internacional, que crece con más fuerza que el nacional, fruto, en parte, a la ausencia de limitaciones a la movilidad. Sin embargo, con respecto a 2019, no se ha recuperado el número de viajeros extranjeros que visitan la provincia, mientras que los nacionales sí han vuelto a un nivel superior al que lo hacían antes de la pandemia. Por ello, es fundamental acometer políticas competitivas que atraigan turistas extranjeros, que realicen estancias más largas, ahora que existe total libertad de movilidad internacional en España.

Por lo general, al comparar la provincia de Jaén con España y Andalucía, el número de viajeros y de pernoctaciones ha evolucionado por debajo de lo que lo ha hecho el territorio nacional y andaluz, especialmente en los últimos meses del año, pese a las tasas de variación positivas registradas por la provincia a lo largo del primer semestre.

El destino turístico que recibió mayor cantidad de viajeros y pernoctaciones en 2022 fue la ciudad de Jaén, seguida de Úbeda, la cual, además, es la que muestra una mejor evolución interanual con respecto a 2021, tanto si se analiza el cómputo total anual, como mensual. La Iruela es la que destaca por la mayor recuperación de los datos pre pandemia. Ésta, junto con Cazorla, son las que han registrado la mayor estancia media, la cual supera los 2 días, y la ciudad de Jaén contabiliza, de media, el mayor grado de ocupación, por delante de las Ciudades Patrimonio de la Humanidad y los destinos de la Sierra de Cazorla.

Los campings son la tipología que ha recuperado en mayor medida los viajeros y pernoctaciones anteriores a pandemia, aunque en la que menos han crecido los viajeros, respecto al año anterior. El Parque Natural Sierras de Cazorla, Segura y Las Villas ha alojado en los campings, durante 2022, 48.084 viajeros, superiores a las de 2021 y 2019, que han pernoctado 141.183 noches, las cuales no alcanzan las de 2021. La mejor evolución, de este tipo de alojamiento, tiene lugar en primavera, aunque el mayor grado de ocupación se da en los meses de verano. Pese a que el parque natural es el punto turístico que más ha alojado a visitantes en campings, Santiago-Pontones ha superado al parque natural en grado de ocupación.

Los apartamentos turísticos de la provincia de Jaén, en 2022, son la tipología de alojamiento en la que menos crece el número pernoctaciones del año anterior. Además, no se recuperan los valores

anteriores a la pandemia de ambas magnitudes, con las tasas de variación más bajas, salvo en el caso de los viajeros, que le toma la delantera los alojamientos de turismo rural, pero con valores muy próximos. La mejor evolución de los indicadores se produce primer y segundo trimestre. En este tipo de alojamientos, Segura de la Sierra destaca superando los viajeros y pernoctaciones de 2021, pero, especialmente lo de 2019, con tasas de variación que superan el 100%. Además, es el destino que logra un mayor grado de ocupación, en este tipo de alojamientos.

En los alojamientos de turismo rural, tanto de la provincia como del Parque Natural Sierras de Cazorla, Segura y Las Villas, la evolución a lo largo de 2022 sigue la tónica general del resto de alojamientos, aumentando el turismo a lo largo de los primeros meses del año, con respecto a 2021, para, a continuación, establecerse una tendencia de decrecimiento. Esta tipología no recupera los viajeros de 2019, aunque sí lo hacen las pernoctaciones. El parque natural mantiene un grado de ocupación inferior al de la provincia, aunque muestra una mejor evolución, especialmente positiva en los primeros meses del año.

SIT @

SISTEMA de
INTELIGENCIA TURÍSTICA
de la PROVINCIA de JAÉN

Sistema de Inteligencia Turística de la provincia de Jaén

Campus de Las Lagunillas, s/n. D3-273

23071 Jaén

Teléfono: 953 21 20 70

Email: jjpulido@ujaen.es

Web: www.sit-jaen.com